



2011 - 2025



Plan de desarrollo Ciudad Vieja Sacatepéquez

Diciembre 2010

<p>02.01.02 CM 312</p>	<p>Consejo Municipal de Desarrollo del Municipio de Ciudad Vieja y Secretaría de Planificación y Programación de la Presidencia. Dirección de Planificación Territorial. <i>Plan de Desarrollo Ciudad Vieja, Sacatepéquez</i>. Guatemala: SEGEPLAN, 2010. (Serie PDM SEGEPLAN: CM 312)</p> <p>92 p. : il., mapas, cuadros, figuras; 27 cm. ANEXOS.</p> <p>1. Municipio. 2. Diagnóstico municipal. 3. Desarrollo local. 4. Planificación territorial. 5. Planificación del desarrollo. 6. Objetivos de desarrollo del milenio.</p>
----------------------------	--

Consejo Municipal de Desarrollo Municipio de Ciudad Vieja
Dirección Municipal de Planificación, Municipalidad de Ciudad Vieja
PBX: 78315016
www.miciudadvieja.com

Secretaría de Planificación y Programación de la Presidencia
9ª. calle, 10-44 zona 1, Guatemala, Centro América
PBX: 23326212
www.segeplan.gob.gt

Se permite la reproducción total o parcial de este documento, siempre que no se alteren los contenidos ni los créditos de autoría y edición

Directorio

Juventino Paredes Galindo
Presidente del Consejo Municipal de Desarrollo Ciudad Vieja, Sacatepéquez

Karin Slowing Umaña
Secretaria de Planificación y Programación de la Presidencia, SEGEPLAN

Ana Patricia Monge Cabrera
Sub Secretaria de Planificación y Ordenamiento Territorial, SEGEPLAN

Juan Jacobo Dardón Sosa
Asesor en Planificación y Metodología, SEGEPLAN

Oscar Enrique Ramírez Díaz
Delegado Departamental, SEGEPLAN, Sacatepéquez

Equipo facilitador del proceso

Byron Orozco
Directora Municipal de Planificación Ciudad Vieja, Sacatepéquez

Hilda Betzabé Arrechea Urbina
Facilitadora del proceso de planificación, SEGEPLAN, Sacatepéquez

Sergio Otoniel López Gutiérrez
Especialista en Planificación, SEGEPLAN, Sacatepéquez

Con la conducción y la asesoría metodológica de la Dirección de Planificación Territorial. SEGEPLAN

Índice General

I. PRESENTACIÓN	1
II. INTRODUCCION	2
III. ANTECEDENTES DEL PROCESO DE PLANIFICACION	5
IV. OBJETIVOS DEL PDM	6
4.1 Objetivo general.....	6
4.2 Objetivos específicos del PDM	6
V. METODOLOGÍA DEL PROCESO	7
VI. DIAGNÓSTICO	9
6.1. Distribución geográfica y demografía	9
6.1.1. Ubicación geográfica y subregionalización municipal	9
6.1.2. Demografía	12
6.2. Historia, cultura e identidad.....	17
6.3. Dimensiones	20
6.3.1. Dimensión social.....	20
6.3.2. Dimensión ambiental	35
6.3.3. Dimensión Económica.....	46
6.3.4 Dimensión Político Institucional.....	57
6.3.5 Análisis Interdimensional	62
VII. PROPUESTA DE PLANIFICACION MUNICIPAL	64
7.1 Visión.....	64
7.2 Modelo de Desarrollo Territorial Futuro	64
7.3 Ejes de Desarrollo.....	67
7.4 Matrices de Planificación	71
VIII. BIBLIOGRAFIA	78
IX. ANEXOS	80
X. SITIOS DE BÚSQUEDA DE INFORMACIÓN	84

Índice de cuadros

Cuadro No. 1 Lugares Poblados	10
Cuadro No. 2 Centros poblados.....	11
Cuadro No. 3 Población.....	14
Cuadro No. 4 Cultura e identidad	18
Cuadro No. 5 Indicadores básicos de salud	21
Cuadro No. 6 Seguridad Alimentaria y Nutricional	25
Cuadro No. 7 Materiales de construcción utilizados en viviendas	30
Cuadro No. 8 Infraestructura de Servicios	32
Cuadro No. 9 Priorización de amenazas.....	38
Cuadro No. 10 Población económicamente activa	46
Cuadro No. 11 Población económicamente activa por rama de actividad	47
Cuadro No. 12 Principal producción agrícola	48

Cuadro No. 13 Número de fincas y total de cabezas de.....	49
Cuadro No. 14 Listado de participantes en el proceso.....	80

Índice de recuadros de ODM

Recuadro No. 1 Mortalidad materna.....	22
Recuadro No. 2 Asistencia en partos.....	23
Recuadro No. 3 Mortalidad en niños y niñas menores de cinco años.....	24
Recuadro No. 4 Pobreza y Pobreza Extrema.....	26
Recuadro No. 5 Tasa bruta de matriculación, terminación y alfabetización.....	28
Recuadro No. 6 Relación entre mujeres y hombres en educación.....	30
Recuadro No. 7 Acceso a agua potable y saneamiento básico.....	44

Índice de gráficos

Gráfico No. 1 Población Total.....	12
Gráfico No. 2 Población Urbana y Rural.....	13
Gráfico No. 3 Crecimiento Poblacional Según Censo 2002 y Proyección 2008 INE	14
Gráfico No. 4 Pirámide Poblacional 2009.....	15
Gráfico No. 5 Incidencia de Amenazas.....	38
Gráfico No. 6 Nivel de Amenaza por microrregión.....	39
Gráfico No. 7 Valoración de los Factores de vulnerabilidad.....	42

Índice de figuras

Figura No. 1 Localización y Ubicación de Ciudad Vieja, Sacatepéquez.....	9
Figura No. 2 Calles afectadas por desbordamiento de río.....	41
Figura No. 3 Clasificación por daños en viviendas.....	41
Figura No. 4 Plaza Municipalidad de Ciudad Vieja.....	82
Figura No. 5 Altar de Catedral Ciudad Vieja.....	82
Figura No. 6 Catedral Ciudad Vieja.....	83

Índice de matrices

Matriz No. 1 Perfil Socioeconómico.....	50
Matriz No. 2 Motores Económicos.....	52

Matriz No. 3 EJE DE DESARROLLO 1: Recuperación de los recursos naturales y prevención de riesgos	71
Matriz No. 4 EJE DE DESARROLLO 2: Mejorar los servicios en salud	74
Matriz No. 5 EJE DE DESARROLLO 3: Desarrollo productivo y competitivo del municipio.....	75
Matriz No. 6 EJE DE DESARROLLO 4: Fortalecimiento del sector educativo.....	76

Índice de mapas y esquemas geográficos

Mapa No. 1 Dimensión Social	34
Mapa No. 2 Dimensión Ambiental	45
Mapa No. 3 Dimensión Económica	56
Mapa No. 4 Dimensión Político – Institucional	61
Mapa No. 5 Modelo de Desarrollo Territorial Actual.....	63
Mapa No. 6 Modelo de Desarrollo Territorial Actual MDTF	66
Mapa No. 7 Amenazas Naturales y Antropicos	81

Siglas y acrónimos

SEGEPLAN	Secretaría de Planificación y Programación de la Presidencia
AMSAC	Asociación de Municipalidades de Sacatepéquez
FAMSI	Fondo de Andalúz de Municipios para Solidaridad Internacional
COCODE	Consejo Comunitario de Desarrollo
CODEDE	Consejo Departamental de Desarrollo
COMUDE	Consejo Municipal de Desarrollo
CONRED	Coordinadora Nacional para la Reducción de Desastres
COMRED	Coordinadora Municipal para la Reducción de Desastres
COLRED	Coordinadora Local para la Reducción de Desastres
FODA	Fortalezas, Oportunidades, Debilidades y Amenazas
INAB	Instituto Nacional de Bosques
INE	Instituto Nacional de Estadística
INGUAT	Instituto Guatemalteco de Turismo
MAGA	Ministerio de Agricultura, Ganadería y Alimentación
MARN	Ministerio de Ambiente y Recursos Naturales
MCD	Ministerio de Cultura y Deportes
MINEDUC	Ministerio de Educación
MSPAS	Ministerio de Salud Pública y Asistencia Social
DMP	Dirección Municipal de Planificación
OMM	Oficina Municipal de la Mujer
ONG	Organización No Gubernamental
PNC	Policía Nacional Civil
UTIP	Unidad Técnica Intermunicipal de Planificación
MDTA	Modelo de Desarrollo Territorial Actual
MDTF	Modelo de Desarrollo Territorial Futuro
PDM	Plan de Desarrollo Municipal

I. PRESENTACIÓN



MUNICIPALIDAD DE CIUDAD VIEJA
DEPARTAMENTO DE SACATEPÉQUEZ
TELÉFONOS: 7831-5016 - 7888-6728 - 7888-6729

Of. _____
Ref. _____

EL INFRASCRITO SECRETARIO MUNICIPAL DE CIUDAD VIEJA DEL DEPARTAMENTO DE SACATEPÉQUEZ; -----

CERTIFICA:

Que para el efecto tiene a la vista el libro de Actas de Sesiones Municipales, que se lleva en el despacho y en el cual se encuentra asentada el **ACTA NÚMERO OCHENTA Y SIETE GUIÓN DOS MIL DIEZ (87-2010)** de fecha diez de diciembre de dos mil diez, la que en su parte conducente dice:-----

CUARTO: PLAN DE DESARROLLO MUNICIPAL. Se tuvo a la vista PLAN DE DESARROLLO MUNICIPAL 2011 – 2025, presentado por Secretaría de Planificación y Programación de la Presidencia, Dirección de Planificación Territorial. Plan de Desarrollo Municipal PDM del Municipio de Ciudad Vieja, Sacatepéquez, para que el mismo sea conocido por el Concejo Municipal, y luego de las consideraciones del caso el mismo sea aprobado. El Concejo Municipal de su debate a la solicitud de mérito, y con fundamento en lo que establecen los artículos: 3, 5, 7, 9, 33, 35, 42 del Código Municipal y sus Reformas, por unanimidad, ACUERDA: I. Autorizar *Plan de Desarrollo Municipal PDM del Municipio de Ciudad Vieja, Sacatepéquez*, presentado por la Secretaría de Planificación y Programación de la Presidencia, Dirección de Planificación Territorial. II. El presente Acuerdo es de vigencia inmediata. NOTIFIQUESE.- (fs.) Aparecen las firmas de todos los asistentes.-----

Y para los usos legales consiguientes que convengar, extendo, firmo y sello la presente certificación, en una hoja de papel bond membretada, en Ciudad Vieja, a los treinta y un días del mes de enero de dos mil once.-----

Walter Agustín Ortiz Flores
Secretario Municipal



II. INTRODUCCION

El Plan de Desarrollo Municipal –PDM– del municipio de Ciudad Vieja del departamento de Sacatepéquez constituye un esfuerzo consensuado entre diversos actores locales en el seno del Consejo Municipal de Desarrollo –COMUDE– en donde confluyen el Concejo Municipal, delegados de los Consejos Comunitarios de Desarrollo –COCODE–, instituciones sectoriales con presencia en el municipio, empresarios locales, así como líderes y lideresas de la sociedad civil.

El plan se definió mediante un proceso participativo con enfoque territorial (y de riesgo) facilitado por la Secretaría de Planificación y Programación de la Presidencia –SEGEPLAN–, contando con los liderazgos del Alcalde y Concejo Municipal y el acompañamiento técnico de la Dirección Municipal de Planificación. Es importante señalar que se asumieron todos aquellos antecedentes de planificación local o sectorial realizados en el municipio tanto por el gobierno local como por organizaciones sociales, instituciones académicas y agencias de cooperación.

El proceso de planificación se desarrolló en el marco de la legislación vigente, atendiendo lo prescrito en la Constitución Política de la República¹, la Ley de los Consejos de Desarrollo Urbano y Rural², la Ley Marco de los Acuerdos de Paz³, el Código Municipal, la Ley General de Descentralización y la Ley Preliminar de Regionalización, que son instrumentos que definen los lineamientos y elementos para orientar la planificación territorial en el país.

Este proceso participativo tuvo una duración de 11 meses en los que paso a paso se realizaron diversas actividades de: diagnóstico, problematización e identificación de potencialidades y de visualización en el futuro del tipo de desarrollo deseado para el municipio. Un resultado importante de este proceso, son los ejes de desarrollo que constituyen las estrategias generales del plan. Estos múltiples pasos del esfuerzo colectivo de planificación, se compilaron en el documento en sus dos partes constitutivas: el diagnóstico y el plan. En estas actividades, el diálogo franco y abierto entre los participantes sobre las características locales, sus problemas y las soluciones a los mismos, fue la manera de alcanzar los acuerdos necesarios que permitieron avanzar a los pasos subsiguientes.

¹ De acuerdo con la Constitución Política de la República, en el Artículo 134, literal b) que se refiere a la “obligatoriedad de los municipios y entidades descentralizadas y autónomas a mantener una estrecha coordinación con el órgano de planificación del Estado”, que es SEGEPLAN.

² La Ley de Consejos de Desarrollo Urbano y Rural, asigna como objetivo del Sistema de Consejos de Desarrollo, el propósito de “organizar y coordinar la administración pública, mediante la formulación de políticas de desarrollo, planes y programas presupuestarios, así como la coordinación interinstitucional pública y privada”.

³ Esta Ley se articula con el Sistema Nacional de Planificación a través del objeto de la Ley, que dice, entre otros, “garantizar el desarrollo integral de la persona y cimentarse sobre el desarrollo participativo que promueva el bien común y, que responda a las necesidades de la población”.

El PDM entonces, es un esfuerzo inicial y consensuado entre actores locales que cumplirá con varias finalidades para todos sus habitantes y deberá constituirse en:

1. Un documento que recoja el conocimiento de los participantes y actores locales sobre la situación actual del municipio combinado con los aportes de conocimiento técnico proveniente de fuentes bibliográficas e institucionales; conocimiento que deberá año con año enriquecerse a través de ejercicios de diálogo permanente en el COMUDE y en los diversos espacios de organización privada, social y comunal (barrios, colonias, aldeas, cantones, caseríos y parajes).
2. Un instrumento formador de ciudadanía en tanto conocimiento social y técnico del espacio inmediato en donde se vive y se reproduce el individuo, la familia y la comunidad.
3. Un instrumento ordenado y priorizado de la problemática del municipio, que asiente la referencia básica medible de la situación actual del municipio para que año con año pueda servir como punto de comparación del avance en el cumplimiento de las metas propias del desarrollo proyectado y deseado.
4. Una guía ordenada y priorizada para la toma de decisiones sobre la inversión en el municipio, que tiene incorporada la demanda planteada desde la diversidad de las comunidades rurales y de sus espacios urbanos.
5. Constituirse en un instrumento de política pública municipal, que sirva a las diferentes expresiones políticas como base de sus planes de gobierno municipal, en donde se recrean las estrategias de desarrollo sobre una línea de base que conoce toda la ciudadanía local (y nacional) garantizando así, la democracia y la contribución de cada ejercicio de gobierno, al desarrollo.

Adicionalmente, el PDM es una parte importante del Sistema Nacional de Planificación – SNP– en donde se articula y debe cumplir con las funciones siguientes:

1. Instituirse en un instrumento de articulación multinivel y sectorial en tanto sus demandas se reflejen en los planes de desarrollo departamental, regional y nacional, en las políticas públicas; y viceversa.
2. Establecerse como una base de información organizada integral como instrumento para la formulación de política pública, en tanto expresa en el espacio municipal las desigualdades sociales y asimetrías territoriales. Esta función demanda la producción de información sectorial en los distintos niveles territoriales de manera sistemática.
3. Constituirse en evidencia e indicador del fortalecimiento de la descentralización y desconcentración del Estado.

El PDM se realizó teniendo como marco de referencia la situación del desarrollo local, el grado de cumplimiento de los Objetivos de Desarrollo del Milenio⁴ resultado que plantea retos importantes para alcanzar como sociedad para el año 2015. De igual forma, el PDM consideró la información relacionada con el Plan Nacional de Reconstrucción con Transformación e incorporó el enfoque de riesgo y el manejo integrado de recursos hídricos en la planificación del desarrollo. La incorporación de estos enfoques va encaminada no sólo a prevenir desastres sino a visualizar progresiva y socialmente de manera aplicada y solidaria, los procesos de adaptación al cambio climático. Finalmente, es pertinente señalar que el proceso de planificación superó barreras de diversos tipos; sobre todo, aquellas escépticas o contrarias a la apertura democrática de la discusión abierta de los problemas locales; y también presentar el PDM como un instrumento de partida para el desarrollo local, perfectible e interactivo con la sociedad más que un fin en sí mismo.

El documento se presenta en siete capítulos principales y 4 complementarios. Los capítulos principales resumen los antecedentes de planificación en el municipio, objetivos, metodología, el diagnóstico y la propuesta de planificación; los restantes capítulos complementarios son documentos y anexos.

⁴ Los Objetivos de Desarrollo del Milenio, se derivan de la Declaración del Milenio en el año 2000 por las Naciones Unidas. Los ODM son ocho.

III. ANTECEDENTES DEL PROCESO DE PLANIFICACION

El municipio de Ciudad Vieja a la fecha no cuenta con un Plan de Desarrollo, por lo que el actual proceso ha sido apoyado por las actúales autoridades municipales.

Se destacan diversos estudios que se han realizado en el municipio, que aunque no son documentos de planificación, constituye una importante fuente de información, entre éstos se puede mencionar las caracterizaciones municipales del año 2002, elaborado por SEGEPLAN.

Además cabe mencionar, que se registra en el municipio el primer ejercicio de planificación participativa que fue la Estrategia de Reducción de la Pobreza (ERP), elaborada durante el año 2003, por la Secretaría de Planificación y Programación de la Presidencia (SEGEPLAN), cuyo propósito era proponer estrategias para disminuir la pobreza general y extrema en el municipio; dicha metodología no consideró el enfoque territorial como mecanismo de gestión integral del desarrollo.

En el año 2007 se realizó el modelo de desarrollo territorial actual (MDTA) de Sacatepéquez en común acuerdo entre la Secretaria General de Planificación (SEGEPLAN), Asociación de Municipalidades de Sacatepéquez (AMSAC) y Fondo de Andalúz de Municipios para Solidaridad Internacional (FAMSI), en el cual Ciudad Vieja forma parte del territorio sur en el estudio. La metodología es la planificación estratégica y se realiza una serie de talleres participativos para obtener la información. Este proceso se ve interrumpido y no se logra obtener un Modelo de Desarrollo Futuro por lo que es retomado en el presente proceso de planificación.

Para el desarrollo de este estudio, se tomó información documental, la cual ha sido revisada, con la mayor objetividad posible, para extraer de ella todos aquellos elementos que pudieran ser de utilidad en el presente proceso.

IV. OBJETIVOS DEL PDM

4.1 Objetivo general

Contar con un instrumento de planificación con enfoque territorial y participativo que recoge la problemática social, económica, ambiental e institucional del municipio, y priorizada, provea de la orientación estratégica necesaria para alcanzar la superación de los ODM; así como, el conocimiento social de lo local, el acondicionamiento básico y la instrumentación para la institucionalización de enfoques de racionalidad sustentable frente a las amenazas naturales, el manejo integral de los recursos hídricos y la adaptación al cambio climático.

4.2 Objetivos específicos del PDM

- a) Orientar las prioridades de inversión pública, privada y de cooperación internacional con ideas de proyectos que respondan a las necesidades priorizadas territorialmente de manera consensuada.
- b) Sentar bases de conocimiento social ampliado de la problemática territorializada y de sus propuestas de solución, así como establecer mecanismos mensurables y participativos de monitoreo del cumplimiento del PDM.
- c) Orientar el esfuerzo local para contribuir a la superación de los ODM.
- d) Plantear las bases de conocimiento local para avanzar en el diálogo sobre las necesidades de ordenamiento territorial, gestión del riesgo y manejo integrado de recursos hídricos en el municipio.
- e) Proveer un instrumento que contribuya a fortalecer las relaciones intermunicipales en la gestión de soluciones a problemas comunes en los niveles departamental y regional como parte del Sistema Nacional de Planificación.

V. METODOLOGÍA DEL PROCESO

La planificación municipal para el desarrollo, utiliza la territorialidad como unidad de referencia y análisis orientado a responder a las necesidades reales e intereses de toda la población relacionada con su estado ambiental y base natural específica. La metodología incorpora un enfoque multicultural, participativo, dialógico y consenso, buscando insistentemente la equidad de género, de edad y de representación territorial.

La metodología se desarrolló teniendo como marco referencial las metas establecidas en los Objetivos de Desarrollo del Milenio –ODM– y los enfoques de racionalidad sustentable contenidos en las propuestas de Ordenamiento Territorial, Gestión Integrada de Riesgo y Gestión Integrada de Recursos Hídricos. Un insumo importante fue la socialización y ponderación de los antecedentes de planificación en el municipio.

La facilitación del proceso estuvo a cargo de la SEGEPLAN en permanente relación con el personal técnico de la Dirección Municipal de Planificación, además contó con el apoyo de profesionales facilitadores quienes recibieron capacitación e inducción del marco del SNP, (política pública, inversión pública, planificación territorial). El Facilitador de SEGEPLAN a su vez, recibió retroalimentación permanente de un equipo departamental multidisciplinario con la coordinación de un Técnico especialista en planificación. Así también, la planificación se sustentó en el Sistema Nacional de Información Territorial –SINIT– y en la colaboración de los funcionarios de la delegación de SEGEPLAN en el Departamento.

La participación de la Corporación Municipal fue importante, particularmente la iniciativa del Alcalde Municipal en apoyar la dinámica de planificación.

El método del ‘taller’ fue utilizado ampliamente durante todo el proceso porque genera un clima de colaboración y socialización necesario en este tipo de metodología⁵. El proceso de planificación se desarrolló en cuatro fases las cuales se describen a continuación:

Fase I: Generación de condiciones

Consistió en preparar las condiciones óptimas para motivar la participación de los diferentes actores políticos, técnicos y de sociedad civil del municipio para que asumieran el compromiso de asistir a un proceso sistemático de planificación. Derivado de las actividades anteriores se facilitó la concertación política entre los diferentes actores en el seno del COMUDE. De manera participativa, se realizó un análisis de actores locales, la compilación y análisis de información documental e institucional, así como caracterizaciones, diagnósticos municipales, estudios de reducción de la pobreza, planes departamentales de salud, educación entre otros, y el estudio de indicadores en la escala municipal. Lo anterior permitió la formulación de una base de información que sirvió a los participantes como insumo para iniciar con los talleres de la fase siguiente.

⁵ El taller se define como método esencialmente participativo, dialógico e incluyente, de construcción colectiva de conocimiento, en el cual se expresan los contenidos culturales en los idiomas propios o maternos, utilizando para ello un set de herramientas proyectivas, pedagógicamente mediadas, mismas que relativizan la importancia del uso del idioma y contenidos culturales por parte del facilitador.

Fase II: Diagnóstico territorial

Esta fase contempló reuniones técnicas, entrevistas directas y talleres, se aplicaron diversas herramientas de recolección de información para conocer las diferentes dinámicas territoriales y obtener la percepción de los actores, quienes identificaron la situación actual del municipio a través de las herramientas siguientes: mapeo participativo, gestión del riesgo análisis del sistema de lugares poblados y análisis FODA. Con este procedimiento, se logró una interrelación entre la percepción, el conocimiento de los participantes y el análisis de la información socialmente construida, lo que dio como resultado, la elaboración de un Diagnóstico Municipal y su síntesis denominado Modelo de Desarrollo Territorial Actual –MDTA– validado en el COMUDE.

Fase III: Desarrollo territorial futuro

Con el Diagnóstico Municipal y su MDTA, se inició la tercera fase del proceso, para ésta se tuvieron reuniones técnicas, talleres participativos y reuniones ampliadas, que incorporaban a los representantes técnicos de las instituciones en el municipio y de la sociedad civil. En esta fase, se determinaron los ejes de desarrollo como estrategias generales para aprovechar las potencialidades y abordar integralmente la problemática identificada. Se definió con base a estos ejes, la visión de desarrollo, objetivos estratégicos, operativos, programas e ideas de proyectos; cuyo resultado fue la Matriz de Planificación -MP-. La propuesta de desarrollo a través de la integración del marco estratégico (matriz de planificación y síntesis del desarrollo territorial) y su análisis con relación al MDTA permitió elaborar un alcanzable Modelo de Desarrollo Territorial Futuro –MDTF. Con estos insumos se procedió a redactar el presente plan, el cual ha sido validado por el COMUDE y avalado por el Concejo Municipal para su implementación y promoción.

Fase IV: Auditoría del proceso

Esta fase ha sido transversal a las anteriores y se realizó a lo largo de todo el proceso de planificación, con el objetivo de evaluar y mejorar los productos que fueron generándose a lo largo de la implementación de la metodología. Para ello se conformó en el nivel nacional y departamental comisiones metodológicas que tuvieron como finalidad lo siguiente:

- a. Monitoreo de las actividades
- b. Solución a problemas metodológicos
- c. Diseño de guías y herramientas
- d. Divulgación del proceso
- e. Sistematización del proceso
- f. Seguimiento al PDM.

VI. DIAGNÓSTICO

6.1. Distribución geográfica y demografía

6.1.1. Ubicación geográfica y subregionalización municipal

a. Ubicación

Ciudad Vieja, municipio del departamento de Sacatepéquez, se ubica a 5 kilómetros de la cabecera departamental y a 48 kilómetros de la ciudad capital. Está localizada dentro de la cuenca hidrográfica del río Achíguate y en la subcuenca del Guacalate que vierte sus aguas al Pacífico, con una elevación de 1,518 metros sobre el nivel del mar (DGN, 1981).

b. Colindancias

Ciudad Vieja colinda al norte con: San Antonio Aguas Calientes, al sur con: San Juan Alotenango, al este con: La Antigua Guatemala y al oeste con: San Miguel Dueñas. La extensión territorial es de 51 kilómetros cuadrados. En el municipio no se encontró ninguna iniciativa orientada hacia la microregionalización con fines de desarrollar programas municipales o nacionales, aspecto que puede tener su origen en la superficie reducida del territorio (DGN, 1981).



Figura No. 1 Localización y Ubicación de Ciudad Vieja, Sacatepéquez.

Fuente: AMSAC, 2009.

c. Estructura espacial o distribución actual

Se integra por la cabecera municipal que está dividida en seis zonas, una aldea, un caserío, una colonia, tres condominios, 9 lotificaciones en el casco urbano, 13 lotificaciones en la periferia del casco urbano y 2 fincas, como se estableció en el taller de lugares poblados (SEGEPLAN, 2009b).

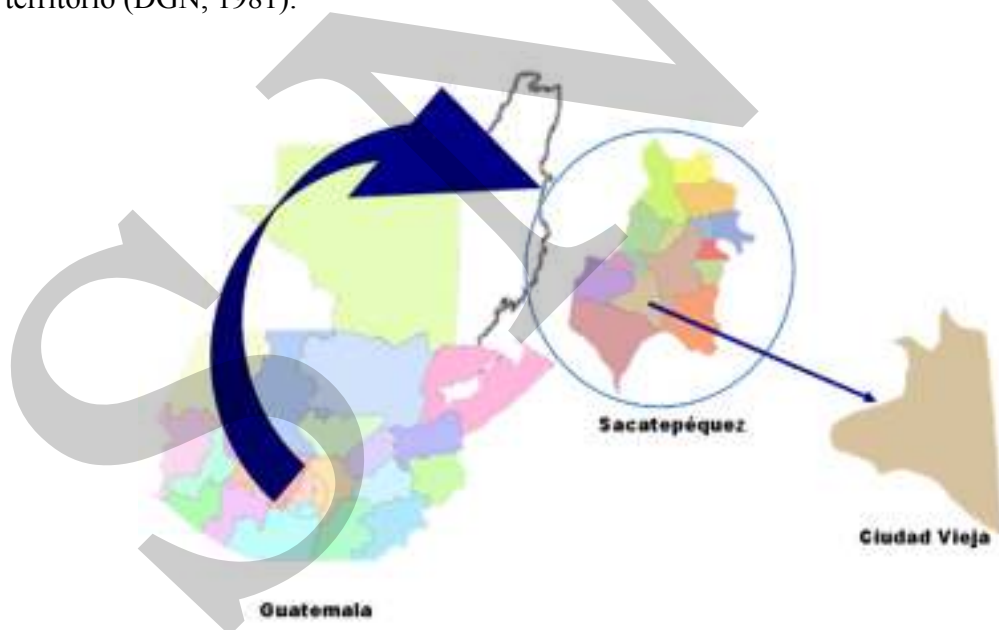
**Cuadro No. 1 Lugares Poblados
Ciudad Vieja, Sacatepéquez**

Nombre	Categoría
Zona 01	casco urbano
Zona 02	casco urbano
Zona 03	casco urbano
Zona 04	casco urbano
Zona 05	casco urbano
Zona 06	casco urbano
Aldea San Lorenzo El Cubo	aldea
Caserío Bosarreyes	caserío
Villas de San Francisco	Lotificación en la periferia
Villas del Hermano Pedro	Lotificación en la periferia
Alameda Don Vicente	Lotificación en la periferia
Residencial La Joya	Lotificación en la periferia
Residenciales Las Flores	Lotificación en la periferia
Villas de Santiago	Lotificación en la periferia
Joya Grande	Lotificación en la periferia
San José Miralvalle	Lotificación en la periferia
Lotificación Los Girasoles	Lotificación en casco urbano
Colonia San José	Lotificación en casco urbano
San Agustín	Lotificación en casco urbano
Los Jocotales	Lotificación en casco urbano
Los Chulupitos	Lotificación en casco urbano
Los Jocotales	Lotificación en casco urbano
Cortijo de las Flores	Lotificación en la periferia
Villa Alcántara I	Lotificación en la periferia
Villa Alcántara II	Lotificación en la periferia
Santa Ana	Lotificación en casco urbano
Vista al Valle	Lotificación en casco urbano
La Cañada	Lotificación en casco urbano
San Jerónimo	Lotificación en la periferia
Villas de San Miguel	Lotificación en la periferia
El Potrero	Finca
Santa Inés de Medina	Finca

Fuente: SEGEPLAN, 2009.

Los datos obtenidos en el taller de Análisis del Sistema de Lugares Poblados realizado en el 2009 en el municipio, señalan que la mayoría del territorio poblado es considerado área urbana. Se encuentra comunicado por caminos en buenas condiciones, transitables todo el tiempo y a un tiempo de recorrido en vehículo de no más de 15 minutos de camino a una velocidad moderada; caminando, ninguna excede de los 30 minutos (SEGEPLAN, 2009b).

**Cuadro No. 2 Centros poblados
Ciudad Vieja, Sacatepéquez**

Lugar Poblado	Tiempo en minutos a la cabecera municipal en vehículo
Zona 01	0 a 15
Zona 02	0 a 15
Zona 03	0 a 15
Zona 04	0 a 15
Zona 05	0 a 15
Zona 06	0 a 15
Aldea San Lorenzo El Cubo	0 a 15
Caserío Bosarreyes	0 a 15
Villas de San Francisco	0 a 15
Villas del Hermano Pedro	0 a 15
Alameda Don Vicente	0 a 15
Residencial La Joya	0 a 15
Residenciales Las Flores	0 a 15
Villas de Santiago	0 a 15
Joya Grande	0 a 15
San José Miralvalle	0 a 15
Lotificación Los Girasoles	0 a 15
Colonia San José	0 a 15
San Agustín	0 a 15
Los Jocotales	0 a 15
Los Chulupitos	0 a 15
Los Jocotales	0 a 15
Cortijo de las Flores	0 a 15
Villa Alcántara I	0 a 15
Villa Alcántara II	0 a 15
Santa Ana	0 a 15
Vista al Valle	0 a 15
La Cañada	0 a 15
San Jerónimo	0 a 15
Villas de San Miguel	0 a 15
El Potrero	0 a 15
Santa Inés de Medina	0 a 15

Fuente: SEGEPLAN, 2009.

El grado de importancia de estos centros poblados señala que la zonas 2, 3, 4, 6, son los de mayor importancia porque en ellos se encuentran instalados los edificios municipales, farmacia municipal, parada de buses, cementerio, Policía Nacional Civil, juzgado de paz,

salón de usos múltiples, RENAP, puesto de salud, tanques de captación y distribución de agua.

6.1.2. Demografía

a. Población

Para su estudio, el municipio de Ciudad Vieja registra una población de 33,239 habitantes, siendo el 49.42% hombres y el 50.58% mujeres, de todas las edades (DMP, 2010). Es importante indicar que el censo poblacional al año 2002 registró una población total de 25,696 pobladores distribuidos en 49% (12,647) hombres y 51% (13,049) mujeres (INE, 2002).

Gráfico No. 1 Población Total
Ciudad Vieja, Sacatepéquez

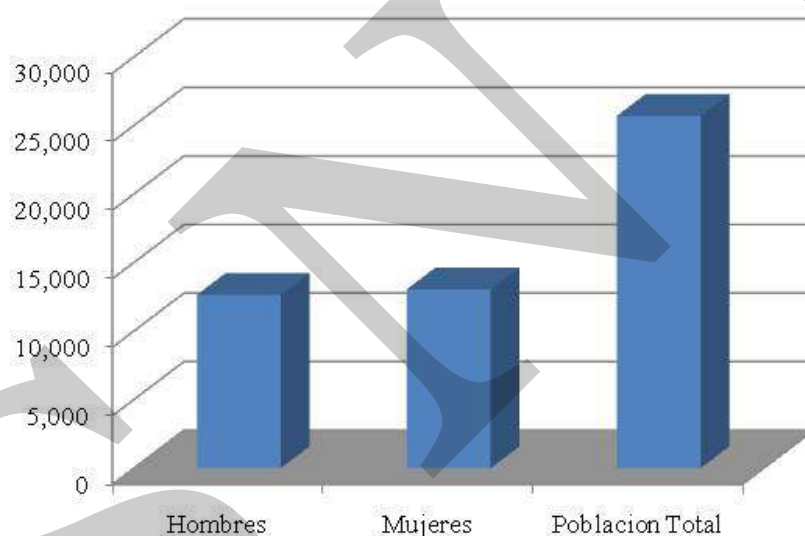

Fuente: INE, 2002.

Población urbana y rural

El municipio es considerado urbano, ya que el 98.17% de la poblacional se encuentra ubicada en la cabecera municipal.

**Gráfico No. 2 Población Urbana y Rural
Ciudad Vieja, Sacatepéquez**

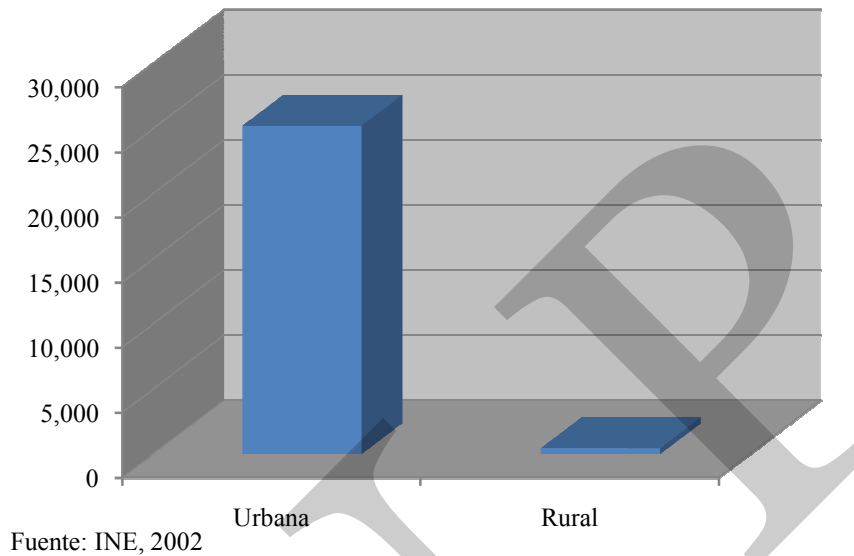

b. Crecimiento poblacional

El crecimiento poblacional del año 2002 (25,696 hab) al 2008 (32,337 hab), equivale a un 20.54% del total de la población, es decir 6,641 habitantes en un periodo de 6 años. El Ministerio de Salud y Asistencia Social reporta en el año 2008, 31,338 lo que hace una diferencia de 999 pobladores menos que la proyección realizada por el INE para el 2008, lo cual evidencia una diferencia de 3.09% (INE, 2002; MSPAS, 2008). Véase Gráfico No.3.

**Gráfico No. 3 Crecimiento Poblacional Según Censo 2002 y Proyección 2008 INE
Ciudad Vieja, Sacatepéquez**

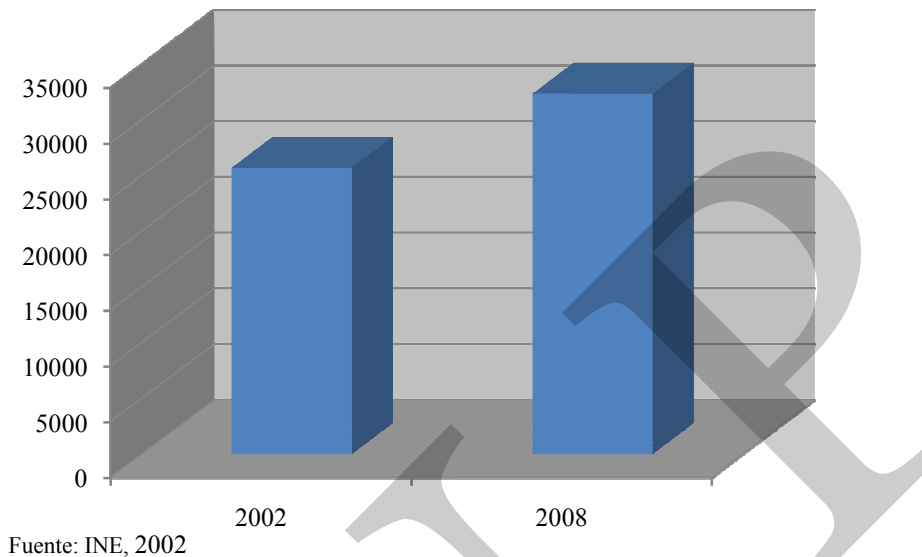

La tasa de crecimiento poblacional es de 2.79%, relacionada con la departamental que es de 3.68% y la nacional de 3.47%. Los datos indicados expresan que la población del municipio decrece en 0.89% a la tasa departamental y en 0.68% con respecto a la población nacional. Lo que implica que la población del municipio tiene un índice de crecimiento medio (la suma de las defunciones y migración muestra el crecimiento neto) (INE, 2002).

**Cuadro No. 3 Población
Ciudad Vieja, Sacatepéquez**

Demografía	Cantidad
Población total 2008	31,338
Población migrante	0
Total de Nacimientos 2007	585
Total de Nacimientos 2008	589
Tasa de Natalidad	18.80%
Crecimiento Vegetativo	1.47%
Tasa de Fecundidad	55.87%
No. De Mortinatos	0

Fuente: MSPAS, 2008.

c. Población por grupos de edad

Según la proyección del INE para el año 2002 el municipio de Ciudad Vieja cuenta con 27,176 habitantes, de los cuales por rangos de niños de 0-9 años edad se estiman 7,823 habitantes, lo que representan el 28.79%. La población en el rango de 10-14 años de edad es de 3,220 habitantes, el cual representa el 11.85%. Para la población en edad productiva de las estimaciones indican a 14,428 habitantes, que representa el 53.09%, por lo que se puede deducir que Ciudad Vieja cuenta con una población en edad apta para el mercado laboral. La población restante es de 1,704 habitantes, que representa el 6.27% compuesta por adultos mayores (INE, 2002).

**Gráfico No. 4 Pirámide Poblacional 2009
Ciudad Vieja, Sacatepéquez**

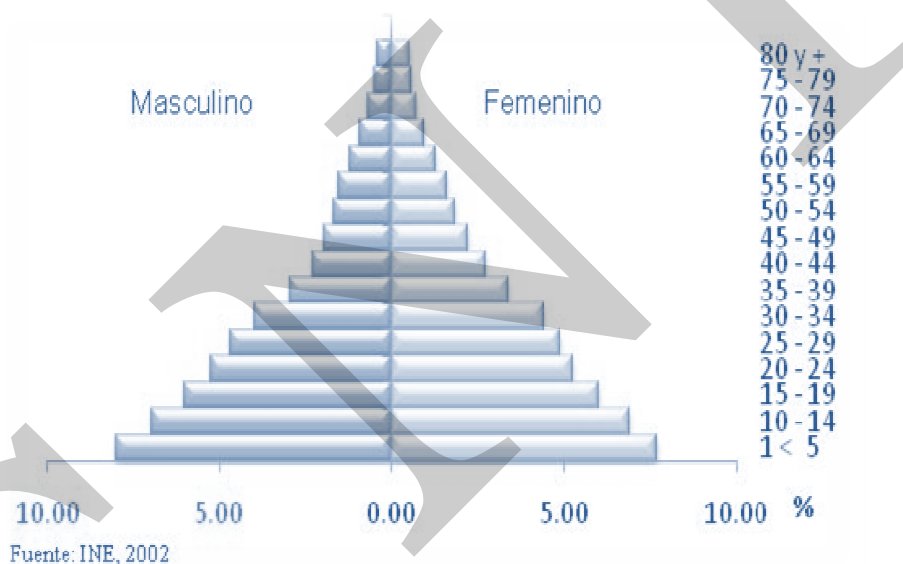

La pirámide poblacional del municipio presenta la característica de una base ancha y una cúspide pequeña propias de una población joven, cuyo mayor porcentaje se encuentra situado de 4 a 40 años. Esto es indicativo que en el territorio se tiene que invertir más en educación, prever fuentes de empleo, vivienda y servicios básicos, así como garantizar la seguridad humana.

d. Concentración y densidad poblacional

La densidad poblacional en el municipio es de 503 habitantes/km² lo que indica que está por abajo del índice departamental, que es de 638, pero mayor que el nacional ya que se ubica en los 130 habitantes/km² tomando como referencia el censo poblacional del año 2002. La diferencia entre la densidad poblacional municipal y la nacional es de 373 habitantes/km² y con la departamental de 135 habitantes/km² (INE, 2002).

e. Condiciones de Vida

En relación a la calidad de vida de los habitantes de Ciudad Vieja, que mide el bienestar, felicidad y satisfacción, el municipio se encuentra ubicado en el puesto 313 a nivel nacional y se encuentra dentro de un rango catalogado como muy alto. A lo anterior podemos agregar que la pobreza (22% de la población) y la extrema pobreza (2.3% de la población), en el municipio son consideradas en un rango catalogado como muy bajo y muy bajo respectivamente (SEGEPLAN, 2008).

f. Población según grupo étnico

El 97.68% de la población es ladina y el 2.32% indígena kaqchikel, donde la mayor concentración poblacional se encuentra ubicada en la cabecera municipal.

g. Flujos migratorios⁶

En el municipio no hay emigración hacia otros departamentos, sin embargo, en el último tiempo se ha dado que muchas personas de otros lugares compran terrenos en el municipio o están alquilando.

Índice de Desarrollo Humano

Tomando como referencia el nivel de educación, en cuanto a matriculación en primaria y alfabetización dentro de los rangos de edades correspondientes, en salud en relación a los años en esperanza de vida y el ingreso por persona ajustado a los precios internacionales, el municipio de Ciudad Vieja se encuentra situado en un 0.71 de índice de desarrollo humano, en comparación al índice departamental que es el 0.708, podemos inferir que el municipio está situado en un desarrollo medio, igual al nivel nacional (PNUD, 2002).

Sin embargo de acuerdo al informe USAID que describe las características del municipio, se establece que se registran indicadores de 2,953 personas de población sin educación primaria completa. El municipio registra condiciones de pobreza al grado que se reporta un 2.3% de su población en condiciones de pobreza extrema, y el índice de desigualdad en 17.44%, esto indica que a pesar de contar con servicios de salud, educación y empleo las familias no obtienen calidad en los mismos, debido a factores como la deficiencia en cobertura, falta de insumos y falta de personal.

⁶ **Migración:** es el desplazamiento de una persona producido por un cambio de residencia. **Emigración:** migración de una persona desde un territorio hacia el exterior. **Inmigración:** migración de una persona desde el exterior hacia este territorio.

6.2. Historia, cultura e identidad

a. Historia

Al poco tiempo de haberse fundado la ciudad de Santiago de Guatemala en el Valle Iximché (julio 27 de 1,524) por don Pedro de Alvarado y Contreras, quien dispuso dejar como lugarteniente a su hermano don Jorge Alvarado, en tanto regresaba a España; y, don Jorge, ante la insurrección general surgida entre los kaqchikeles, dispuso trasladar la ciudad a otro lugar más adecuado para defenderse de los mismos, seleccionando al efecto el valle de Quinicilapán (Almolonga), en las faldas del volcán de Agua, traslado que oficialmente tuvo lugar el 22 de noviembre de 1,527, día en que la iglesia conmemora la festividad de Santa Cecilia, virgen y mártir; procediéndose a señalar los solares destinados a la iglesia de Santiago Apóstol, bajo cuya protección quedó asentada la ciudad, el hospital de las Misericordias para pobres y peregrinos, una capilla y un oratorio bajo la advocación de Nuestra Señora de los Remedios, otro para la construcción de una fortaleza, casa de cabildo, cárcel y otros que se estimó necesarios.

Janos de Szpecsy, en su obra: Santiago de los Caballeros de Guatemala, en Almolonga publicada en 1,953; sitúa el Valle de Almolonga, conocido también con el nombre de Quinicilapán hacia el oriente de la actual Ciudad Vieja, precisamente en el actual barrio de San Miguel Escobar, después de los estudios y excavaciones realizados en ese sector, como el lugar donde don Jorge de Alvarado asentó la Ciudad de Santiago de Guatemala, y por la orientación que presenta la actual iglesia de San Miguel, es casi seguro que fue allí donde el primer obispo de Guatemala Licenciado don Francisco Marroquín, construyera la primera iglesia dedicada al apóstol Santiago, patrono de la ciudad, y que el Papa Paulo III, por bula pontificia de 18 de diciembre de 1,534, fechada en Roma, otorgara la categoría de Ciudad a la Villa de Santiago de Guatemala y a su iglesia la jerarquía de S.I. Catedral, bajo la advocación del apóstol Santiago.

Apenas transcurridos 15 años de haberse asentado la metrópoli del reino (Santiago de Guatemala) en el valle de Quinicilapán (Almolonga), acaeció la terrible inundación del 11 de Septiembre de 1,541 que, descendió del volcán de Agua o volcán Hunapú destruyendo la ciudad y donde pereció doña Beatriz de la Cueva, gobernadora del reino el séquito de sus doncellas y numerosos vecinos. Atemorizados los sobrevivientes a esa tragedia decidieron buscar un nuevo paraje más alejado del volcán, y siendo gobernadores interinos del reino, el obispo de Guatemala, Licenciado Francisco Marroquín, y don Francisco de la Cueva, acordaron asentar la ciudad de Santiago de Guatemala (hoy La Antigua Guatemala) en el valle de Panchoy, el 22 de Octubre de 1,541 y en forma oficial el 10 de marzo de 1543, cuando el citado valle de Cabildo celebra su primera sesión en el mismo.

Ciudad Vieja, desde mediados del siglo XIX, ostentaba la categoría de cabecera municipal del departamento de Sacatepéquez. Este municipio está considerado por muchas razones uno de los principales del departamento, motivo por el cual es frecuentemente visitado por nacionales y extranjeros.

b. Cultura e identidad

Ciudad Vieja es un pueblo integrado en un 97.68% de población ladina y un 2.32% de población indígena, cuyas principales características culturales se detallan en el cuadro No.4.

**Cuadro No. 4 Cultura e identidad
Ciudad Vieja, Sacatepéquez**

Concepto	Descripción
Grupos étnicos	Ladino, Kaqchikeles, Quiche, Qanjobal
Idioma	Español y Kaqchikeles
Traje típico	Falda holgada con muchos pliegues y blusa de dacrón muy adornada Sandalias. (se usa en ocasiones especiales)
Plato típico	Estofado y pepián

Fuente: DMP, 2009.

c. Costumbres y tradiciones

Costumbres: La mayoría de las señoras usan la madrileña para asistir a misa. Otra costumbre que se ve mucho en los niños es la de ponerles gorra de Cuyuscate para que se les moldee la cabeza y porque es fresca así como las camisetas o cotones de manta que se les ponen para los bronquios. El uso de delantal o gabacha para los quehaceres del hogar. En los hombres el uso del sombrero que los protege del sol cuando trabajan en el campo. En los velorios se acostumbra llevar ofrendas, candelas, flores, coronas, veladoras también llevan frijol, maíz y arroz así como los juegos que son cartas, perinola y dados hasta amanecer. Los días domingos las personas acostumbran salir en las tardes a tomar atole y tostadas a la plaza y después ir a misa o regresar a sus casas.

Tradiciones: Procesiones tanto para la Cuaresma y Semana Santa y los diferentes actos religiosos como el rezado para la feria, día de San José, San Cristóbal, Corpus Christi y Asunción. Alfombras que se realizan con aserrín, flores y pino por donde pasan las procesiones.

- La quema del castillo se realiza para el día 8 de diciembre en la Plazuela de la zona 1.
- La quema del diablo es una tradición a nivel nacional pero tiene especial realce en el municipio, y se lleva a cabo cada 7 de diciembre.
- Día de la cruz se celebra jugando placita, y se celebra el 3 de mayo.
- Día de los Santos se celebra llevando coronas, flores y adornos a los difuntos así como la preparación de las diferentes cabeceras, el fiambre y volar barrilete.
- Las posadas se realizan con un altar y haciendo un recorrido pequeño para llevar en hombros las imágenes después se brinda a los participantes ponche y tamal.
- Los nacimientos se realizan en todas las iglesias así como en las casas, son decorados con detalles y creatividad para conmemorar el nacimiento del niño Jesús.

- El convite es una de las tradiciones más importantes del municipio celebrado cada 7 de diciembre, en él participan carrozas de flores, baile del mico (representado por bailarines del municipio).
- En Semana Santa se lleva a cabo la representación de la pasión y muerte del Señor Jesús.

d. Feria patronal

La fiesta titular se celebra en honor a la Santísima Virgen de Concepción, se lleva a cabo el 8 de diciembre, con una alegre serenata y alborada, juegos pirotécnicos y un concierto musical al aire libre en la plazuela central.

SEMANA SANTA

6.3. Dimensiones

6.3.1. Dimensión social

El hombre es un ser esencialmente social y depende de la relación con los demás. Por tal motivo es importante, establecer las dinámicas de relación e interacción con su entorno próximo, así como el impacto de sus acciones, ya que con ellas está modelando el territorio. Para llevar a cabo este análisis, se toman en cuenta variables que demuestran el crecimiento poblacional, aspectos relacionados con salud, educación y servicios básicos, que determinan el grado de desarrollo social del municipio.

a. Salud

La conservación y la prolongación de la vida humana constituyen el objetivo de las políticas y los programas de salud⁷.

La cobertura en salud en el municipio durante el año 2008, según datos proporcionados por la Jefatura de Área de Salud, fue del 100%, sin embargo de acuerdo al mapeo participativo, la cobertura es del 40%, ya que existen debilidades en cuanto a medicamento, equipamiento y personal especializado (SEGEPLAN, 2009a).

La salud es un tema dentro de los objetivos del milenio, encontrándose como meta, reducir la mortalidad materna y la cobertura en asistencia de personal especializado en el parto hacia el año 2015. En este sentido, Ciudad Vieja ha cumplido en el 100% de esa meta, ya que la tasa de mortalidad materna es de 0, sin embargo la atención durante el parto por personal médico especializado se encuentra en 85.40% de cobertura y de asistencia. Para poder cumplir esta meta para el año 2015 se deberá aumentar en un 2.92% anual.

La cobertura de atención prenatal con al menos una consulta ante médico especializado es de 85.40%, por comadrona de 14.43%, según el Ministerio de Salud y Asistencia Social, y durante el año 2009 fue del 100 % (MSPAS, 2008).

El llegar a cumplir con los objetivos del milenio depende de diversos factores como el económico, social, político institucional, así como de factores naturales, que pueden impactar negativamente en los recursos de los territorios, haciéndolos retroceder en cuanto al desarrollo alcanzado.

⁷ La salud depende de las condiciones socioeconómicas, culturales y ambientales en las que la población desarrolla sus actividades.

**Cuadro No. 5 Indicadores básicos de salud
Ciudad Vieja, Sacatepéquez**

Indicadores básicos de Salud del Municipio	Porcentajes
Tasa bruta de mortalidad x 1000 habitantes	4.08%
Tasa de mortalidad infantil x 1000 nacidos vivos.	8.49%
Tasa de mortalidad materna x 10,000 nacidos vivos.	0%
Tasa global de fecundidad x 1000 mujeres en edad fértil.	55.87%
Cobertura de vacunación de BCG a niños menores de 1 año	131.11
Médicos por 10,000 habitantes	1
Enfermeras profesionales por 10,000 habitantes	0
Enfermeras auxiliares por 10,000 habitantes.	3
Comadronas por 10,000 habitantes.	4
Esperanza de vida al nacer en años.	67

Fuente: MSPAS, 2008

Infraestructura en Salud

Se cuenta con un puesto de salud en la cabecera municipal, así como también uno ubicado en la aldea de San Lorenzo El Cubo, una clínica municipal en el caserío Bosarreyes, 7 clínicas privadas en el casco urbano y una clínica de odontología.

Movilidad

El puesto de salud ubicado en el casco urbano atiende a la mayoría de población. El segundo puesto ubicado en la aldea San Lorenzo El Cubo atiende en su mayoría a la población de dicha aldea. Cuando se requieren medios especializados y mayores recursos tecnológicos, la mayoría de las personas de la comunidad asisten al hospital regional de la cabecera departamental.

Morbilidad y mortalidad

En la ficha municipal del año 2009 del Ministerio de Salud y Asistencia Social, se establece que entre las 3 primeras causas de morbilidad general se encuentran: infecciones respiratorias agudas, problemas dermatológicos y dolor abdominal y pélvico, y entre las 3 primeras causas de mortalidad están: neumonías y bronconeumonías, accidente cerebro vascular y diabetes mellitus (MSPAS, 2008).

Mortalidad materna e infantil

Guatemala tiene una alta tasa de mortalidad materna, ocupa el cuarto puesto a nivel latinoamericano. El departamento de Sacatepéquez, a nivel nacional registra una baja tasa de mortalidad materna, situación que se refleja en el municipio, ya que durante el 2009, no se reportó ninguna muerte materna, cumpliendo como departamento y como municipio con una de las metas del milenio, la cual es reducir entre 1990 y 2015 la mortalidad materna en tres cuartas partes (SIGSA, 2008).

**Recuadro No. 1 Mortalidad materna
Ciudad Vieja, Sacatepéquez**

Casos de muertes maternas	
Descripción	Casos/Razón MM
Casos reportados a nivel municipal (2009)	5
Razón de mortalidad materna por departamento (2005)	0
Razón de mortalidad materna nacional (2007)	134

Fuente: SIGSA, 2009 / SEGEPLAN, 2010.

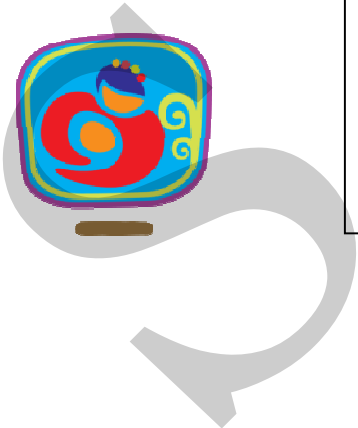

ODM 5: Mejorar la salud materna

Meta 5A: “Reducir de 248, que había en 1989, a 62 para el 2015, las muertes maternas, por cada 100,000 mil nacidos vivos”.

Para el nivel municipal se reporta únicamente 5 casos, no aplica la base de cálculo de la razón de mortalidad materna por cada 100,000 nacidos vivos.

El estudio de mortalidad materna 2007 revela que para ese año, la razón de MM se redujo a 134 muertes por cada cien mil nacidos vivos.

Es por la iniciativa de mantener programas nutricionales, planificación familiar y servicios sociales que se ha logrado la meta.

Fuente: SEGEPLAN, 2010

**Recuadro No. 2 Asistencia en partos
Ciudad Vieja, Sacatepéquez**

Atención del parto		
Atención recibida	Frecuencia	%
Médica	503	85.40%
Comadrona	85	14.43%
Empírica	0	0.00%
Ninguna	1	0.17%
Total de partos	589	100.0

Fuente: SIGSA, 2009 / SEGEPLAN, 2010.



ODM 5: Mejorar la salud materna

Meta 5A: “Reducir de 248, que había en 1989, a 62 para el 2015, las muertes maternas, por cada 100,000 mil nacidos vivos”.

Proporción de partos con asistencia de personal sanitario especializado (médico o enfermera)

En el municipio el 85.40% de partos son atendidos por médicos, lo que se refleja en las tasas de mortalidad materno-infantil reportadas.

Actualmente se cuenta con el servicio que brindan 8 comadronas capacitadas, que atienden a las pacientes a domicilio y en cualquier horario.

Fuente: SEGEPLAN, 2010

Mortalidad infantil

La mortalidad de niños menores de 5 años en el municipio en el año 2008, únicamente reporta 2 defunciones que representa el 0.56%, indicando que se está muy cerca de alcanzar la meta, ya que a nivel nacional la mortalidad de niños menores de 5 años se eleva al 42%. La mortalidad de niños menores de 1 año, reporta 13 defunciones que representa el 22.07%. Se deben fortalecer los programas preventivos de vacunación para disminuir la tasa anteriormente mencionada (SIGSA, 2008).

Recuadro No. 3 Mortalidad en niños y niñas menores de cinco años Ciudad Vieja, Sacatepéquez

Tasa de mortalidad de la niñez, 2009		
Niveles	Tasa	
	<1 año	< 5 años
Municipal	22.07%	0.56%
Departamental	13.45%	0.77%
Nacional	30%	42%

Fuente: SIGSA, 2009



ODM 4: Reducir la mortalidad de los niños menores de 5 años

Meta 4A: “Reducir en dos terceras partes, entre 1990 y 2015, la mortalidad de los niños menores de 5 años” (por mil nacidos vivos)

Con esta meta se pretende reducir para el año 2015

- ✓ De 110 a 0 la tasa de mortalidad en niñas y niños menores de 5 años
- ✓ De 73 a 0 la tasa de mortalidad de niños menores de un año.

Para el año 2008/2009 la tasa a nivel nacional para mortalidad infantil fue de 30% y la tasa de mortalidad en niños y niñas menores de cinco años fue de 42%.

En el municipio, para el año 2009, la tasa de mortalidad en niños menores de cinco años fue de 0.56% y para los menores de un año de 22.07%.

A lo que se concluye que es posible reducirla si se cuenta con un programa de salud reproductiva, medidas higiénicas, acceso a agua limpia, servicios sanitarios, educación en las madres y mejores ingresos económicos en la familia.

Fuente: SEGEPLAN, 2010.

En el municipio de Ciudad Vieja, no se reportan casos de VIH y sida, quizás a causa de que la población acude a servicios de salud privados o fuera del municipio, de modo que la información no se ha registrado en el puesto de salud y se desconoce. Como medidas para contribuir a alcanzar la meta 7, del **ODM 6** “haber detenido y comenzado a reducir, para el 2015, la propagación del VIH y sida”, es importante contar con campañas de información y educación sobre la propagación del VIH y sida.

Prevención

En el municipio existe un programa de vacunación para niños menores de 1 año de edad, siendo de una dosis de BCG al nacer, 3 dosis de la antipolio y de la pentavalente. Existe una cobertura de 131.11% para la BCG, 104.62% para la OPV y 104.10% para la Pentavalente. La vacunación con el Toxoide Tetánico (TT), en el municipio de Ciudad Vieja, de una población de 10,024 mujeres en edad fértil de 10 a 54 años, tuvo una cobertura de 3.11%. Esto incide en un gran porcentaje de mujeres sin vacunar, que trae como consecuencia riesgo de tétanos neonatal durante el primer mes de vida (MSPAS, 2008).

Esperanza de vida

Este indicador muestra el bienestar, la conservación y la prolongación de la vida humana, que constituye el objetivo central de las políticas y los programas de salud para el departamento de Sacatepéquez se ha calculado la esperanza de vida en 67 años, lo cual se estima, es igual para el municipio de Ciudad Vieja.

Medicina tradicional

La jefatura de área de salud de Sacatepéquez reporta 8 comadronas capacitadas, las que prestan atención al 14.43% de mujeres embarazadas. La atención médica que es proporcionada por el puesto de salud atiende el 85.40%, por personal empírico 0 % y únicamente el 0.14% no recibe ningún tipo de atención. Atendiendo a los requerimientos de las metas del milenio de recibir atención médica especializada, se deberá implementar un programa que mantenga un ritmo de 2.92% de crecimiento anual para alcanzar la meta propuesta hacia el año 2015.

b. Seguridad Alimentaria

La seguridad alimentaria es el acceso de todas las personas por medio físico, social y económico a los alimentos suficientes, inocuos y nutritivos que satisfagan sus necesidades energéticas diarias y preferencias alimentarias para llevar una vida sana y activa (FAO, 2005). Según la Secretaria de Seguridad Alimentaria SESAN, el municipio de Ciudad Vieja, se encuentra en un estado nutricional del 72.2% y posee una prevalencia del retardo de talla del 27.9% situando al municipio en una vulnerabilidad nutricional moderada (SESAN, 2008).

**Cuadro No. 6 Seguridad Alimentaria y Nutricional
Ciudad Vieja, Sacatepéquez**

Seguridad Alimentaria y Nutricional	No.Total
No. de niños de 6 meses a < 1 año que inician control de crecimiento	709
No. de niños de 1a < 5 años que inician control de crecimiento	181
No. de niños anémicos de 6 a menos de 24 meses vistos	0
No. de niños anémicos de 6 a menos de 24 meses tratados	0
No. de niños < 5 años tratados por desnutrición	5
No. de re consultas por control de crecimiento en < de 5 años	5,540
Total de niños < 5 años que inician control con micronutrientes	890
No. de niños < 5 años vistos en el servicio	890
No. de niños entre 5 y 6 meses vistos en el servicio que reciben lactancia materna exclusiva	0
No. de niños entre 5 y 6 meses vistos en el servicio	0
No. de re consultas prenatales	331
No. de re consultas a púerperas	13
No. de embarazadas que inician suplementación con Acido Fólico	436
No. de embarazadas que inician suplementación con Hierro	436
No. de púerperas que inician suplementación con Hierro	451
No. de niños menores de 1 año que recibieron vitamina "A"	559
No. de niños comprendidos de 1 a 3 años que recibieron vitamina "A"	1,214

Fuente: MSPAS, 2008.

**Recuadro No. 4 Pobreza y Pobreza Extrema
Ciudad Vieja, Sacatepéquez**

Porcentaje de pobreza		
Nivel	Pobreza general	Pobreza extrema
Municipal	22%	2.3%
Departamental	36.53%	4.74%
Nacional	54.3 %	16.8 %

Ciudad Vieja de acuerdo con los mapas de pobreza se encuentra dentro del rango catalogado como **muy alto**.



ODM 1: Erradicar la pobreza extrema y el hambre.

Meta 1A: Reducir a la mitad, entre 1990 y 2015 el % de personas cuyos ingresos sean inferiores a un dólar por día.

Meta de país 11.4 % de población en condiciones de extrema pobreza.

Año base 1994, para este municipio es 2.8%

Meta de municipio 2015 = 1.4%

La proporción de la población en extrema pobreza de acuerdo con la última medición (2002) fue de 2.3%, lo que indica existe una brecha municipal 0.9%, que aun debe ser alcanzada. Es necesario implementar estrategias que generen oportunidades de empleo, mejores capacidades productivas y competitivas para obtener una reducción de la pobreza extrema.

Fuente: Mapas de pobreza 1994-2002 /SEGEPLAN, 2010.

c. Educación

El municipio cuenta con el siguiente número de establecimientos de educación formal, en los niveles de preprimaria 8 y primaria 5, en el ciclo básicos 3, estos en el sector oficial. En el sector privado, en preprimaria 11, primaria 11, básico 4, diversificado 4. En el sector municipal, básico 1 y por cooperativa 1 (MINEDUC, 2008).

Cobertura y niveles de educación

La población en edad escolar en los niveles de preprimaria es atendida en un 45.19%, primaria en 75.62 y en los ciclos básico con un 34.40% y diversificado con un 14.72% respectivamente. Es importante señalar que los tres primeros niveles educativos son cubiertos por el sector oficial y los ciclos básico y diversificado por cooperativa y municipal respectivamente (MINEDUC, 2008).

El ciclo básico y diversificado está por debajo del índice de la primaria, no se determinó si es porque los estudiantes se matriculan en la cabecera departamental para continuar estudiando.

La falta de cobertura educativa se suscita por diversos factores como la mala infraestructura de los centros de estudio, falta de maestros y en algunos casos se encuentra la infraestructura física, pero se carece del equipamiento y personal.

La cobertura educativa para el nivel primario en 2008 fue del 75.62%, lo que indica que se debe realizar un esfuerzo de 3.48 puntos porcentuales anuales para cumplir con los objetivos del milenio asegurar una primaria universal para todos.

Matriculación

La tasa bruta de escolaridad corresponde a los estudiantes matriculados en un ciclo escolar específico sin importar la edad. En el nivel de preprimaria la tasa es de 55.8%, en primaria de 85.2%, y en los ciclos básico de 49.0%, y en diversificado de 20.1%(MINEDUC, 2008).

La tasa neta de escolaridad indica porcentualmente la población en edad escolar correspondiente a cada nivel que efectivamente está escolarizada. En el nivel de preprimaria la tasa es de 35.2%, en primaria de 70.7% y en los ciclos básico de 30.3% y en diversificado de 6.7% (MINEDUC, 2008).

Una vista al historial educativo del municipio, señala que la dinámica educacional, se ha mantenido con una tendencia a elevar los índices en sentido positivo en pre primaria, primaria, básico, pero no ha sido de igual forma con diversificado, esto denota un cambio en el comportamiento educativo que motiva a pensar, que cuando los estudiantes adolescentes, hombres o mujeres llegan a una determinada edad, deben de abandonar sus estudios para incorporarse a las fuerzas productivas o emigran para la cabecera departamental, que es donde hay más opciones de carreras a nivel medio.

Tasa de promoción

Se considera tasa de promoción, aquellos alumnos que fueron promovidos al grado inmediato superior. La tasa de promoción es alta en los niveles de preprimaria monolingüe con un 100%, primaria con 91.92 %, básico con un 52.70% y en diversificado con un 73.05 %. En los últimos cuatro años, ha mostrado un leve incremento a nivel departamental, en especial el período escolar del 2007 al 2008 en un máximo de 12 puntos porcentuales indicando el aumento de alumnos promovidos al grado inmediato superior. Este indicador no mide la calidad de enseñanza, por parte de los maestros, tampoco mide la capacidad, ni el estado de salud, ni las condiciones sociales en las que viven los educandos, razones que pueden ser los factores que inciden al reprobar el ciclo cursado (MINEDUC, 2008).

Tasa de repetición

En el municipio de Ciudad Vieja, la tasa de repetición para preprimaria es nula, teniendo un porcentaje de 0 % para preprimaria monolingüe, para primaria 5.92%, para básico 1.36% y diversificado el porcentaje es 0.29%. Las causas de la repetición en el ámbito local, no han sido expuestas pero pudiera ser por la falta de atención del estudiante, debido a razones de salud, social, económica o sobrepoblación estudiantil, donde los maestros no son suficientes para dar la atención debida a cada alumno. Estos datos al ser comparados con los departamentales muestran un aumento en Ciudad Vieja, donde la repetición de primaria se encuentra a 5.92 puntos porcentuales, por encima de la tasa de repetición departamental, en donde la tasa de repetición para preprimaria es nula, para primaria y básico, es relativamente baja(MINEDUC, 2008).

Tasa de deserción y completación o tasa de terminación

Se considera tasa de deserción, aquellos alumnos que por alguna razón abandonan sus estudios. A nivel departamental, existe un incremento acelerado en la deserción escolar en todos los niveles educativos a partir del año 2006. En el municipio, se puede observar que existe deserción escolar en los niveles educativos de preprimaria en un 4.21% y en primaria un 2.55% y los ciclos básico en un 2.85% y en diversificado en un 2.93 % (MINEDUC, 2008).

Tasa de analfabetismo

El índice de analfabetismo según el Comité Nacional de Alfabetización, el municipio tiene un 12.63% frente a un 13.64% del índice departamental, notándose una diferencia porcentual mayor de 1.01%, en relación a la departamental. Se debe considerar que el analfabetismo depende de causas tan variadas, como la mala organización del país, la desigualdad, los ingresos económicos bajos o en el límite de la pobreza extrema, culturales en donde la visión que se tenga con respecto al entorno y las creencias van a determinar el comportamiento social (MINEDUC, 2008).

Recuadro No. 5 Tasa bruta de matriculación, terminación y alfabetización Ciudad Vieja, Sacatepéquez

Nivel	%		
	TNE	TTP	TA
Municipal	70.7	79.9	93.7
Departamental**	93.36	77.48	95.8
Nacional	98.33	60.54	87.8

Fuente: MINEDUC, 2008 / SEGEPLAN, 2010.



ODM 2: Lograr la enseñanza primaria universal.

Meta 2A: Asegurar que, para el año 2015, los niños y las niñas de todo el mundo puedan terminar un ciclo completo de enseñanza primaria.

- ✓ Tasa neta de escolaridad primaria (TNE): aumentar de 90.88% que había en 1991 a 100%, para alcanzar la meta, el municipio debe aumentar del 70.7% al 100%*, y superar una brecha del 29.3%.
- ✓ Proporción de estudiantes que comienzan primer grado y culminan sexto: aumentar de 79.9% la tasa de terminación primaria (TTP) que había en 2008 a 100%*. Esto implica superar una brecha del 20.1%.
- ✓ Tasa de alfabetización (TA) de personas entre 15 y 24 años: aumentar del 93.7% al 100%*, lo que significa superar una brecha de 6.3%.

* La meta del 100% aplica a nivel municipal, departamental y nacional.

** Ultima estimación tasa de alfabetización, 2006.

Relación entre niñas y niños en la enseñanza primaria, secundaria

La igualdad de oportunidades mide de una forma imperfecta y poco cualitativa, la equidad y la eficiencia de la cobertura educativa para hombres y mujeres. No mide, si está muy lejos de determinar la discriminación o diferencia entre sexos. Tampoco mide el coeficiente de la asistencia escolar ni tampoco revela el número de quienes comienzan y terminan el ciclo escolar.

La relación indica que, tanto los niños como las niñas tienen igual oportunidad e igual acceso a la educación. En el transcurso del periodo del 2005 al 2008, las niñas han tenido más afluencia que los niños en determinados grados del sector primario en el municipio de Ciudad Vieja.

Número de maestros por nivel y sector

El claustro de maestros en el municipio, está integrado en el sector oficial, nivel pre primario por 27 maestros, en primaria 93 y en el ciclo básico 19. En el sector privado en preprimaria por 22, en primaria por 51, en el nivel básico por 40 y en diversificado por 42. En el Instituto por cooperativa el ciclo básico 11 y en diversificado 9.

Se debe tener claro que para que la educación sea efectiva el maestro debe contar con un máximo de 25 alumnos por aula, los docentes deben ser capacitados periódicamente en materia didáctica y dotados de tecnología, para garantizar una mejor educación a los niños y niñas (MINEDUC, 2009).

Calidad y movilidad educativa

La movilidad educativa se ha inclinado hacia la cabecera departamental en búsqueda de nuevas oportunidades ya que cuentan con mejor infraestructura educativa y con maestros más capacitados.

Según mapeo participativo, a pesar de que existe cobertura para todos los niveles, se señaló que desde preprimaria a diversificado, la calidad es considerada mejor en la cabecera departamental. Por lo que se considera importante un mejor control en la educación (SEGEPLAN, 2010a).

**Recuadro No. 6 Relación entre mujeres y hombres en educación
Ciudad Vieja, Sacatepéquez**

Indicador: proporción entre hombres y mujeres en todos los niveles			
Descripción	Proporción		
	P	B	D
Municipal	1.00	0.91	0.69
Departamental*	0.93	0.88	1.18
Nacional	0.93	0.89	1

Fuente: MINEDUC, 2008 / SEGEPLAN, 2010.



ODM 3: Promover la igualdad entre los sexos y la autonomía de la mujer

Meta 3A: Eliminar las desigualdades entre los géneros en la enseñanza primaria y secundaria, preferentemente para el año 2005 y en todos los niveles de la enseñanza para el año 2015.

Para el municipio, en el nivel primario existe una relación de 100 niñas por cada 100 niños. En el nivel básico 91 niñas por cada 100 niños y en el nivel diversificado 69 mujeres por cada 100 hombres.

Brechas de país 0.07 primaria, 0.11 básico y 0.00 diversificado.

Brechas de municipio 0.00 primaria, 0.09 básico y 0.31 en diversificado.

*Última estimación, 2009

Fuente: SEGEPLAN, 2010.

d. Servicios Básicos

La infraestructura es diseñada para el correcto funcionamiento de los servicios básicos, que servirán de soporte para el desarrollo de actividades y organización de la estructura de un lugar poblado, comunidad o ciudad.

Condiciones de vivienda

Ciudad Vieja cuenta con 7,581 viviendas, de las cuales 5,916 viviendas, que representan el 78.04%, se encuentran en el área urbana y 1,665 viviendas, que representa el 21.96 % (INE, 2002). Las características de la vivienda en el municipio son un importante indicativo, por el tipo de material usado en su construcción.

**Cuadro No. 7 Materiales de construcción utilizados en viviendas
Ciudad Vieja, Sacatepéquez**

Material	%
Ladrillo	0.7
Block	82.50
Concreto	0.20
Adobe	5.50
Madera	1.60
Lámina metálica	1.90
Bajareque	0.30
Lepa o Caña	7.20

Fuente: DMP, 2009

Existe un porcentaje importante de viviendas construidas con materiales altamente vulnerables y susceptibles a movimientos sísmicos e incendios, situación que indica condiciones de pobreza y alta vulnerabilidad a los movimientos sísmicos y demás catástrofes naturales a que está expuesto el territorio.

Con respecto a las metas del milenio, se puede establecer que el 5.65% de la población, vive en condiciones que deben ser mejoradas, implementando programas de vivienda mínima, a través de las autoridades del municipio o los programas nacionales dedicados a favorecer estos aspectos, se tiene la probabilidad de reducir el índice para el 2015.

Servicio de agua

La DMP reporta un total de 7,395 viviendas, de las cuales 5,797 viviendas son urbanas que corresponden al 78.39% y 1,598 viviendas son rurales representando el 21.60%. Ambas, urbanas y rurales, cuentan con servicios de agua potable. Únicamente 1 vivienda se abastece con llenado a cántaros. El municipio cuenta con 9 pozos mecánicos que abastecen de agua a la población, así como 1 nacimiento de agua (DMP, 2009).

Servicio sanitario

Se pudo establecer, que el porcentaje de viviendas que cuentan con sistema de alcantarillado es del 99.99 % y que también cuentan con acceso al agua potable. Esto señala que se cumple con la meta del milenio con respecto a reducir a la mitad, para el año 2015, el porcentaje de personas sin acceso sostenible al agua potable y a servicios básicos de saneamiento, ya que únicamente falta un 0.01% en los dos aspectos para tener la cobertura total (DMP, 2009).

Desechos sólidos

En el municipio se pueden encontrar 6 basureros a cielo abierto y 1 manejado por la municipalidad. El tren de aseo cubre el 83 % del área urbana y el 60 % del área rural. Estos basureros provocan contaminación de todo tipo elementos como los lixiviados que pueden contaminar el manto acuífero, el aire con olores fétidos, y afectar la salud de todos los habitantes, causando enfermedades respiratorias así como intestinales(DMP, 2009).

Servicio de alumbrado

El servicio de alumbrado como soporte de desarrollo del municipio es proporcionado al 100% de las viviendas por la Empresa Eléctrica de Guatemala.

Equipamiento

Es el conjunto de inmuebles, instalaciones, construcciones y mobiliario utilizado para prestar a la población los servicios urbanos y desarrollar las actividades económicas.

**Cuadro No. 8 Infraestructura de Servicios
Ciudad Vieja Año, Sacatepéquez**

No.	Infraestructura actual
1	Agua potable
2	Drenajes Sanitarios de Aguas Negras,
3	una parte de Drenaje pluvial
4	Energía eléctrica,
5	Teléfonos públicos
6	Teléfonos domiciliars
7	telefonía celular
8	Correos y telégrafos
9	Puesto de Salud
10	Complejo deportivo
11	Pilas públicas
12	Cementerio General
13	Estación de Bomberos Municipales
14	Estación de Bomberos Voluntarios
15	Estación de Policía Nacional Civil (PNC),
16	Guardería municipal
17	Salón de usos múltiples
18	Mercado Municipal
19	Museo
20	Alcantarillado
21	Juzgado de paz
22	Escuelas
23	Edificio Municipal
24	Salón Municipal
25	Plaza central
26	Calles adoquinadas
27	Campo de Fut Bol
28	Luz eléctrica domiciliar
29	Alumbrado publico
30	Basurero municipal
31	Tren de aseo
32	Luz eléctrica domiciliar
33	Clínicas médicas privadas
34	Una agencia bancaria

Fuente: DMP, 2009

Comunicaciones

El municipio cuenta con 1,875 teléfonos de línea física, telefonía móvil, televisión nacional y por cable e internet. Se puede inferir que aunque la brecha tecnológica es grande, sí existe acceso a internet y existe un buen número de habitantes que utilizan el teléfono celular como línea fija. No hay radio comunitaria, pero sí se escuchan las radioemisoras de La Antigua y de la capital, y también se distribuyen los principales periódicos nacionales.

e. Seguridad Ciudadana

Se cuenta con la comisaria 74-44 de la Policía Nacional Civil que tiene 15 agentes asignados, cada uno cubriendo 1713 pobladores. Para brindar una buena cobertura la PNC establece que debe haber 1 agente por cada 500 habitantes, Ciudad Vieja, debería de contar con 25 agentes asignados encontrándose en un déficit de 10. La ONU establece que debe haber un agente efectivo por cada 350 habitantes.

Los hechos delictivos comunes son: robo de café, secuestros rápidos y robo de quincenas, los lugares poblados que presentan mayor grado de inseguridad son: San Lorenzo, faldas del Volcán de Agua y paradas de buses (PNC, 2009).

f. Participación Ciudadana

Es la integración de la ciudadanía en el proceso de empoderamiento de las decisiones del gobierno, de su ciudad, país o municipio, lo cual es necesario para proporcionar, mejores servicios y oportunidades a la población. Los gobiernos o autoridades locales deberán estar abiertos y receptivos, dispuestos a escuchar lo que los ciudadanos y ciudadanas les quieren transmitir en busca de mejorar las políticas de gestión de asuntos públicos. La participación de la comunidad en el municipio se ejerce a través de organizaciones de todo tipo, teniendo entre ellas 7 cofradías de interés religioso, 4 comités de desarrollo comunitario, 5 partidos políticos y 3 ONG (SEGEPLAN-DMP, 2009b).

g. Resumen de la dimensión Social

Ciudad Vieja, es un municipio del departamento de Sacatepéquez. Su principal vía de acceso lo comunica hacia la carretera R14 y La Antigua Guatemala, Escuintla y Chimaltenango. Es un municipio donde la población joven es predominante. El municipio al igual que el departamento, cumple con el objetivo del milenio de reducir la mortalidad materna. No se reportaron casos de desnutrición crónica en niños menores de 5 años. El municipio se encuentra comunicado por caminos en buenas condiciones transitables todo el tiempo y época del año, lo que constituye una ventaja en cuanto a la fácil movilización de producción. Dentro su sistema educativo, cuenta con centros educativos en todos los niveles a excepción del nivel superior.

El cumplimiento con las metas de los objetivos del milenio en el caso de la educación primaria, ya se alcanzó, pero es necesario fortalecer el proceso para mantener los resultados; dentro del rubro de los servicios básicos, el municipio cuenta con el conjunto de inmuebles, instalaciones, construcciones y mobiliario necesario para prestar a la población los servicios urbanos y desarrollar las actividades económicas.

Mapa No. 1 Dimensión Social Ciudad Vieja, Sacatepéquez

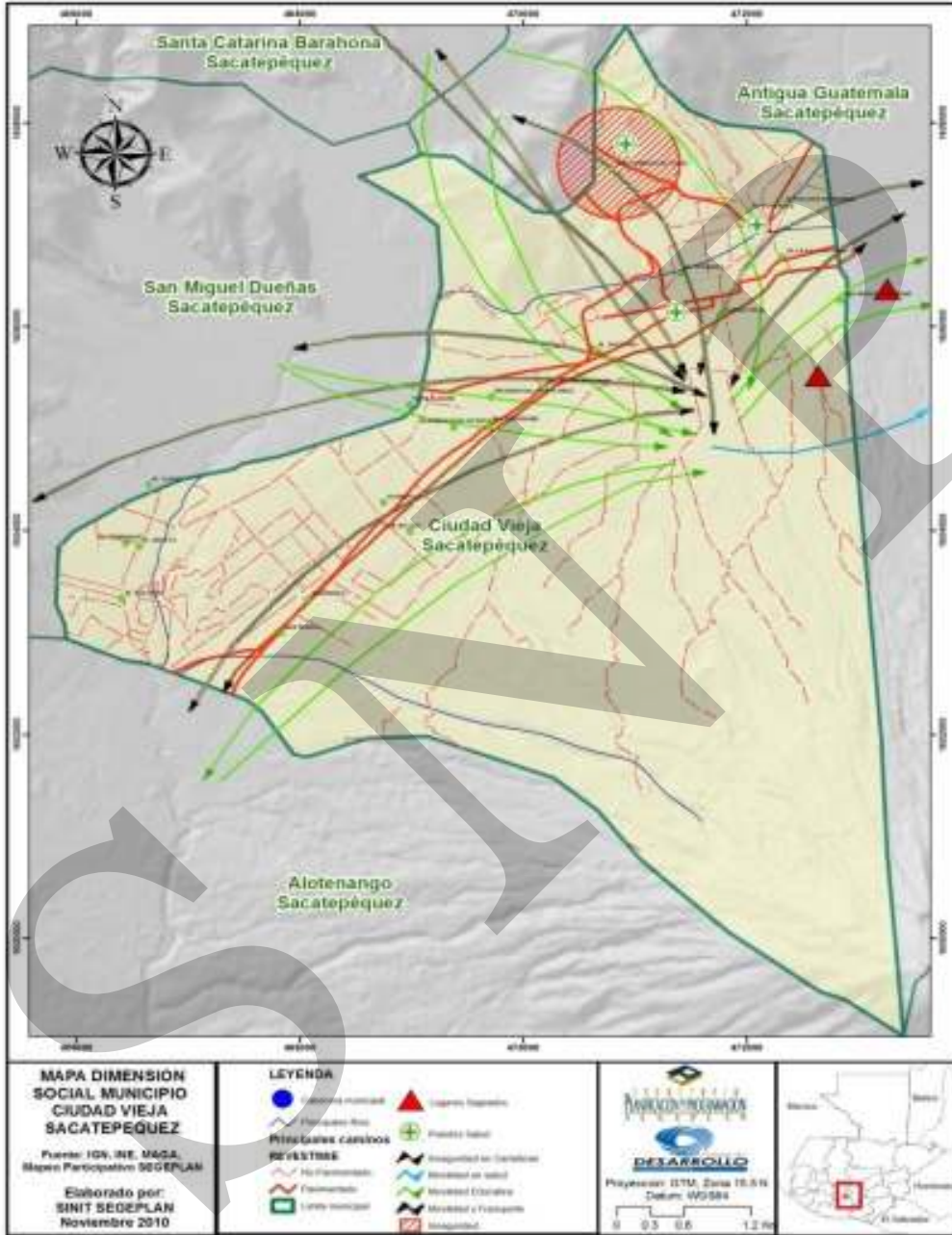

6.3.2. Dimensión ambiental

Los habitantes del municipio de Ciudad Vieja, están ligados estrechamente con las condiciones ambientales imperantes en el área. Esta dimensión abarca aspectos físicos del territorio como el suelo, cobertura vegetal, clima, el factor agua entre otros, los cuales están siendo alterados por la dinámica poblacional.

a. Recursos naturales

Los recursos naturales constituyen un bien común y para todos. La utilización correcta de este recurso es de vital importancia puesto que son recursos finitos. El manejo sostenible y sustentable favorece la preservación de estos para futuras generaciones. El suelo, el agua, cobertura forestal, el viento entre otros son recursos que pueden explotarse en forma racional.

b. Suelos

El suelo de este municipio se caracteriza por ser arenoso, fértil y por estar en las faldas del volcán de agua donde su topografía es quebrada. Dentro de los factores que limitan el potencial del suelo se pueden mencionar la presencia de arcillas alófanas y texturas muy arenosas que no permiten que la humedad del suelo sea retenida.

Geología

Según el mapa geológico de Guatemala el municipio se encuentra dividido en dos regiones formadoras del suelo:

Qp: está formado por rocas ígneas y metamórficas del periodo cuaternario con rellenos y cubiertas gruesas de cenizas pómez de origen diverso.
--

Tv: está formado por rocas ígneas y metamórficas del periodo terciario, compuesto por rocas volcánicas sin dividir predominantemente mio-plioceno incluyendo tobas volcánicas, coladas de lava, material lahárico y sedimentos volcánicos.

Fisiografía

Ciudad Vieja pertenece al llamado “Complejo Montañoso del Altiplano central”. Posee zonas montañosas, altas mesetas, picos volcánicos, quebradas y llanuras. Entre las elevaciones más importantes están una serie de cerros los cuales se describen a continuación: Cerro Tzuluj, Cerro Nacoj, Cerro El Olvido (parte), Cerro Comunal (parte). Sus alturas varían desde una altura a nivel de mar de 2,000 hasta 2,200 metros.

Vocación de suelos

Desde el punto de vista agronómico el suelo del municipio es apto para la agricultura y para el aprovechamiento forestal protector sostenible, ya que desde la perspectiva hídrica esto es indispensable para que se mantengan las fuentes de agua y ecosistema integrados. La mayor parte del territorio está ocupada con agricultura limpia anual, lo que muestra que la actividad económica principal es la agricultura. Sin embargo los suelos en esta área son aptos para bosques, pero no se están utilizando adecuadamente ya que solo un 26.85% del suelo cuenta con coníferas (SIG-MAGA, UPIE, 2001).

c. Flora y fauna

El tipo de cobertura forestal es importante desde el punto de vista ecológico y socioeconómico. Está conformada principalmente por especies de Cedro, Ciprés, Pinabete, Lama, Encino, Roble, Eucalipto, Gravilea, Manzanal, Peral, Naranjal, Jocotal, pie de gallo, Pascua, Eucalipto, Exofilias, Quiletes y Chipilín.

La fauna característica del municipio, se asocia con los cultivos que predominan el área, como: Coyote, gato de monte, comadreja, jabalí, venado, tepezcuintle, mapache, conejo, zanate, zopilote, serpientes, ardillas, tacuacines, taltuzas y tigrillo.

Actualmente la flora y la fauna silvestre del municipio es muy poca ya que animales casi no quedan debido a la cacería indiscriminada e impune que predomina en el territorio, negando la vida y el hábitat a las especies de fauna que habitaron el valle desde épocas remotas.

Cobertura vegetal

La cobertura boscosa en el municipio de Ciudad Vieja es de 1.72 kilómetros cuadrados, que corresponde a Asociación Latifoliadas-Cultivos, 4.23 km² de bosque mixto, y una área sin cobertura forestal de 29.80. Se han reforestado el área del astillero que constituyen la base de protección de algunas fuentes de agua y dan albergue a ecosistemas de características propias de la región (MAGA, 2002).

d. El clima⁸

El municipio de Ciudad Vieja, se cataloga como templado, la mayor parte del tiempo, frío en los meses de diciembre y enero. Ciudad Vieja, está situado en la zona ecológica de bosque muy húmedo sub-tropical cálido; con temperaturas de 21 a 25°C, aunque se localizan zonas frías, principalmente en el área del volcán de agua, en donde la

⁸ La clasificación del clima es el proceso de ordenamiento de elementos como temperatura, humedad, lluvia, viento, presión atmosférica, incidencia solar, factores geográficos, latitud, altitud, vegetación, entre otros, que dan las características climáticas propias de una región específica.

temperatura puede descender a los 10°C, marcándose las dos épocas estacionales del año, seca y lluviosa.

e. Gestión Integrada del Recurso Hídrico (GIRH)

La Gestión Integrada de Recursos Hídricos o del Agua (GIRH), toma en cuenta las necesidades del ser humano y de los ecosistemas, las cuales incluyen la planificación, protección y aprovechamiento del agua (MAGA, 2004).

Dentro del municipio se presentan tres zonas de recarga hídrica: de 1,000 a 1499 mm, que es la zona donde se ubica el casco urbano, 1500 a 1999mm y de 2000 a 2499 comprende la falda de las montañas

Según la clasificación de zonas de vida, por el sistema Holdrige, el municipio de Ciudad Vieja, se encuentra ubicado en un Bosque húmedo montano bajo subtropical. La topografía es variable, con una elevación de 1,518 metros sobre el nivel del mar. Se han reforestado, un área que da protección a fuentes de agua y ecosistemas integrados.

Hidrografía

En el municipio se distingue una zona hidrográfica que guarda relación con el mismo y se llama zona del Valle de Panchoy que vierte sus aguas al Océano Pacífico a través del Río Guacalate o Achiguate y tiene una longitud aproximada 95 kilómetros desde sus afluentes en el departamento de Chimaltenango hasta el municipio de Ciudad Vieja en donde se le une el Río Pensativo teniendo este último un recorrido de 40 Km.

Cuencas y Sub cuencas

Según diagnóstico del MAGA, Ciudad Vieja pertenece a la cuenca del Río Achiguate. No existe en la municipalidad un programa de manejo integrado de micro cuenca (MAGA, 2004).

f. Gestión de Riesgo (GR)

Se infiere que no existe un programa de gestión de riesgo para mitigar la amenaza, reducir la vulnerabilidad poblacional, su infraestructura económica, productiva y servicios básicos.

Adicionalmente, vale comentar que no se cuenta a nivel de comunidades locales con coordinadoras de reducción de desastres COLRED, lo que representa una debilidad para el municipio. No se reportan incendios forestales en este municipio (SIPECIF, 2007).

Amenaza

Según taller de gestión de riesgo, en el territorio municipal de Ciudad Vieja, se han detectado variadas amenazas ambientales por considerar. Identificándose como principales

amenazas según taller participativo, las erupciones volcánicas, inundaciones, incendios forestales y en viviendas, contaminación por desechos líquidos y sólidos y organización de grupos delincuenciales (SEGEPLAN, 2009c).

**Cuadro No. 9 Priorización de amenazas
Ciudad Vieja, Sacatepéquez**

Amenaza	Nombre de los lugares poblados afectados
Erupción volcánica	Lugares vecinos a San Juan Alotenango y San Miguel Dueñas
Inundaciones	Zona 1 y 2, Villas Alcántara, Zona 5, San Lorenzo y 1a calle de la Zona 4
Vientos fuertes	Todo el municipio
Incendios forestales	Faldas del Volcán de Agua
Incendios viviendas	Casco urbano
Contaminación de desechos líquidos	Zonas 1, 2, 3, 4. Por arrastre de aguas negras
Organización de grupos delincuenciales	Faldas del Volcán de Agua
Desechos Sólidos	Todo el municipio

Fuente: SEGEPLAN, 2010.

El cuadro precedente evidencia las amenazas naturales y antrópicas, así como los lugares poblados que resultarían impactados directamente, así como las áreas y servicios que serían afectadas indirectamente.

**Gráfico No. 5 Incidencia de Amenazas
Ciudad Vieja, Sacatepéquez**

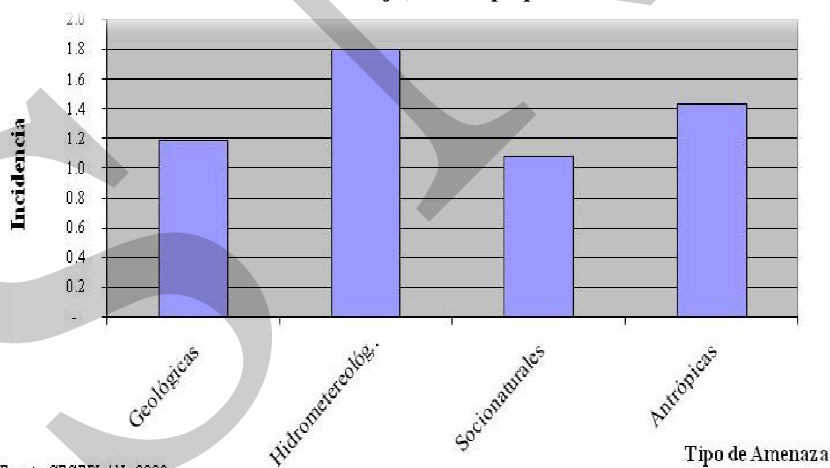

Fuente: SEGEPLAN, 2009

En el gráfico anterior se identifican las amenazas de más alto impacto en el municipio. La que tiene mayor incidencia es la hidrometeorológica por disposición del territorio y su altura; seguido están las amenazas antrópicas que son el origen de la contaminación y amenazas producidas por el hombre (SEGEPLAN, 2009c).

**Gráfico No. 6 Nivel de Amenaza por microrregión
Ciudad Vieja, Sacatepéquez**

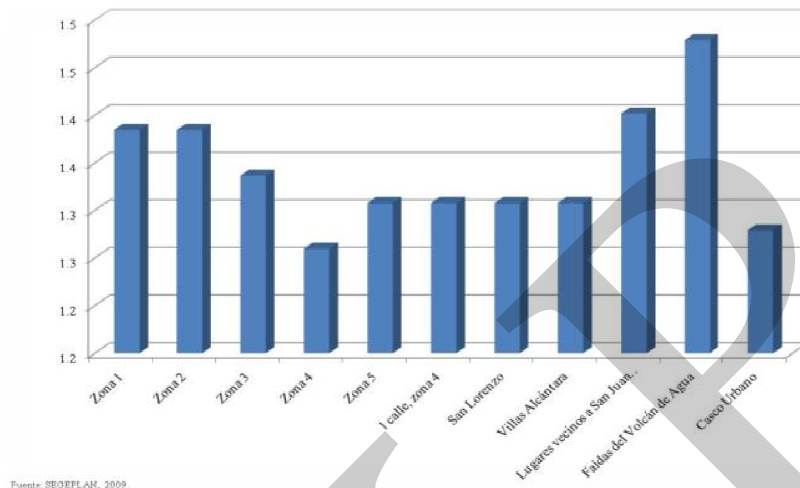

En este gráfico se puede identificar el nivel de amenaza por microrregión. Las microrregiones que sufren mayor impacto de amenazas son las faldas del Volcán de Agua, lugares vecinos a Alotenango y San Miguel Dueñas, la zona 1 y 2 del casco urbano (SEGEPLAN, 2009c).

Vulnerabilidad

El municipio presenta un grado medio-alto de vulnerabilidad. Los riesgos son constantes debido al arrastre de sedimentos acumulados en la parte alta de las faldas del volcán de agua que son conducidos a la población por los zanjones naturales que no tienen ninguna protección.

Vulnerabilidad a inundaciones

Las inundaciones son fenómenos que ocurren cuando aumenta el nivel de agua ya sea en ríos o lagos, cubriendo de agua las regiones próximas o vecinas a estos desbordamientos. Son provocadas generalmente por temporales (lluvias persistentes por varios días)⁹. El municipio de Ciudad Vieja está ubicado en una zona de probabilidad de ocurrencia alta de inundaciones, los cuales ocurren alrededor de 3 veces al año. (SEGEPLAN, 2010c).

⁹ Con el crecimiento urbano desordenado y el desarrollo agrícola se manipula el cauce natural de los ríos, los cuales al desbordarse inundan las áreas aledañas. La urbanización y la construcción de obras civiles contribuyen a la impermeabilización del suelo que incrementa la escorrentía superficial, modificando y afectando su drenaje natural.

El sábado 19 de mayo de 2010 se producen una serie de crecidas y desbordamientos de ríos, así como deslaves y derrumbes en varios puntos del país a causa de la Tormenta Agatha. Entre ellos el departamento de Sacatepéquez el cual su municipio más afectado es el de Ciudad Vieja debido al desbordamiento del río ubicado en la zona 6. Tras este desastres se reportan:

Carreteras Dañadas					Albergues				Personas Albergadas				Ríos Desbordados			
Reporte diario	I	II	III	IV	I	II	III	IV	I	II	III	IV	I	II	III	IV
Ciudad Vieja	5	5	3	1	2	2	2	2	900	600	870	216	4	4	4	0

Casas Dañadas					Fallecidos				Desaparecidos			
Reporte diario	I	II	III	IV	I	II	III	IV	I	II	III	IV
Ciudad Vieja	50	50	50	180	1	2	4	2	1	10	4	2

Heridos					Derrumbes			
Reporte diario	I	II	III	IV	I	II	III	IV
Ciudad Vieja	1	1	12	12	0	1	1	

Fuente: SEGEPLAN, 2010 Informe Agatha.

Datos obtenidos hasta el día 3 de junio de 2010 por la Coordinadora de Reducción de Desastres CONRED en base a la COE.

El área donde ocurrió el desastre se encuentra catalogado como de alto riesgo debido a las quebradas provenientes del Volcán de Agua, dato sustentado históricamente en el año 1541, recién formada la actual Ciudad Vieja, donde una larga temporada de lluvias, mezclada con un sismo, provocaron el derrumbe de una parte del cráter del volcán Hunah Pu, bautizado desde entonces como Volcán de Agua, y con ello una avalancha cuya fuerza destruyó el incipiente poblado.

A continuación se muestra el área dañada de Ciudad Vieja, se localizan las quebradas provenientes del volcán de Agua y se realizan algunas recomendaciones.



Figura No. 2 Calles afectadas por desbordamiento de río
Fuente: SEGEPLAN, 2010. (Arq. Débora Moctezuma y Arq. Betzabé Arrechea)

La siguiente figura muestra la clasificación de viviendas que sufrieron daños en el área de impacto del municipio.



Figura No. 3 Clasificación por daños en viviendas.
Fuente: SEGEPLAN, 2010. (Arq. Débora Moctezuma y Arq. Betzabé Arrechea)

Vulnerabilidad a sismos y terremotos

La amenaza sísmica constituye un fenómeno geodinámico causado por movimientos de tierra, los cuales causan daños materiales y humanos según su intensidad, como los sismos y terremotos que pueden ser de origen tectónico y volcánico.¹⁰ Ciudad Vieja está ubicado en las faldas del volcán de Agua, el cual ocasiona que el municipio sea vulnerable a temblores (MAGA, 2000).

Vulnerabilidad a erupciones volcánicas

Los volcanes son desfogues en la corteza de la tierra a través de los cuales las rocas derretidas salen como lava o son arrojadas como ceniza o escombros, a veces acompañados de vapor y gases calientes y a veces venenosos. Debido a que el volcán de Agua continúa activo, el municipio se encuentra en una zona de muy crítica amenaza de erupción volcánica (CONRED, 2000).

Gráfico No. 7 Valoración de los Factores de vulnerabilidad Ciudad Vieja, Sacatepéquez

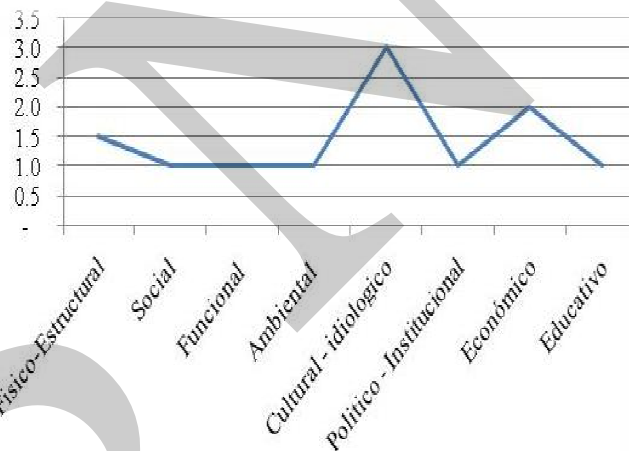

Fuente: SEGEPLAN, 2010.

Según el taller de vulnerabilidad realizado en el municipio, se identificó los factores de mayor valor según la población: el cultural-ideológico. Se presenta que más del 90% de las

¹⁰ Guatemala se localiza en un conjunto complejo tectónico compuesto por la interacción de 3 placas: la placa del Caribe (en la que se incluye la parte sureste de Guatemala), la placa de Cocos al suroeste y la placa Norte Americana al norte (en la que se incluye la parte noreste de Guatemala). Guatemala y sus alrededores se ha dividido en 4 provincias sismo-tectónicas: zona de subducción, cadena volcánica, sistema de falla Motagua-Polochic y la Cuenca de Petén.

familias no identifican las causas naturales y sociales que provocan los desastres y consideran que son voluntad y decisión de Dios, por lo que no se puede hacer nada, también no mantienen una actitud altamente previsor, ante la ocurrencia de un desastre (SEGEPLAN, 2010c).

g. Saneamiento Ambiental

El 99.99% de las viviendas de la localidad, cuentan con sistema de drenaje, el otro 0.1 % aún no ha sido cubierto debido a el fraccionamiento de fincas urbanas. El 100% de la población cuenta con tren de aseo municipal. No existe planta de tratamiento de aguas servidas ni de desechos sólidos. Esta situación tiende a complicar el futuro ambiental del municipio, en virtud que las condiciones de inversión del país en plantas de tratamiento tanto de aguas servidas como de desechos sólidos, continúa siendo un tema sin abordarse con la seriedad que demanda las condiciones de deterioro del medio ambiente, no solo en el ámbito del municipio, sino también en el nacional. Así mismo se compromete el manejo de cuencas y se pone en peligro todos los ecosistemas que dependen de ella, sin mencionar la posible causa de enfermedades que esto ocasiona y el gasto social que significara todos los medicamentos para la salud de la población.

La amenaza para el agua según el mapeo participativo es mediano, pues los principales contaminantes son los agroquímicos y aguas servidas. El nivel de contaminación del aire es mediano siendo el humo de las rosas, y el monóxido de carbono, de los vehículos, los principales contaminantes.

La amenaza por perdida del suelo fue considerada mediana debido a que la erosión ocurre en aquellas áreas que no hay cobertura vegetal (MARN, 2001).

**Recuadro No. 7 Acceso a agua potable y saneamiento básico
Ciudad Vieja, Sacatepéquez**

Total de viviendas con acceso agua intradomiciliar y servicios de saneamiento mejorados	
Total de viviendas	2,677
Viviendas con servicio de agua potable	98.3%
Viviendas con servicio de saneamiento básico	89.9%

Fuente INE, 2002



ODM 7: Garantizar la sostenibilidad del medio ambiente

Meta 7C: Reducir a la mitad, para el año 2015, el porcentaje de personas sin acceso sostenible al agua potable y a servicios básicos de saneamiento.

Meta de país 83% de viviendas con acceso al agua potable y 67.5 % con acceso a servicios de saneamiento básico.

Agua potable: año base 1994, dato municipio= 95%
Meta de municipio 2015= 97.5%

Saneamiento básico: año base 1994, dato municipio = 96.1%
Meta de municipio 2015= 98.0 %.

La proporción de las viviendas con acceso a fuentes mejoradas de abastecimiento de agua potable y saneamiento básico de acuerdo con la última medición (2009) fue de 98.3% y 89.9%, lo que indica una brecha para contribuir con el ODM al año 2015 de -0.2% y -9.9% respectivamente.

Fuente: SEGEPLAN, 2010 / DPM, 2009.

h. Resumen de la dimensión ambiental

Los habitantes del municipio de Ciudad Vieja, están ligados estrechamente con las condiciones ambientales imperantes en el área, sus principales recursos naturales como: el suelo, el agua, cobertura forestal, el viento pueden explotarse en forma racional. El municipio se caracteriza por tener un suelo con alta pendiente cuya vocación de uso es forestal.

Las condiciones climáticas del municipio, en especial la parte alta, favorece el cultivo de hortalizas que necesitan condiciones especiales para su producción.

Existe una gestión integrada al recurso hídrico, reforestando las áreas del astillero e impartiendo educación ambiental en las escuelas.

La amenaza de inundación y crecida de río ha sido las de más impacto sobre el municipio. La amenaza para el agua es mediana por los contaminantes agroquímicos y aguas servidas, para el aire es mediana siendo el humo de las rosas, y el monóxido de los vehículos, los principales contaminantes, para el suelo fue considerada mediana debido a que la erosión ocurre en aquellas áreas que no hay cobertura vegetal.

Mapa No. 2 Dimensión Ambiental
Ciudad Vieja, Sacatepéquez

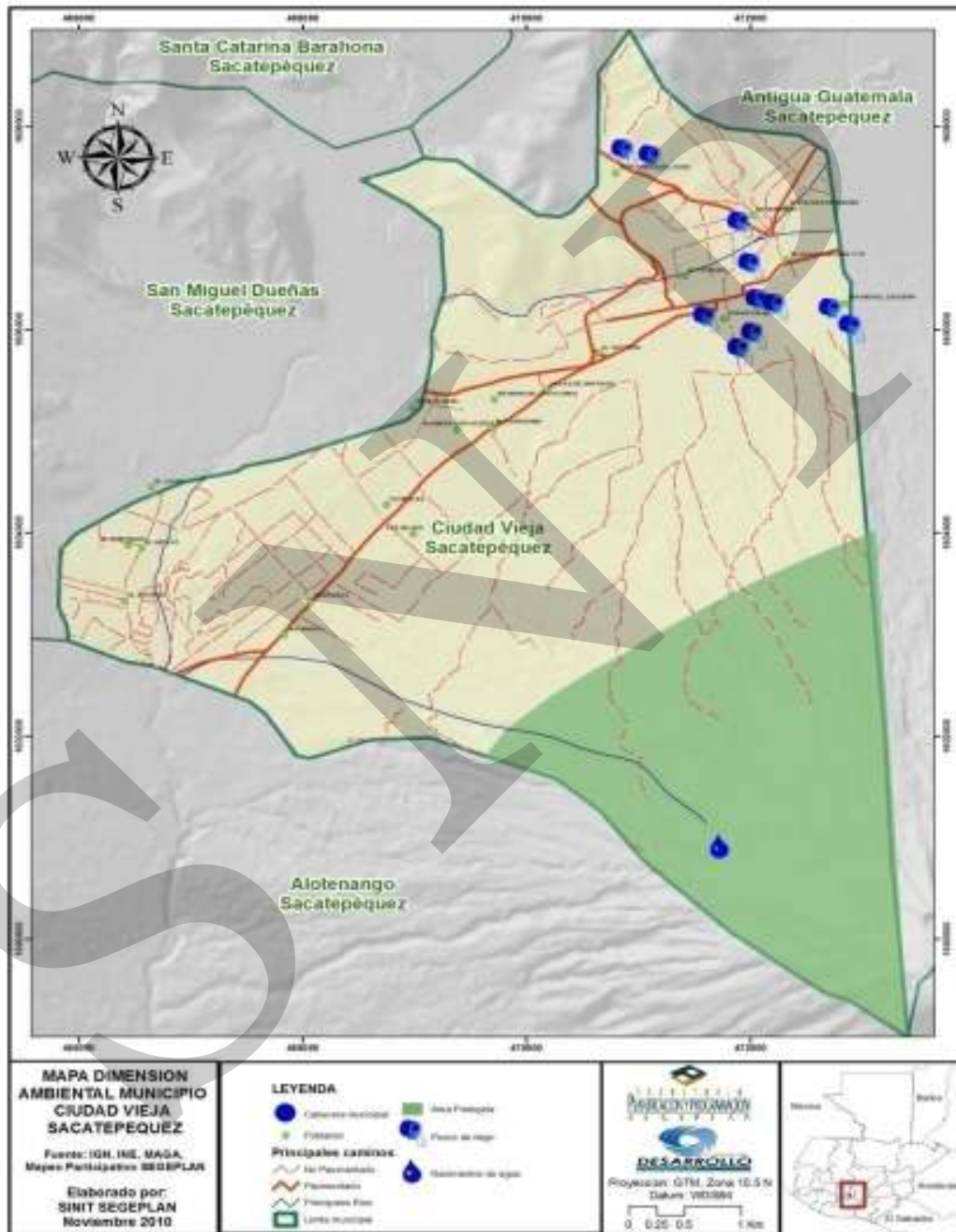

6.3.3. Dimensión Económica

En esta dimensión se destacan las actividades y factores que determinan la producción, la vinculación con mercados y la organización empresarial que existe en el municipio, así como la identificación de los principales motores de su desarrollo económico.

a. Empleo y migración

Población Económicamente Activa (PEA) y distribución de la ocupación

Es uno de los factores productivos más importantes y de acuerdo con los registros del municipio se integra de la forma siguiente:

**Cuadro No. 10 Población económicamente activa
Ciudad Vieja, Sacatepéquez**

Categoría	Población
Población Económicamente Activa	9,656
Población Ocupada	9,638
Población Desocupada	1,249
Población Económicamente Activa Hombres	7,004
Población Económicamente Activa Mujeres	2,652
Tasa de Ocupación	99.41
Tasa de Desocupación	0.59

Fuente: INE, 2002.

Como se puede observar en el cuadro anterior según el censo del 2002, la población económicamente activa del municipio está en un 99.41% desempeñándose con algún tipo de trabajo. La tasa de desocupación es casi inexistente con un 0.59%. Según el mapeo participativo llevado a cabo en 2010, no es así, porque no hay fuentes de trabajo en el municipio. Es importante señalar que la mano de obra calificada es escasa, esto debido a que no hay en el territorio oportunidades de capacitación, no existen institutos, ni instituciones que se dediquen a la tecnificación de la población económicamente activa (INE, 2002; SEGEPLAN, 2009a).

Pobreza general y pobreza extrema

El índice de pobreza general que tiene el municipio es de 30.53 %, el cual es mayor al índice departamental que es de 33.45, ambos menores al nacional de 54.33.

El índice de pobreza extrema es de 2.82 %, el cual es menor al índice departamental que es 4.62 %, y en general se considera baja en términos de comparación con la nacional que es de 22.77% (Mapas de pobreza 1994-2002, SEGEPLAN, 2010).

**Cuadro No. 11 Población económicamente activa por rama de actividad
Ciudad Vieja, Sacatepéquez**

Rama de actividad	No. de personas
Agricultura	2,426
Industria manufacturera	2,149
Comercio	1,916
Servicios comunales	1,163
Construcción	860
Transporte	350
Enseñanza	261
Financieras, Seguros, etc.	247
Administración pública y defensa	160
Minas y Canteras	15
Otros	91

Fuente: SEGEPLAN, 2010.

La agricultura juega un papel muy importante dentro de la economía local, ya que es la principal actividad desarrollada por sus habitantes, ya sea en el área urbana como en el área periurbana. No se ha logrado en la agricultura la potencialización necesaria para consolidarse como el motor económico que genere suficientes ingresos, que incidan en el desarrollo local, porque no hay organización de productores que vinculen la producción a nuevos mercados. La segunda actividad más significativa es el la industria manufacturera en donde se destaca la artesanía, seguido del comercio, servicios comunales y la construcción. Con respecto a esta última, hay que señalar que la mano de obra es empleada en los municipios vecinos, la cabecera departamental y la ciudad capital.

Remesas familiares

Las remesas familiares por los inmigrantes de Ciudad Vieja se perciben por residentes en Estados Unidos, sin embargo no fue posible determinar la cantidad a la que asciende el ingreso mensual de estas al municipio. Estas remesas representan uno de los soportes económicos de las familias del municipio. En la actualidad, las remesas están disminuyendo debido a los problemas económicos mundiales, a la baja drástica de fuentes de empleo y al retorno masivo de indocumentados deportados de los Estados Unidos.

Movilidad y flujos migratorios

Las actividades productivas que generan más empleo en el municipio son: la agricultura, entre la que se destacan el café, las hortalizas y legumbres; le sigue el comercio, la industria manufacturera, los servicios comunales. Los ingresos diarios para los trabajadores “según el mapeo participativo” oscilan entre de Q.30.00 a Q.50.00 diarios. Asimismo, se encuentra la prestación de servicios en áreas de hotelería y turismo en el departamento y la ciudad capital.

En relación a los objetivos del milenio en este rubro, se tendrá que analizar por separado ya que no existen datos actuales que reflejen la situación real del municipio en este contexto,

ya que según el censo del 2002 realizado por el INE, únicamente una persona no tenía trabajo, esto nos coloca frente al razonamiento, que de ser cierta la aseveración, el índice de pobreza extrema tendría que ser menor; así mismo los participantes en el taller participativo realizado en 2009 expresaron que no era así, que existe personas que no tiene empleo, que hay personas sub empleadas, o que no están percibiendo el salario mínimo.

b. Desarrollo Productivo

La principal actividad económica de la localidad es la agricultura, cuyos principales productos se detallan en el cuadro siguiente.

**Cuadro No. 12 Principal producción agrícola
Ciudad Vieja, Sacatepéquez**

Variedad	Producción en qq	No. Fincas
Café	51,548	173
Legumbre, verdura, hortaliza	37,453	197
Maíz	12,221	977
Frijol	3,272	711
Aguacate	893	138
Durazno y Melocotón	454	342
Limón	102	54
Naranja	64	43

Fuente: MAGA, 2004.

Producción agrícola

La producción agrícola, salvo algunas excepciones como el café, no cuenta con asistencia técnica, su comercialización se realiza en el lugar de cosecha por falta de organización situación que genera mayores beneficios para los intermediarios. Los principales productos del municipio son el café, legumbre, verdura, hortaliza, el maíz, el frijol, aguacate, durazno y melocotón, limón y naranja.

El principal mercado de la producción es La Antigua Guatemala y la ciudad capital, también se exporta hacia El Salvador, Honduras. Según el mapeo participativo, algunos productores utilizan estándares de calidad para ser competitivos en el mercado de Estados Unidos de América hacia donde exportan sus productos.

La actividad comercial se realiza a nivel de pequeñas tiendas y abarroterías, según información obtenida en el taller de mapeo participativo, se cuentan con pequeñas y medianas empresas (SEGEPLAN, 2009a).

Producción Pecuaria

La actividad agropecuaria en el municipio de Ciudad Vieja, no es relevante, podría considerarse como actividades de traspato, que no reportan grandes beneficios económicos a la población.

Cuadro No. 13 Número de fincas y total de cabezas de Ciudad Vieja, Sacatepéquez

Especie	No. Fincas	Total de cabezas
Ganado Bovino	21	66
Ganado Porcino	2	80
Ganado Caprino	5	25
Ganado Ovino	0	0

Fuente: MAGA, 2004

Industria, principales actividades económicas

Entre las Principales Industrias están: Las Reconstructoras de Carrocerías de buses, en donde sobresalen Carrocerías Premium (Fabricantes). La actividad industrial en el municipio de acuerdo con el mapeo participativo no registra altos niveles de desarrollo, no obstante es importante destacar que existe esta a nivel de beneficios de café, exportación de verduras y hortalizas, así como a nivel artesanal (SEGEPLAN, 2009a).

En el municipio no existen yacimientos de minerales que puedan explotarse comercialmente.

Infraestructura productiva

Dentro de la artesanía que se realiza en el municipio se encuentra: elaboración de canastos, trabajos en madera decorativa y hierro forjado, y dulces típicos, hay que destacar que estas actividades, están desapareciendo porque, la mayoría de jóvenes prefieren otro tipo de trabajo, con un salario mayor que cubra sus necesidades.

No existe actividad forestal productiva que genere ingresos al municipio. Sin embargo por su vocación natural y condiciones ambientales es una actividad que puede desarrollarse en el municipio, por la cobertura boscosa declarada zona protegida, que es apta para optar a proyectos de fijadores de carbono y productores de oxígeno.

Tenencia de la tierra

Se distinguen tres tipos de acceso a la tierra, a) privada teniendo la certeza jurídica de propiedad, b) de uso comunal en el caso de astilleros y tierras que por derecho natural lo explotan para la recolección de leña y caza los habitantes c) las tierras municipales que pertenecen al municipio, caso de los nacimientos y fuentes de agua .

**Matriz No. 1 Perfil Socioeconómico
Ciudad Vieja, Sacatepéquez**

Descripción	
Extensión territorial	51 kilómetros cuadrados
Cobertura de Bosque	5.95%
Cuerpos de Agua	1 nacimiento, 9 pozos
Población	
Población total	33,239 (DMP)
Crecimiento Poblacional departamental	3.47%
Crecimiento Poblacional Nacional	3.68%
Crecimiento Poblacional Municipal	2.79%
Población urbana	98.17%
Población rural	1.83%
Población indígena	2.3%
Población no indígena	97.7%
Densidad poblacional	614 hab/km2
Población económicamente activa	9,656 hab
PEA Hombres	7,004
PEA Mujeres	2,652
Desempleo e índices de Pobreza	
Desempleo	1,249 personas
Pobreza general Nacional	54.33%
Pobreza general departamental	33.45%
Pobreza general municipal	30.53%
Desarrollo Humano	
Índice de desarrollo humano Nacional	0.71%
Índice de desarrollo humano Departamental	0.708
Índice de desarrollo humano Municipal	0.71
Salud	
Tasa de cobertura por el Ministerio de Salud	83%
Mortalidad Materna	0
Esperanza de vida	67
Comadronas adiestradas	8
Educación	
Preprimaria	45.19%
Primaria	75.62 %
Básicos	34.40%
Diversificado	14.72%
Analfabetismo	
Nacional	21.04%
Departamental	13.64%
Municipal	12.63%

Seguridad Ciudadana	
Agentes de la PNC asignados	15
Agentes de la PNC necesarios	51
Delitos Registrados	robo de café, secuestros rápidos y robo de quincena
Participación ciudadana	
Comité de Desarrollo	4
Cofradías	7
Partidos Políticos	5
ONG	3
Asociaciones	
Principales Actividades Productivas	
Comercio	1,916
Industria Manufacturera	2,149
Servicios comunales	1,163
Agricultura	2,426
Producción	
café	51, 548 qq
maiz	12,221qq
frijol	3,272 qq
Legumbre, verdura, hortaliza	31,023 qq
Gestión de Riesgo	
No se cuenta con COMRED, ni con plan de emergencia.	
Vulnerabilidad	
El municipio presenta un grado medio alto de vulnerabilidad	
Infraestructura y servicios	
Total de viviendas	7,581
Agua domiciliar	99.99 %
Agua Llena Cantaros	0.01%
Energía eléctrica	99.99 %
Drenajes	99.99 %
Lugares poblados	
6 zonas, una aldea, un caserío, una colonia, tres condominios, 9 lotificaciones en el casco urbano, 13 lotificaciones en la periferia del casco urbano y dos fincas	
Transporte	
Ciudad Vieja /La Antigua	Cada 15 o 20 minutos
Tenencia y uso de la tierra	
Privada, comunal, municipal	

Fuente: SEGEPLAN, 2009

**Matriz No. 2 Motores Económicos
Ciudad Vieja, Sacatepéquez**

	Principales Actividades Económicas (Identificar principales actividades para cada Sector)	Productos	Actividades secundarias que generan	Condiciones necesarias para su desarrollo	Ubicación geográfica	Potencial productivo (Actual, Dinámico, Emergente, Potencial)	Mercados (Local, departamental, nacional, extranjero)
Primario: Agricultura, pecuaria, silvicultura, caza, pesca	Agricultura	Café	Generadora de empleo. Atracción turística	Promoción y venta del producto a Nivel nacional.	Fincas	Actual	Local a nivel bajo y Extranjero que son los mayores consumidores
	Agricultura	Hortalizas y legumbres	Venta local y principalmente se realiza en el Mercado de Antigua	Asistencia Técnica, FAUSAC, EPS, MAGA, financiamientos	Casco Urbano y fincas	Actual	Local, Departamental, Nacional y Extranjero
	Granos Básicos	Maíz y frijol	Venta local y reventa	Asistencia Técnica, FAUSAC, EPS, MAGA, financiamientos	Casco Urbano y fincas	Actual	Local, Departamental, Nacional
Secundario: Industria manufacturera, construcción, minas y canteras.	Beneficio	Café	Generadora de empleo.	Mejorar las instalaciones y su entorno inmediato.	Fincas	Actual	Local, Departamental, Nacional y Extranjero
	industrial	Re constructora de buses	Generadora de empleo	Promoción	Casco Urbano	Actual	Local, Departamental, Nacional
Terciario: Comercio, turismo, servicios: electricidad, agua, etc.	Comercio informal	Productos de Canasta Básica	reventa de cosecha de maíz y frijol	Implementar la Cultura Tributaria y enseñanza de ubicación de comercio	Casco Urbano	Actual	Local

	Principales Actividades Económicas (Identificar principales actividades para cada Sector)	Productos	Actividades secundarias que generan	Condiciones necesarias para su desarrollo	Ubicación geográfica	Potencial productivo (Actual, Dinámico, Emergente, Potencial)	Mercados (Local, departamental, nacional, extranjero)
				en base a la oferta y demanda			
	Turismo	Complejo monumentos casco urbano,	Comercio de todo tipo	Promoción,	Casco Urbano	Potencial actual	Local, Departamental, Nacional y Extranjero
	Turismo	Sitios arqueológicos	Comercio de todo tipo	Promoción,	Fincas Pompeya, El Potrero	Potencial actual	Local, Departamental, Nacional y Extranjero
	Artesanías	Cajas Mortuorias muebles de madera	Venta de materia prima	Promoción y venta del producto a Nivel nacional. Programas de créditos para iniciar pequeñas empresas	Casco Urbano	Actual	Local, departamental

Fuente: SEGEPLAN, 2009

c. Mercado y condiciones del entorno

Dentro del municipio no existe desarrollo empresarial importante, no existe cooperativismo ni asociatividad, no hay organizaciones que permitan mejorar las condiciones de comercialización de productos. No se observa que existan beneficios compartidos de la actividad productiva que eleven los estándares de vida de la colectividad. Razón por la cual se detecta la necesidad de desarrollar programas que potencialicen las condiciones geográficas, culturales e históricas del entorno. Las fincas productoras de café están asociadas a ANACAFE, promueven sus productos hacia un mercado extranjero y en mínima parte al consumo nacional. Las fuentes de trabajo son escasas, solo en actividades como agricultura, más en tiempo de corte de café.

Mercado de productos

Existen 2 mercados municipales. Los días domingo son días de mercado en la localidad, la mayor parte del comercio para consumo como la canasta básica y otros productos, es adquirida en el mercado o en los súper mercados de la cabecera departamental.

La venta de productos de agricultura que se producen en el municipio también es llevada a este mercado para venderlo. El café, las verduras y las hortalizas, son productos dedicados al mercado local en un 20% y el resto es para la exportación, estos son comercializados con Estados Unidos, El Salvador y Honduras (SEGEPLAN, 2009a).

d. Servicios generales

El nivel de servicios del municipio está orientado al mercado local, no considera su entorno en función de su cercanía a zonas de mucha atracción turística, razón por la cual el desarrollo de esta actividad económica es incipiente.

Turismo

Los lugares más visitados de Ciudad Vieja son: La Plaza Central, la Catedral, la Municipalidad, el Palacio de Doña Beatriz de la Cueva, Chimenea Convento La Purísima Concepción y el Volcán de Agua.

Sitios arqueológicos

Se encuentran señalados dentro del municipio los sitios arqueológicos de la Finca Pompeya, Almolonga y El Potrero, como se pudo establecer en el taller participativo (SEGEPLAN, 2009a).

Tecnología

En el municipio se cuenta con infraestructura básica que permite el acceso a la tecnología. Se cuenta con servicio de internet, el cual facilita la información de la población. Actualmente existen algunos locales que brindan este servicio, así mismo ya se cuenta con cobertura a nivel domiciliario principalmente a través de las redes inalámbricas que promueven las distintas empresas de telefonía móvil. En Ciudad Vieja, el servicio de internet únicamente tiene cobertura a nivel del área urbana y este servicio no forma parte de los centros educativos.

Principales vías de acceso

Ruta Nacional 10, iniciando en el kilómetro 30 de San Lucas, Sacatepéquez hasta Ciudad Vieja. La Ruta Nacional 14, que comunica a Ciudad Vieja con Escuintla y Chimaltenango. Las vías de comunicación del municipio están constituidas por calles pavimentadas y adoquinadas y la comunicación hacia la cabecera departamental está asfaltada.

Transporte

El principal medio de transporte en el municipio lo constituye el extraurbano, que se realiza a través de buses, desde el centro del municipio hacia la cabecera departamental y de allí a todos los destinos, con muchas unidades de transporte colectivo ya que se aprovechan las empresas del municipio, así como las rutas que circulan de Escuintla hacia La Antigua y Chimaltenango, con una frecuencia variada de 15 a 20 minutos, en un horario de 5:00 a 18:00 y el retorno hacia la cabecera municipal se puede encontrar transporte extraurbano hasta las 23:00 horas. Después de esta hora solo se encuentran microbuses y traslados en pick-up, esto según las necesidades de los pobladores (SEGEPLAN, 2009a).

Empresas de servicio

El servicio de transporte interurbano es realizado por pick ups fletados. La comunidad también hace uso de bicicletas y motocicletas para transportarse dentro del municipio. Este servicio se presta en condiciones inapropiadas en virtud que no tiene las características de un servicio organizado en función del desarrollo urbano del municipio (DMP, 2009).

e. Resumen de la dimensión económica

Ciudad Vieja, es un municipio eminentemente agrícola. Las principales actividades económicas son la agricultura, el comercio, la industria manufacturera, los servicios comunales. Los principales productos agrícolas del territorio son: el café, las legumbres, verduras y hortalizas. En cuanto a las actividades agropecuarias, pueden considerarse como de traspatio ya que no son representativas por los volúmenes que se manejan. Dentro de las artesanías de localidad se puede encontrar productos como: fabricación de cajas mortuorias, muebles de madera. No se observa organización a nivel empresarial, situación que provoca que no existan beneficios compartidos de la actividad productiva, que eleven los estándares de vida de la colectividad, razón por la cual se detecta la necesidad de desarrollar programas de cooperativas y asociatividad, que potencialicen sus condiciones geográficas, productivas culturales e históricas.

Dentro de los atractivos turísticos se encuentra el complejo arquitectónico del casco urbano, así como los sitios arqueológicos de Pompeya y el Potrero, pero con mayor potencial turístico ecológico se encuentran las faldas del volcán agua.

Mapa No. 3 Dimensión Económica
Ciudad Vieja, Sacatepéquez

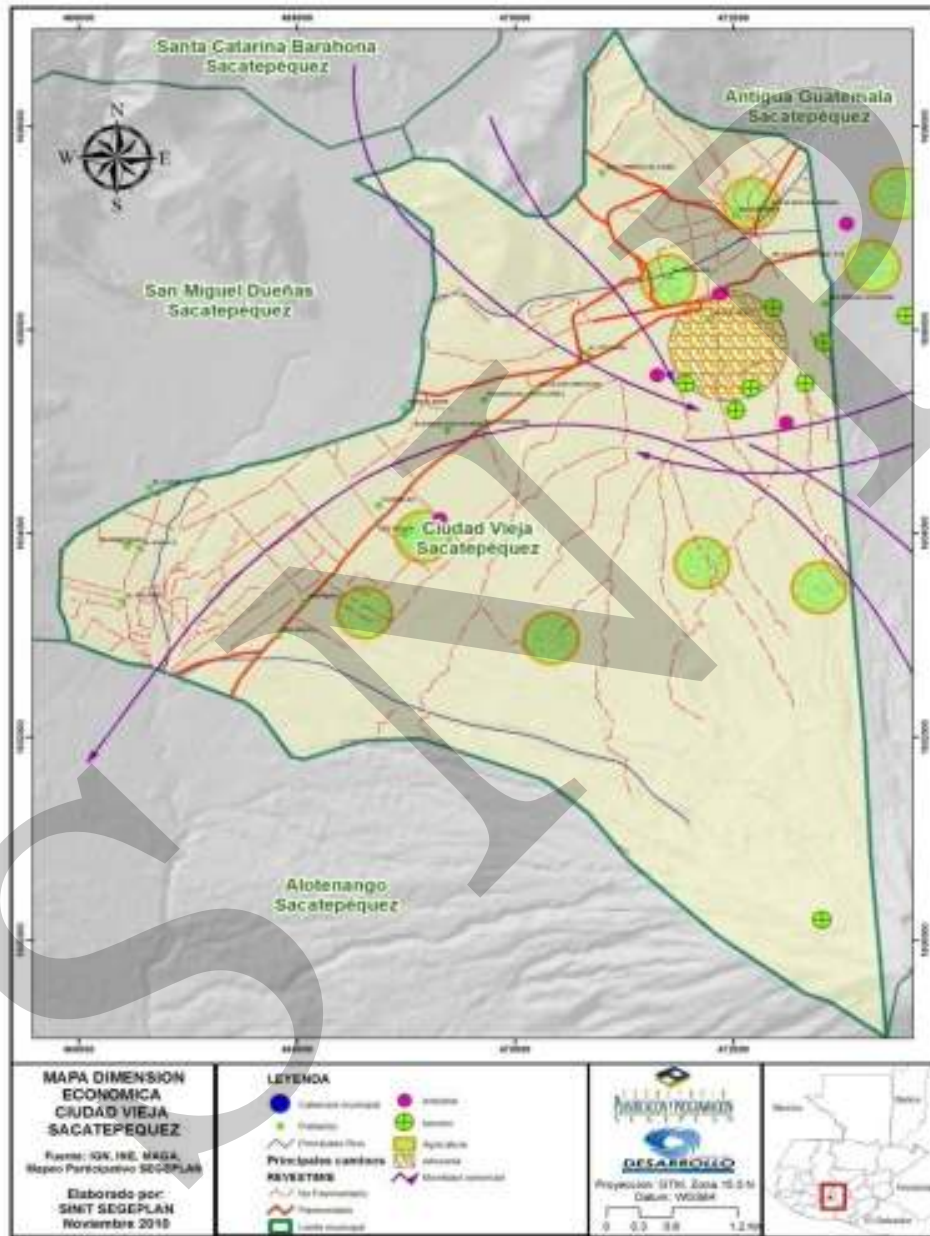

6.3.4 Dimensión Político Institucional

En el municipio se cuenta con la presencia institucional de algunos sectores, los cuales son los encargados de establecer localmente las políticas de Estado, tendientes a la descentralización con el fin de hacer más eficiente y conceder ejercicio participativo, a los gobiernos locales y a la comunidad en cuanto a sus aspiraciones, demandas y necesidades, se tiene que señalar que la mayor parte de instituciones tienen sede en la cabecera departamental, sin llegar a tener el impacto que se necesita en el territorio.

a. Administración local e instituciones públicas

El gobierno municipal corresponde al Concejo Municipal, el cual es el responsable de ejercer la autonomía del municipio, además es el órgano colegiado superior de deliberación y de decisión de los asuntos municipales cuyos miembros son solidaria y mancomunadamente responsables por la toma de decisiones y tiene su sede en la cabecera de la circunscripción municipal.

Dentro de los sectores que tienen presencia localmente se puede mencionar: Ministerio de Educación (MINEDUC), Ministerio de Salud Pública y Asistencia Social (MSPAS), Policía Nacional Civil (PNC), Tribunal Supremo Electoral (TSE), Corte Suprema de Justicia (CSJ), Registro Nacional de Personas (RENAP).

Estas unidades son las responsables de administrar la prestación de los servicios de distribución de agua, drenajes, tren de aseo, reparación de alumbrado público, arreglo de calles, parque y centros deportivos, IUSI, Técnicos Deportivos (Fútbol, Baloncesto, Atletismo), regulación de tránsito vehicular, gestión y ejecución de proyectos tanto del CODEDE, como los propios de la municipalidad. En el área rural también presta los servicios de reparación de alumbrado público, construcción y mantenimiento de caminos, introducción de drenajes, apoyo a los comités de agua y COCODE. También, entre otros servicios, da apoyo a la educación, salud, iglesias y el deporte.

b. Presencia institucional y universidades

El municipio también cuenta con la presencia de otras instituciones públicas con sede en la cabecera departamental, con actividades, presupuestos, políticas propias y en algunos casos, cumpliendo funciones únicamente de asesoría, dentro del ámbito de sus atribuciones. Se hace referencia localmente: Consejo Regional de Desarrollo Urbano y Rural Central V (COREDUR), Coordinadora Nacional para la Reducción de Desastres (CONRED), Concejo Nacional de la Juventud (CONJUVE), Dirección General de Caminos, Fondo Nacional para la Paz (FONAPAZ), Instituto Nacional de Estadística (INE), Instituto Nacional de Bosques (INAB), Ministerio de Agricultura Ganadería y Alimentación (MAGA), Ministerio de Ambiente y Recursos Naturales (MARN), Inspección de Trabajo en Sacatepéquez del Ministerio de Trabajo y Previsión Social, Registro de Información

Catastral (RIC), Secretaría de Obras Sociales de la Esposa del Presidente (SOSEP), Secretaría de la Paz (SEPAZ), Secretaría de Planificación y Programación de la Presidencia -SEGEPLAN-, Secretaría Presidencial de la Mujer (SEPREM), Sistema Nacional para la Prevención y Control de Incendios Forestales, Secretaría de Seguridad Alimentaria y Nutricional (SESAN), Sistema Nacional para la Prevención y Control de Incendios Forestales (SIPECIF), Vice ministerio de Apoyo Comunitario, Ministerio de Gobernación, Instituto de Fomento Municipal (INFOM) (SEGEPLAN, 2009a).

No hay en esta localidad presencia de las universidades. Los estudiantes de ese nivel educativo asisten a la cabecera departamental, en donde funcionan varias universidades de carácter privado, entre ellas están, la Universidad Mariano Gálvez, Landívar, Galileo, Panamericana y la estatal San Carlos. Los que así lo desean, asisten a la capital a las diferentes universidades, siendo esto en muy pequeño porcentaje, ya que por las noches es limitado el transporte hacia la localidad.

c. Funcionamiento del gobierno municipal

Gestión municipal

El Concejo Municipal es electo popularmente, está en funciones durante cuatro años, con autonomía, fondos propios y transferencias del Gobierno Central, conformado por comisiones, correspondiéndole con exclusividad el ejercicio del gobierno del municipio, velar por la integridad de su patrimonio, garantizar sus intereses con base en los valores, cultura y necesidades planteadas por los vecinos, conforme a la disponibilidad de recursos.

Así como la convocatoria a los distintos sectores de la sociedad del municipio para la formulación e institucionalización de las políticas públicas municipales y de los planes de desarrollo del municipio, identificando, priorizando las necesidades comunitarias y propuestas de solución a los problemas locales.

El Gobierno municipal tiene como máximo representante al Alcalde y su corporación municipal, quienes son los encargados de dirigir las acciones encaminadas a mejorar el nivel de vida de los pobladores, para el efecto se auxilia de 5 personas encargadas de la secretaría municipal, 4 personas en la tesorería, 3 personas en la dirección municipal de planificación, 6 personas a cargo de los servicios públicos, 8 personas en la policía municipal, 1 personas de servicios generales, 40 personas realizan el trabajo de campo, 5 bomberos municipales, 1 persona encargada del mercado y 2 personas en el Juzgado de Asuntos municipales.

Integrantes del Concejo Municipal

El Consejo Municipal, está integrado de la manera siguiente:

- | | |
|------------------------|--------------------------------|
| 1.- Alcalde Municipal: | Juventino Paredes Galindo |
| 2.- Síndico I: | Apolonio Caná Hernández |
| 3.- Síndico II: | María Esperanza Castro Paredes |
| 4.- Síndico Suplente: | Felicito Galindo Illescas |
| 5.- Concejales I: | Daniel Vásquez Martínez |
| 6.- Concejales II: | Sergio Aníbal Oviedo Illescas |
| 8.- Concejales III: | Mariano Jiménez Sulú |

Dirección Municipal de Planificación (DMP)

Existe una dirección municipal de planificación que es la encargada de, coordinar y consolidar los diagnósticos, planes, programas y proyectos de desarrollo del municipio, responsable de producir la información precisa y de calidad requerida para la formulación y gestión de las políticas públicas municipales, elaborar los estudios de pre inversión, de los proyectos para el desarrollo del municipio, a partir de las necesidades sentidas y priorizadas, mantener actualizadas las estadísticas socioeconómicas del municipio, incluyendo la información geográfica de ordenamiento territorial y de recursos naturales, mantener actualizado el registro de necesidades identificadas y priorizadas en los planes, programas y proyectos mantener un inventario permanente de la infraestructura social y productiva con que cuenta cada centro poblado; así como la cobertura de los servicios públicos que gozan éstos, suministrar la información que le sea requerida con base a los registros existentes. La Dirección Municipal de Planificación de Ciudad Vieja está integrada por 3 personas, cuenta con el equipo básico de computo para realizar sus actividades, hace falta tecnología GPS, plotter, capacitar en aéreas específicas al personal. Cabe mencionar la debilidad que existe con relación a la compilación de la información municipal a este nivel.

d. Formas de organización comunitaria

Tipos de organización con incidencia en el municipio

Es importante impulsar este tipo de organizaciones para con el fin de identificar las necesidades del territorio. Los vecinos están organizados en asociaciones y comités comunitarios, incluyendo las formas propias y tradicionales surgidas en el seno de las diferentes comunidades y como formas de cohesión social, tienen derecho al reconocimiento de personalidad jurídica, con respecto a la organización y administración interna se rigen de conformidad con normas, valores y procedimientos propios, las respectivas autoridades reconocidas y respetadas por el Estado.

COCODE, COMUDE y relación municipal-comunidad

Según la Dirección Municipal de Planificación, se cuenta con un total de 4 COCODES, legalmente inscritos, y el COMUDE se encuentra actualmente en funciones, la participación de la mujer en estos comités es casi inexistente; cabe destacar que algunos de los comités de desarrollo, no cumplen, los preceptos legales bajo los que fueron creados, no ejercen los derechos de fiscalización así como el de priorización de proyectos.

Existen otros grupos organizados dentro de la comunidad, que funcionan para los días festivos y actividades especiales, estos desaparecen al concretar el fin para las que fueron creados. Se cuenta con cofradías, hermandades católicas y grupos juveniles religiosos

e. Resumen de la dimensión Político Institucional

Se estableció la presencia de varias instituciones gubernamentales que trabajan en el territorio, se necesita el fortalecimiento a nivel local de estas para que llenen los requerimientos de la población. Se tiene la percepción territorial que las instituciones que trabajan a nivel departamental no llegan a cubrir las necesidades sentidas por los habitantes, ya que por tener la delegación a nivel de la cabecera departamental, los pobladores de los municipios a veces ni siquiera conocen o saben quién es la persona con la que pueden avocarse para trámites administrativos, consultivos o de capacitación. Esto incide negativamente en la implementación de políticas públicas. El gobierno municipal cumple en la medida de sus posibilidades con los objetivos de administrar el municipio, teniendo la debilidad de poco presupuesto. Con respecto al estado de la planificación, la Dirección Municipal de Planificación se encuentra presente, pero tiene debilidades en cuanto a capacitación y equipo, no existe el banco de información documental, que ayude a tomar las decisiones que orienten el desarrollo en una sola dirección, las organizaciones a nivel comunitario existen, pero no tienen la suficiente injerencia en las decisiones del municipio, ya que no participan activamente en la articulación de la comunidad con las instituciones públicas y privadas, así como tampoco participan en la estructuración de planes y programas. Únicamente proponen proyectos aislados que no promueven el desarrollo integral del territorio, tienen la debilidad de no promover la equidad de género ya que según se pudo establecer, la participación de la mujer es proporcionalmente baja únicamente con un 10% en los consejos comunitarios.

Mapa No. 4 Dimensión Político – Institucional
Ciudad Vieja, Sacatepéquez

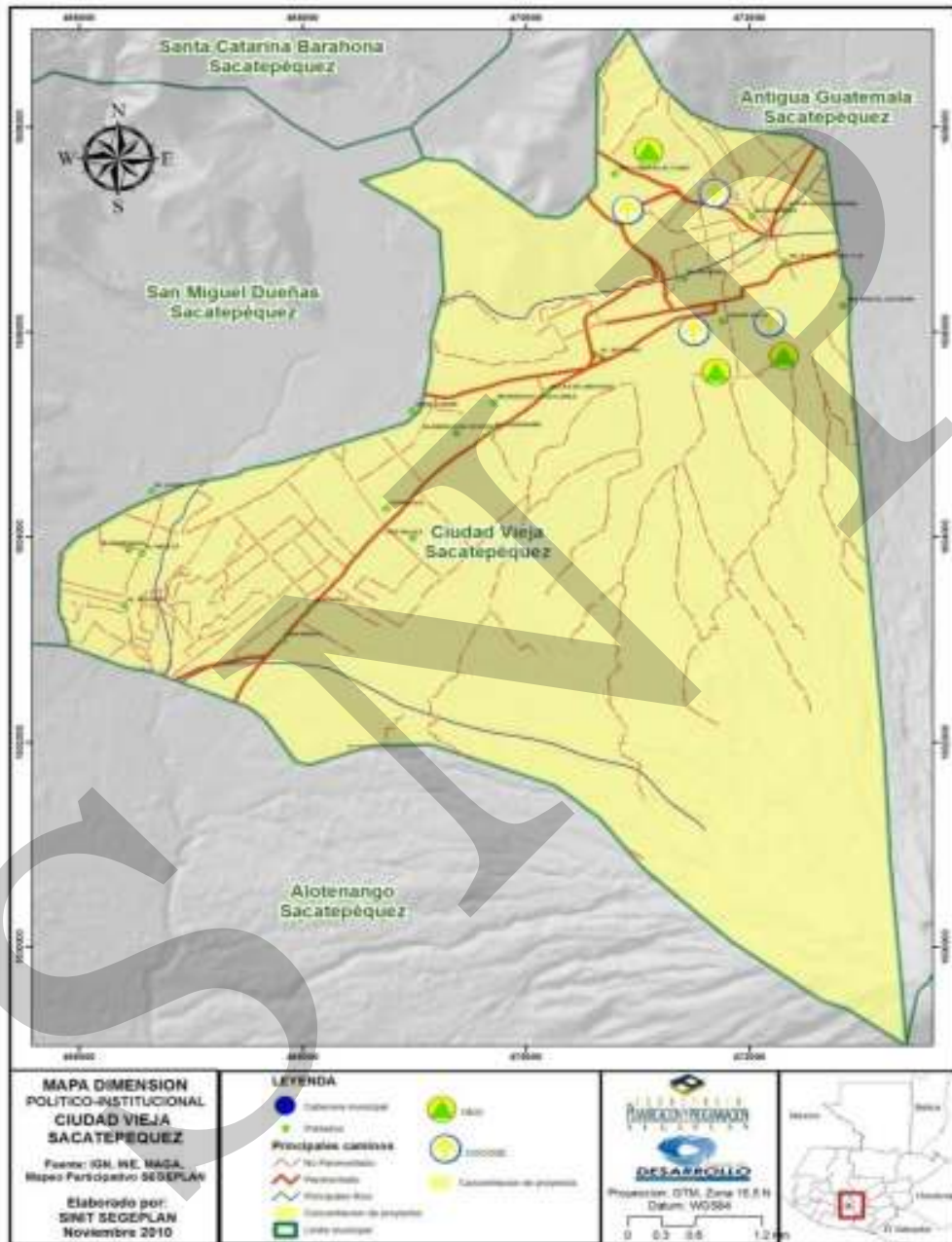

6.3.5 Análisis Interdimensional

El municipio de Ciudad Vieja, cuenta con una población mayoritariamente joven y con opciones en educación en todos los niveles. En materia de salud se detecta que se necesita equipamiento, medicamentos y personal para tener una cobertura efectiva. Se debe implementar un estudio que establezca el grado de vulnerabilidad del municipio en seguridad alimentaria. Se observa la necesidad que tiene la población de organizarse para ejercer una mayor incidencia en el que hacer administrativo del municipio.

Los motores económicos son agricultura, comercio, la industria manufacturera y los servicios comunales. Los principales productos agrícolas del territorio son el café, que en su mayoría es destinado para la exportación. Se necesita de proyectos que fortalezcan y tecnifiquen a los agricultores y artesanos para generar mejoras, obtener un aumento en la productividad y vincularse a nuevos mercados, donde Ciudad Vieja se posicione como líder productivo. Esto incide en un aumento de ingresos para los habitantes y el municipio.

Los recursos naturales del municipio han sido afectados por los cambios climáticos y el crecimiento poblacional. Al no contar con un manejo concientizado de los recursos, estos se van haciendo limitados creando un medio ambiente débil y pobre para habitar. Esto genera consecuencias ligadas a la productividad económica, la calidad de vida, contaminación, amenazas y desastres en el municipio.

El riesgo a desastres es latente en todo el país. Debido a la ubicación geográfica, Ciudad Vieja es vulnerable a amenazas y fenómenos naturales como inundaciones y crecidas de río, como fue evidente durante el desastre ocasionado por la tormenta Agatha. Es importante contar con una gestión integrada para la reducción de riesgos donde todos los habitantes participen. Debe de ser sociabilizada para que todos y todas estén empoderados y capacitados para actuar ante un desastre con alerta temprana. Esto genera un temprano aviso para sobrevivir y minimizar pérdidas materiales y humanas.

Actualmente la cabecera municipal cuenta con una estructura urbana cuadrada, donde las calles y avenidas se conectan entre sí con bastante legibilidad y accesibilidad. Sin embargo, se debe de considerar y planificar un ordenamiento para poder suplir el crecimiento poblacional y urbano del municipio. Al contar con esto, también se ve necesario el fortalecimiento del gobierno local, quien es responsable de administrar y planificar el municipio.

**Mapa No. 5 Modelo de Desarrollo Territorial Actual
Ciudad Vieja, Sacatepéquez**

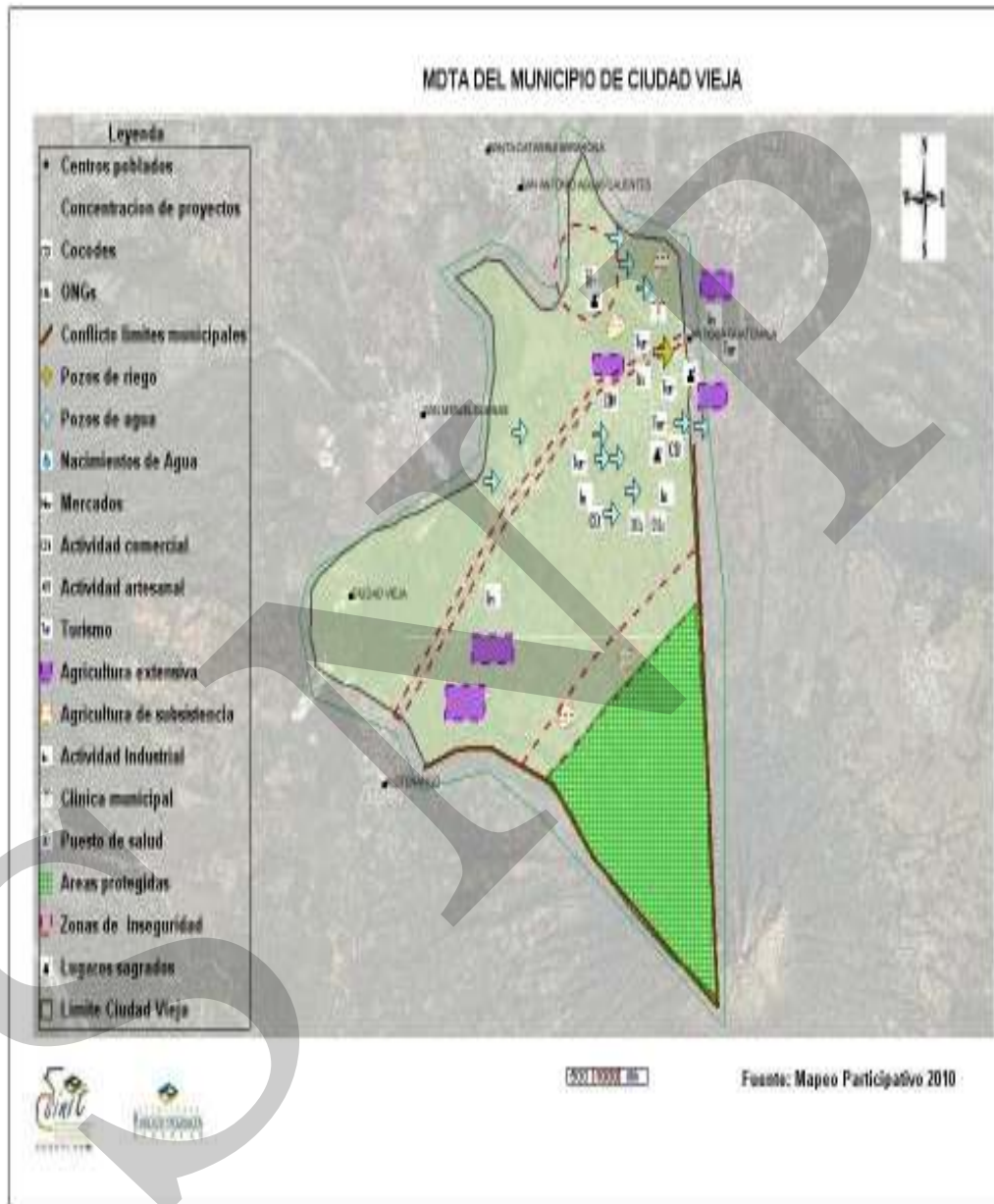

VII. PROPUESTA DE PLANIFICACION MUNICIPAL

La propuesta del Plan de Desarrollo Municipal de Ciudad Vieja, fue elaborada mediante el proceso participativo que inicialmente constituyó en la construcción de las priorizaciones dándole seguimiento a las potencialidades y contrarrestando las problemáticas que dieron origen a la Matriz de Planificación con propuestas de proyectos que transformarán al municipio en el periodo del 2011 al 2021.

7.1 Visión

“Para el año 2,021, Ciudad Vieja es un municipio con cero en analfabetismo, con una cobertura total en salud y educación, que contemple la identidad cultural apegada a nuestras raíces con igualdad de derechos, en un ambiente sano, seguro y con desarrollo económico”

Misión

“Como municipio nos comprometemos a implementar y apoyar planes, programas y estrategias comunes en el ámbito estatal, iniciativa privada, comunidad local y extranjera así como la actualización de la legislación reguladora del municipio, cuyos fines y objetivos se encaminen al bienestar y desarrollo de la población.”

7.2 Modelo de Desarrollo Territorial Futuro

Para el año 2,021:

Ciudad Vieja será un municipio que cuenta con los servicios básicos que se dan de forma descentralizada enfocándose en salud y educación con lo que se logra mantener la tasa de mortalidad materna en cero, así como disminución de la mortalidad infantil al 0%. En lo que respecta a educación se aumenta en el nivel preprimario y primario, en los ciclos básico en un 60% y diversificado al 95% de aprobación. Se ha establecido una educación ambiental y cultural con participación desde los niños de preprimaria hasta diversificado y a la población en general con equidad de género. El fortalecimiento para la mano de obra calificada se da mediante la capacitación técnica en agricultura y se ha tecnificado a los artesanos locales.

Los motores económicos agrícolas, como parte y resultado de las políticas municipales de fortalecimiento, así como el facilitarles condiciones y medios que favorezcan su crecimiento, aspecto que ha permitido la generación del empleo formal, así como su contribución a la reducción de la pobreza general a un 22% y la pobreza extrema a 1.5%.

Se ha generado en el municipio una diversificación en las actividades económicas, especialmente las no agrícolas, donde el turismo y las actividades artesanales representan el 10% y los servicios se han incrementado a un 20%.

Las actividades de subsistencia o de autoconsumo se han reducido a un 40% y se han incrementado las actividades de comercialización a un 10%, esto como derivado del fomento de las infraestructuras productivas.

Se impulsa un desarrollo sostenible y sustentable de los recursos naturales, donde están plenamente identificados, protegidos, conservados y aprovechados adecuadamente los ríos y bosques naturales, así como generación de un atractivo en las áreas protegidas.

Una administración y gestión municipal eficiente, dado a la sistemática formación de sus funcionarios y técnicos, así como el establecimiento institucional de sus comisiones de trabajo tanto municipal como comunitario.

Mapa No. 6 Modelo de Desarrollo Territorial Actual MDTF Ciudad Vieja, Sacatepéquez

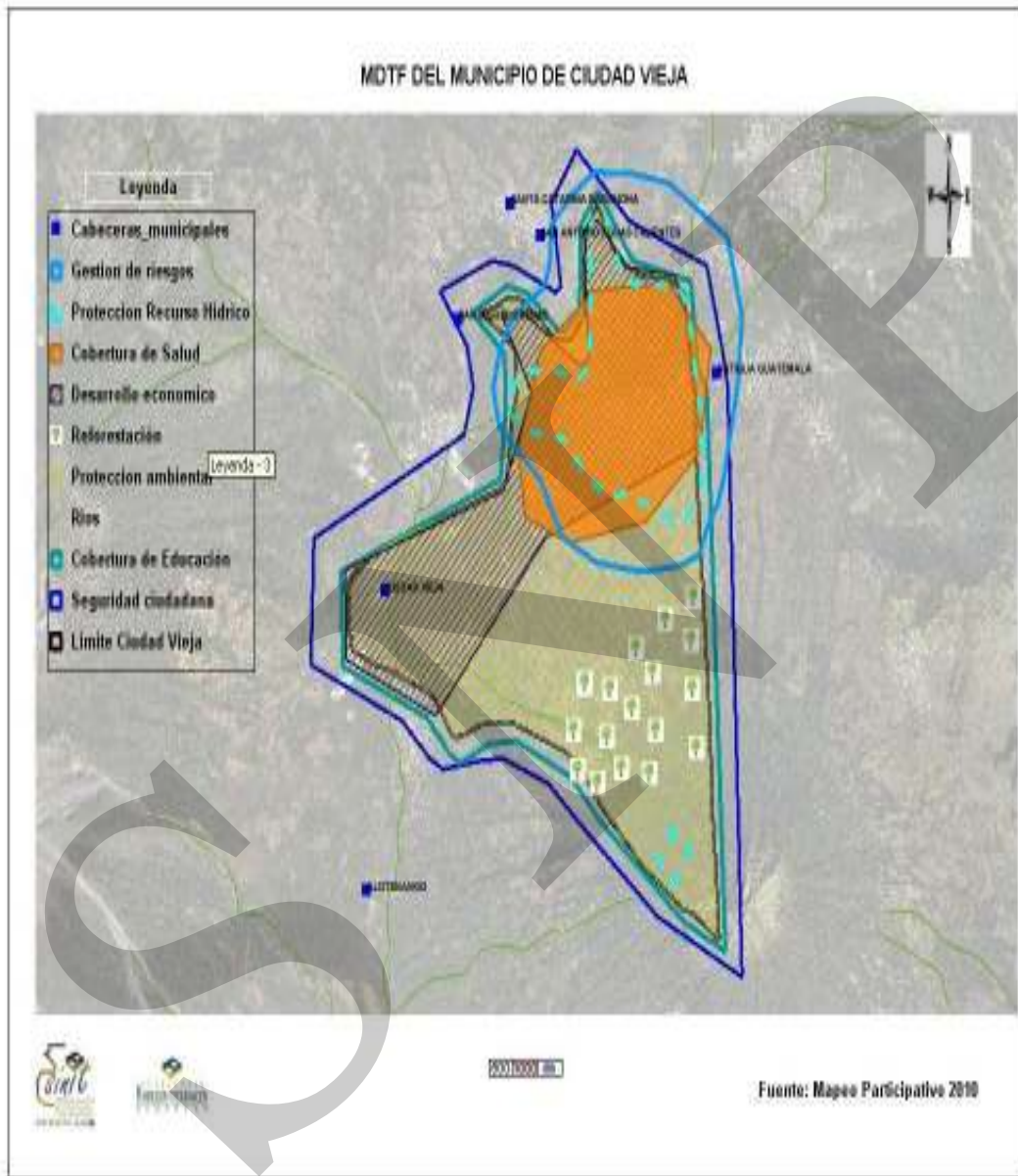

7.3 Ejes de Desarrollo

Los ejes de desarrollo, son la respuesta a las necesidades sentidas en el municipio, en el ámbito social, económico, ambiental y político institucional, con la función de favorecer las potencialidades y contrarrestar las problemáticas, representadas por los diversos elementos, indicadores y variables que constituyen el territorio, así como las dinámicas sociales, que van a articular el escenario actual con el escenario futuro, interactuando a través de los programas y proyectos que transformaran en forma positiva al municipio y lo conducirán al desarrollo incidiendo en el nivel de vida de todas y todos.

Potencialidades, Problemáticas y Ejes de Desarrollo

POTENCIALIDADES	PROBLEMATICAS	EJES DE DESARROLLO
<p>La mortalidad de niños menores de 5 años en el municipio en el año 2008, únicamente se reportaron 2 defunciones que representa el 0.75%, indicando que se está muy cerca de alcanzar la meta y que deben fortalecer los programas preventivos, ya que a nivel nacional la mortalidad de niños menores de 5 años se eleva a 14.71%. La reducción de este indicador a dos terceras partes a nivel nacional para el 2015, llevaría un refuerzo en la atención médica especializada para infantes, a un porcentaje sostenido de 2.10 % anual a partir del año 2009.</p> <p>La jefatura de área de salud de Sacatepéquez reporta 8 comadronas adiestradas, las que prestan atención al 14.43% de mujeres embarazadas. La atención médica que es proporcionada por el puesto de salud atiende el 85.40%, por personal empírico 0 % y únicamente el 0.14% no recibe ningún tipo de atención. Atendiendo a los requerimientos de las metas del milenio de recibir atención médica especializada, se deberá implementar un programa que mantenga un ritmo de 2.92% de crecimiento anual para alcanzar la meta propuesta hacia el año 2015.</p>	<p>La cobertura en salud es del 40%, ya que existen debilidades en cuanto a medicamento, equipamiento y personal especializado.</p>	<p>Mejorar los servicios de salud</p>

POTENCIALIDADES	PROBLEMATICAS	EJES DE DESARROLLO
<p>Se cuenta con un puesto de salud en la cabecera municipal y en la aldea de San Lorenzo, una clínica municipal en el caserío Bosarreyes, 7 clínicas privadas en el casco urbano y una clínica de odontología.</p>		
<p>La población en edad escolar en los niveles de preprimaria es de 45.19%, primaria en 75.62%, básicos en 34.40% y diversificado en un 14.72%.</p> <p>En el transcurso del periodo del 2005 al 2008, las niñas han tenido más afluencia que los niños en determinados grados del sector primario en el municipio de Ciudad Vieja.</p>	<p>La falta de cobertura educativa se suscita por diversos factores como la mala infraestructura de los centros de estudio, falta de maestros y en algunos casos se encuentra la infraestructura física, pero se carece del equipamiento y personal.</p> <p>La cobertura educativa para el nivel primario en 2008 fue del 75.62%, lo que indica que se debe realizar un esfuerzo de 3.48 puntos porcentuales anuales para cumplir con los objetivos del milenio asegurar una primaria universal para todos.</p> <p>El índice de analfabetismo según El Comité Nacional de Alfabetización (CONALFA) en el municipio es de 12.63%</p>	<p>Fortalecimiento del sector educativo</p>
<p>Desde el punto de vista agronómico el suelo del municipio es apto para la agricultura y para el aprovechamiento forestal protector sostenible, ya que desde la perspectiva hídrica esto es indispensable para que se mantengan las fuentes de agua y ecosistema integrados.</p> <p>El municipio cuenta con 9 pozos mecánicos que abastecen de agua a la población, así como 1 nacimiento de agua</p>	<p>En el municipio se pueden encontrar 6 basureros a cielo abierto, 1 manejado por la municipalidad y un tren de aseo que cubre el 83% del área urbana y el 60% del área rural.</p> <p>Los riesgos más evidentes en el municipio son las inundaciones provocadas por la crecida del Río Guacalate y el Río Pensativo, este último se une al primero, que más al sur se convierte en el río María Linda.</p>	<p>Recuperación de los recursos naturales y prevención de riesgos</p>

POTENCIALIDADES	PROBLEMATICAS	EJES DE DESARROLLO
<p>Se pudo establecer que el porcentaje de viviendas que cuentan con sistema de alcantarillado y que tienen acceso a agua potable es del 99.99%. Esto señala que se cumple con la meta del milenio con respecto a reducir a la mitad, para el año 2015, el porcentaje de personas sin acceso sostenible al agua potable y a servicios básicos de saneamiento, ya que únicamente falta un 0.01% en los dos aspectos para tener la cobertura total. Existe una gestión integrada al recurso hídrico, reforestando las áreas del astillero e impartiendo educación ambiental en las escuelas.</p>	<p>La incidencia de las amenazas dentro del municipio son de tipo natural tenemos: contaminación, exposición a cenizas volcánicas y delincuencia, cambios climáticos como heladas, deslaves; dentro de las amenazas antropogénicas están, focos de enfermedades causadas por la contaminación de los cauces del río, incendios forestales.</p> <p>No existe planta de tratamiento de aguas servidas ni de desechos sólidos</p>	
<p>Dentro de la artesanía que se realiza en el municipio se encuentra: elaboración de canastos, trabajos en madera decorativa y hierro forjado, dulces típicos, y la elaboración de cajas mortuorias. Hay que destacar que estas actividades están desapareciendo porque la mayoría de jóvenes prefieren otro tipo de trabajo con un salario mayor que cubra sus necesidades.</p> <p>Dentro de los lugares más visitados de Ciudad Vieja se encuentran La Plaza Central, la Catedral, la Municipalidad, el Palacio de Doña Beatriz de la Cueva, la chimenea del convento La Purísima Concepción y el Volcán de Agua.</p> <p>Sitios arqueológicos: Finca Pompeya, Almolonga y El Potrero</p> <p>El proceso industrial está presente en las reconstructoras de buses y los beneficios de café</p>	<p>Es importante señalar que la mano de obra calificada es escasa, esto debido a que no hay en el territorio oportunidades de capacitación, no existen institutos, ni instituciones que se dediquen a la tecnificación de la población económicamente activa.</p> <p>La producción agrícola, salvo algunas excepciones como el café, no cuentan con asistencia técnica, su comercialización se realiza en el lugar de cosecha por falta de organización, situación que genera mayores beneficios para los intermediarios.</p>	<p>Desarrollo productivo del municipio</p>

Fuente: SEGEPLAN, 2010.

Ejes de Desarrollo

1. Recuperación de los recursos naturales y prevención de riesgos

Este eje se basa en recuperar los recursos naturales del municipio basados en estrategias de conservación de suelos y el mejor aprovechamiento forestal. Esto con el fin de crear una sostenibilidad del medio ambiente. La prevención de riesgos consta en analizar y buscar alternativas que conlleven a la reducción de desastres y ha obtener una medida de emergencia para mitigar el daño. Actualmente el municipio presenta amenazas altas de crecida de río, el impacto ocasionado por la tormenta Agatha en el 2010, se reportaron pérdidas humanas y daños en viviendas. El municipio quedó afectado en un 60% en la parte del casco urbano, repercutiendo en los habitantes que no contaban con un sistema de alerta temprana.

2. Mejorar los servicios en salud

Actualmente el municipio cuenta con una cobertura del 40% según lo expresado por los habitantes. Se necesita de personal capacitado y mejora en la infraestructura existente para que se pueda tener una cobertura mayor. Esto indica que hay que ampliar los servicios existentes, los cuales exigen que los puestos de salud se conviertan en centros de salud tipo A para aumentar la demanda que se genera año con año. Sin embargo, por la comunicación directa que cuenta el municipio con la cabecera departamental, se obtiene un apoyo inmediato al poder recurrir a los centros que ésta proporciona. No obstante, los centros de la cabecera también cuentan con deficiencias debido a la sobrepoblación con la que cuentan a causa de este fenómeno.

3. Desarrollo productivo y competitivo del municipio

Se generan mejores condiciones y oportunidades de trabajo y producción al emplear tecnificación y capacitación a los productores del municipio. Siendo el principal motor económico la agricultura, se hace necesario implementar proyectos que generen el desarrollo productivo y competitivo a nivel municipal. Así se logra mayores oportunidades y vínculos hacia nuevos mercados extranjeros. Esto influye a nuevas fuentes de trabajo y una mejor calidad de vida de los habitantes.

4. Fortalecimiento del sector educativo

Al contar con mejores capacidades en infraestructura y en docencia, se podrá generar una mayor cobertura educativa y disminución de la tasa de analfabetismo. Esto incide en la habilitación de los habitantes y en mejores oportunidades de desarrollo humano

7.4. Matrices de Planificación

Matriz No. 3 EJE DE DESARROLLO 1: Recuperación de los recursos naturales y prevención de riesgos
Ciudad Vieja, Sacatepéquez

OBJETIVO ESTRATÉGICO 1.1: Promover el desarrollo ambiental del municipio de Ciudad Vieja utilizando de forma sostenible y sustentable los recursos naturales renovables y optimizándolo.				
OBJETIVOS OPERATIVOS	INDICADORES	PROGRAMAS	PROYECTOS MUNICIPALES	UBICACIÓN
Proteger el recurso hídrico para obtener abastecimiento del líquido vital apta para el consumo humano	No. de zonas reforestadas y protegidas, manantiales con manejo del recurso hídrico	Investigación y desarrollo Hídrico	Exploración de estudio hidrogeológico del municipio	Todo el municipio
			Exploración de captación de agua pluvial	Todo el municipio
			Investigación e identificación del potencial de los manantiales	Todo el municipio
			Protección y uso del agua	Todo el municipio
			Habilitación de sistemas de riego eficientes	Todo el municipio
			Difusión de campaña para la protección y consumo del agua	Todo el municipio
			Actualización del Curso (teórico y práctico) ambiental en los niveles Primario, Básico y Diversificado	Todo el municipio
	Cobertura del 1% de la población sin servicio anualmente	Vida sana con agua pura	Difusión de campaña de concientización del agua potable	Todo el municipio
			Construcción de plantas potabilizadoras de agua	Todo el municipio
			Control del valor para el canon de agua	Todo el municipio
Proteger y recuperar el recurso bosque para incrementar las zonas de recarga hídrica	5% de incremento anual de áreas reforestadas	Educación ambiental	Difusión para la conservación del recurso forestal	Todo el municipio
			Habilitación de jornadas estudiantiles para la reforestación de áreas degradadas y bosques colindantes a manantiales	Todo el municipio
	Investigación y desarrollo forestal	Exploración ante Universidades e INAB de líneas de investigación Forestal	Todo el municipio	
		Inventario de un Arboretum de especies	Casco Urbano	

OBJETIVO ESTRATÉGICO 1.1: Promover el desarrollo ambiental del municipio de Ciudad Vieja utilizando de forma sostenible y sustentable los recursos naturales renovables y optimizándolo.				
OBJETIVOS OPERATIVOS	INDICADORES	PROGRAMAS	PROYECTOS MUNICIPALES	UBICACIÓN
			arbóreas	
			Construcción del vivero forestal municipal	Casco Urbano
			Construcción del cuerpo de bomberos forestales y equipo de guardarrecursos	Todo el municipio
			Control para las áreas protegidas	Todo el municipio
Fortalecer la naturaleza para recuperar la flora y fauna del municipio	No. de lugares turísticos con atractivos naturales habilitados	Atractivos Naturales	Investigación para estudio que determine la viabilidad del parque ecoturístico	Todo el municipio
			Construcción de las instalaciones adecuadas y equipamiento para brindar servicio al turista en área boscosa	Áreas boscosas
			Construcción de miradores y senderos etc.	Áreas boscosas
Tratar los desechos sólidos generados en el municipio para prevenir contaminación y enfermedades	eliminación de 1 basurero clandestino anual para el año 2015	Limpieza total para Ciudad Vieja	Erradicación de basureros clandestinos	Todo el municipio
			Construcción de centro de acopio y planta de tratamiento de desechos sólidos	Todo el municipio
			Habilitación del tren de aseo para Ciudad Vieja	Todo el municipio
			Habilitación de la producción de lombricompost	Todo el municipio
			Habilitación de la producción de abonos verdes	Todo el municipio
Tratar los desechos Líquidos del municipio para mantener un ambiente sano y limpio	50% de población cubierta con servicio de planta de tratamiento	Tratamiento de aguas residuales	Reubicación de vertederos de red de drenajes	Todo el municipio
			Construcción de planta de aguas servidas	Todo el municipio
OBJETIVO ESTRATÉGICO 1.2: Prevenir el riesgo ambiental del municipio de Ciudad Vieja para reducir los desastres naturales.				
OBJETIVOS OPERATIVOS	INDICADORES	PROGRAMAS	PROYECTOS MUNICIPALES	UBICACIÓN
Organizar a la Población para la toma de decisiones en la atención a emergencias	No. de juntas ciudadanas de gestión de riesgo	Organización de la comunidad	Habilitación de los consejos o comités locales de reducción de desastres COLRED	Todo el municipio
			Capacitación periódica a la	Todo el

OBJETIVO ESTRATÉGICO 1.1: Promover el desarrollo ambiental del municipio de Ciudad Vieja utilizando de forma sostenible y sustentable los recursos naturales renovables y optimizándolo.				
OBJETIVOS OPERATIVOS	INDICADORES	PROGRAMAS	PROYECTOS MUNICIPALES	UBICACIÓN
			población	municipio
			Habilitación en pénsun de estudio la Gestión de Riesgos	Todo el municipio
			Equipamiento de los COLRED	Todo el municipio
			Equipamiento radial en cada lugar poblado	Todo el municipio
	Número de lugares poblados con sistema de alerta temprana	Ciudad Vieja en Alerta	Habilitación de red de Pluviómetros Monitoreo	Todo el municipio
			Construcción de bodegas para el almacenaje de equipo de contingencia (camas, tiendas de campaña, botiquines, plantas eléctricas, frazadas, lámparas, estufas portátiles de gas y eléctricas entre otros)	Casco urbano
			Articular el sistema escalonado de respuesta a nivel municipal y local	Todo el municipio
			Habilitación de sistema de alarmas y altavoces para emergencias	Todo el municipio
			Construcción, recolección y almacenaje de Granos básicos (maíz, frijol, arroz)	Todo el municipio
			Equipamiento de contingencia (camas, tiendas de campaña, botiquines, plantas eléctricas, frazadas, lámparas, estufas portátiles de gas y eléctricas entre otros)	Todo el municipio
Equipamiento de radiocomunicación	Todo el municipio			

**Matriz No. 4 EJE DE DESARROLLO 2: Mejorar los servicios en salud
Ciudad Vieja, Sacatepéquez 2010**

OBJETIVO ESTRATÉGICO 2.1: Promover los servicios para la mejor atención y cobertura en salud del municipio de Ciudad Vieja.				
OBJETIVOS OPERATIVOS	INDICADORES	PROGRAMAS	PROYECTOS MUNICIPALES	UBICACIÓN
Aumentar la capacidad de atención médica para obtener mejor cobertura en el municipio	Aumento de la cobertura médica en un 6% anual para el año 2021 (actual 40%)	Salud total	Construcción de Centro de Salud tipo A	Zona 4 y aldea San Lorenzo El Cubo
			Equipamiento de Centro de Salud	Zona 4 y aldea San Lorenzo El Cubo
			Difusión de convenio con la USAC en la participación de EPESISTAS de medicina	puestos de salud del municipio
			Capacitación y certificación del personal actual de los 2 puestos de salud	puestos de salud del municipio
			Capacitación trimestral de comadronas	Todo el Municipio
Disminuir la vulnerabilidad nutricional para prevenir la desnutrición infantil en el municipio	Disminuir el 2.79% en la prevalencia de retardo en talla de la niñez para el año 2021 (actual 27.9%)	Niño saludable	Investigación y desarrollo en los hábitos alimenticios del municipio	Todo el Municipio
			Investigación de áreas vulnerables dentro del municipio	Todo el Municipio
			Seguimiento de Monitoreo de Talla en la niñez del municipio	Todo el Municipio
			Capacitación e implementación de nutricionistas que evalúen a estudiantes, madres (pre y post parto), adultos y de la tercera edad.	Todo el Municipio
Disminuir el Riesgo de contagio de enfermedades de EDTS para evitar la propagación	10% anual de Escuelas Sensibilizadas	Concientización reproductiva	Difusión de campañas de sensibilización de EDTS y VIH-SIDA	Todo el Municipio
			Difusión de campaña de sensibilización en planificación familiar	Todo el Municipio

**Matriz No. 5 EJE DE DESARROLLO 3: Desarrollo productivo y competitivo del municipio
Ciudad Vieja, Sacatepéquez**

OBJETIVO ESTRATÉGICO 3.1: Promover el desarrollo económico del municipio de Ciudad Vieja generando nuevas fuentes de trabajo y mejorando la calidad y competitividad agrícola.				
OBJETIVOS OPERATIVOS	INDICADORES	PROGRAMAS	PROYECTOS MUNICIPALES	UBICACION
Formación de mano de obra calificada para mejor competitividad productiva	Aumentar el Porcentaje de PEA calificada en un 3% anual	Capacitación y competitividad	Habilitación y manejo de Técnicas Agrícolas	Parte sur Zona 4
			Capacitación y evaluación de proyectos	Parte sur Zona 4
			Capacitación en normas de calidad ISO	Municipalidad
			Capacitación en diplomados en Administración de empresas	Centro Educativo en Zona 3
			Capacitación Técnica cooperación internacional	Municipalidad de Ciudad Vieja
Participación de la mujer en la economía local para mejorar la equidad de género	Aumentar el Porcentaje de PEA de mujeres en un 5% anual	Nuevos mercados	Habilitación y difusión de Asociación de artesanas	Casco Urbano
			Habilitación de empresas artesanales de alimentos	Casco Urbano
Implementar infraestructura Turística para el mejor desarrollo económico del sector turístico	No. de turistas atendidos	Artesanías de Ciudad Vieja	Habilitación y difusión de Asociación de artesanos	Casco Urbano
			Difusión y fomento de las artesanías de Ciudad Vieja	Casco Urbano
		Conozcamos Ciudad Vieja	Construcción de Mercado de Artesanías	Casco Urbano
			Mejoramiento al centro de Visitantes y atención al turista.(Taxis, buses, guías)	Zona 4 y 5
Implementar tecnificación agrícola de producción para obtener mejor producción	2% anual de Área cultivable Tecnificada	Uso Sostenible del Agua	Investigación y Desarrollo	Municipalidad Ciudad Vieja
			Investigación y difusión de sistemas de Riego	No viable
			Protección en ambientes controlados	Parte sur del municipio
			Construcción de tanques para captación de agua pluvial	Partes bajas cerca del río
			Recolección de agua pluvial para riego	No viable
		Uso y conservación del suelo	Manejo de capacitación agrícola	Viviendas Zona 4
			Manejo de fertilización orgánica	Viviendas Zona 4
			Exploración de límites de áreas de producción agrícola	Parte sur del municipio
Promocionar los productos agrícolas para mejorar los vínculos de intercambio	10% anual de Aumento en ventas agrícolas	Incentivos agrícolas y financiamiento	Exploración de Agricultura no tradicional	Viviendas Zona 3
			Manejo de cooperativa agrícola	Viviendas Zona 4
			Difusión de marca de Origen y SELLO VERDE	Viviendas Zona 4

		Difusión y exploración a nuevos mercados	Todo el municipio
--	--	--	-------------------

**Matriz No. 6 EJE DE DESARROLLO 4: Fortalecimiento del sector educativo
Ciudad Vieja, Sacatepéquez**

OBJETIVO ESTRATÉGICO 4.1: Impulsar proyectos de desarrollo social para el mejoramiento en la atención de educación del municipio de Ciudad Vieja.				
OBJETIVOS OPERATIVOS	INDICADORES	PROGRAMAS	PROYECTOS MUNICIPALES	UBICACIÓN
Fortalecer la cobertura y calidad educativa que contribuyan al desarrollo social de los habitantes del municipio	Aumentar en un 2% anual el índice de cobertura educativa en cada nivel (actual 45.19% preprimaria, 75.62% primaria, 34.40% básicos y 14.72% diversificado)	Mejoramiento de la primaria	Difusión de la educación primaria	Todo el Municipio
			Construcción Escuela Primaria Fray Matías de Paz Zona 4 (obra de arrastre)	Zona 4
			Construcción y equipamiento de nuevas escuelas	Zona 2
			Ampliación y equipamiento de escuelas existentes	Zona 6
			Capacitación de Docentes	Todo el municipio
			Mejoramiento de la dieta en la refacción escolar	Todas las escuelas
		Listos para la Universidad	Construcción de complejo educativo integral	Zona 4
			Construcción de laboratorios para la educación del nivel básico y diversificado	Zona 4
			Construcción de academia de computación	Zonas 1, 4 y 6
		Leamos todos	Construcción de una biblioteca	Zona 4
			Equipamiento de biblioteca con servicios de internet, etc.	Zona 4
			Capacitación de Bibliotecarios	Zona 4
Implementar carreras técnicas que promuevan las capacidades educativas	2% anual de la población posea una carrera técnica	Calidad educativa	Construcción de centro tecnológico, agrícola y forestal	Zona 6
			Equipamiento del centro tecnológico	Zona 6
Disminuir el analfabetismo en el municipio	Disminuir un 2,53% por año la tasa de analfabetismo (actual 12.63%) para el año 2015.	Alfabetización	Difusión de campaña de alfabetización	Todo el municipio
Implementar la educación superior para el desarrollo profesional de los habitantes	Elevar el 2% anual de la población con estudios universitarios completos dentro del municipio	Fomento universitario	Difusión y promoción para superación personal	Todo el municipio
			Habilitación de extensiones universitarias	Todo el municipio
			Habilitación de carreras Agrícolas, ambientales y	Todo el municipio

			económicas	
Formar capacida para la mejor atención al turista	El 3% anual de Población capacitada	Atención al turista	Habilitación de enseñanza del idioma Inglés	Todo el municipio

Fuente: SEGEPLAN, 2009

SNRP

VIII. BIBLIOGRAFIA

1. AMSAC (2008). **Fortalecimiento de capacidades para el buen gobierno y la gestión municipal de Sacatepéquez**. Asociación de municipalidades de Sacatepéquez. Diagnóstico municipio de Ciudad Vieja, Sacatepéquez. Guatemala. Mimeo. Pp: 46.
2. AMSAC (2009). **Fortalecimiento de capacidades para el buen gobierno y la gestión municipal de Sacatepéquez**. Asociación de Municipalidades de Sacatepéquez. Plan de desarrollo municipal y plan de fomento económico local 2,009-2,020. Guatemala. Mimeo. Pp: 36.
3. ASIES (2005). Mapas de pobreza y desigualdad en Guatemala. Asociación de investigación y estudios sociales. Guatemala. Mimeo. Pp: 45.
4. IGN (1957). Diccionario geográfico nacional. Instituto Geográfico Nacional. Guatemala. Mimeo. Pp: 3,339.
5. LÓPEZ MEJIA, K. (2009). Plan estratégico del municipio de Ciudad Vieja, Sacatepéquez. Agencia Española de cooperación internacional para el desarrollo, Universidad Politécnica de Valencia, España. Mimeo. Pp: 97.
6. MISPAS (2008). Memoria de estadísticas vitales y vigilancia epidemiológica. Ministerio de Salud Pública y Asistencia Social, Centro nacional de epidemiología y departamento de vigilancia epidemiológica, Área de salud Sacatepéquez. Guatemala. Mimeo. Pp: 37.
7. PNUD (2002). Objetivos del milenio: Informe de avances (en línea). PNUD Guatemala. Consultado 12 feb. 2010.
8. PROPETEN-SIPECIF. Diagnóstico nacional de incendios forestales en Guatemala (en línea). Proyecto de fortalecimiento de a las políticas públicas relacionadas con el manejo del fuego en Guatemala. Guatemala. Consultado, 25. Mayo 2010.
9. SEGEPLAN (2000). Caracterización del departamento de Sacatepéquez. Base de datos Secretaria de Planificación y Programación de la Presidencia delegación Sacatepéquez. Guatemala. Mimeo. Pp: 53.
10. SEGEPLAN (2003). Estrategia de reducción de la pobreza Sacatepéquez (en línea). Secretaria de Planificación y Programación de la Presidencia. Guatemala. Consultado 3 de mar. 2010.

11. SEGEPLAN. 2004. Caracterización del municipio de Ciudad Vieja, Sacatepéquez. Secretaria de Planificación y Programación de la Presidencia. Guatemala. Mimeo. Pp: 9.
12. SEGEPLAN. 2006. Plan de reconstrucción departamental de Sacatepéquez (en línea). Secretaria de Planificación y Programación de la Presidencia. Guatemala. Consultado 19. Junio. 2010.
13. SEGEPLAN. 2009. Guía de facilitación: plan de desarrollo municipal (PDM) y plan de desarrollo departamental (PDD) (en línea). Secretaria de Planificación y Programación de la Presidencia, Sistema nacional de planificación. Guatemala. Consultado 12 Abril. 2010. Disponible en:
14. SESAN. 2009. Tercer censo nacional de talla (en línea). Secretaria de Planificación y Programación de la Presidencia y Ministerio de educación. Guatemala. Consultado 23. Junio. 2010.
15. SEGEPLAN (2010a). **Mapeo participativo**. Secretaría de Planificación y Programación de la Presidencia. Informe de taller. Guatemala. Mimeo. Octubre. Pp: 2.
16. SEGEPLAN (2010b). **Análisis del sistema de lugares poblados**. Secretaría de Planificación y Programación de la Presidencia. Informe de taller. Guatemala. Mimeo. Octubre. Pp: 2.
17. SEGEPLAN (2010c). **Gestión de riesgo**. Secretaría de Planificación y Programación de la Presidencia. Informe de taller. Guatemala. Mimeo. Octubre. Pp: 2.
18. SEGEPLAN (2010d). **Análisis FODA en el municipio**. Secretaría de Planificación y Programación de la Presidencia. Informe de taller. Guatemala. Mimeo. Octubre. Pp: 2.

IX. ANEXOS

**Cuadro No. 14 Listado de participantes en el proceso
Ciudad Vieja, Sacatepéquez**

No.	Nombre	Dependencia	Teléfono
1	Juventino Paredes Galindo	Alcalde Municipal	78886728
2	Apolonio Caná Hernández	Sindico I	78886728
3	María Esperanza Castro Paredes	Sindico II	78886728
4	Felicito Galindo Illescas	Sindico Suplente	78886728
5	Daniel Vásquez Martínez	Concejal I	78886728
6	Sergio Aníbal Oviedo Illescas	Concejal II	78886728
7	Mariano Jiménez Sulú	Concejal III	78886728
8	Miguel A. Argueta Parada	Concejal V	78886728
9	Maria Sarvelia Rosas de J.	Directora Colegio Lourdes	78595519
10	Lourdes Jimenez	Coordinadora Colegio Lourdes	78595519
11	José Jimenez Hernández	Representante Iglesia Católica	78315794
12	Miguel Antonio Chávez	Director Escuela Pública Municipal	54254053
13	Guillermo José Aguada Barrios	Sub-director DMP Ciudad Vieja	78886728
14	Viviana Paredes	DMP Ciudad Vieja	78886728
15	Juan Francisco Zuñiga	Técnico dibujante DMP Ciudad Vieja	78886728
16	Victor Reyes	Técnico dibujante DMP Ciudad Vieja	78886728
17	Alias de Jesús Salazar Morales	Bomberos Municipales Ciudad Vieja	52681966
18	Felix Galindo Yllescas	Medio Ambiente Municipalidad C.V.	59626947
19	Jorge Oviedo	Promotor Deportivo Municipalidad C.V.	44208050
20	Bayron Ovenos	Bomberos Municipales Ciudad Vieja	50083332
21	Hugo L. Vásquez S.	Juez Municipal Ciudad Vieja	56304254
22	Ana Marina Salvado G.	Mercado de Ciudad Vieja	52887700
23	Pablo Aguilar S.	Ejecutivo de ventas	40256574
24	Luis E. Valle	Bomberos Municipales Ciudad Vieja	44404969
25	Eddy Alvarez Leal	Fontanero Municipalidad Ciudad Vieja	50206650

Fuente: SEGEPLAN, 2009.

**Mapa No. 7 Amenazas Naturales y Antropicas
Ciudad Vieja, Sacatepéquez**

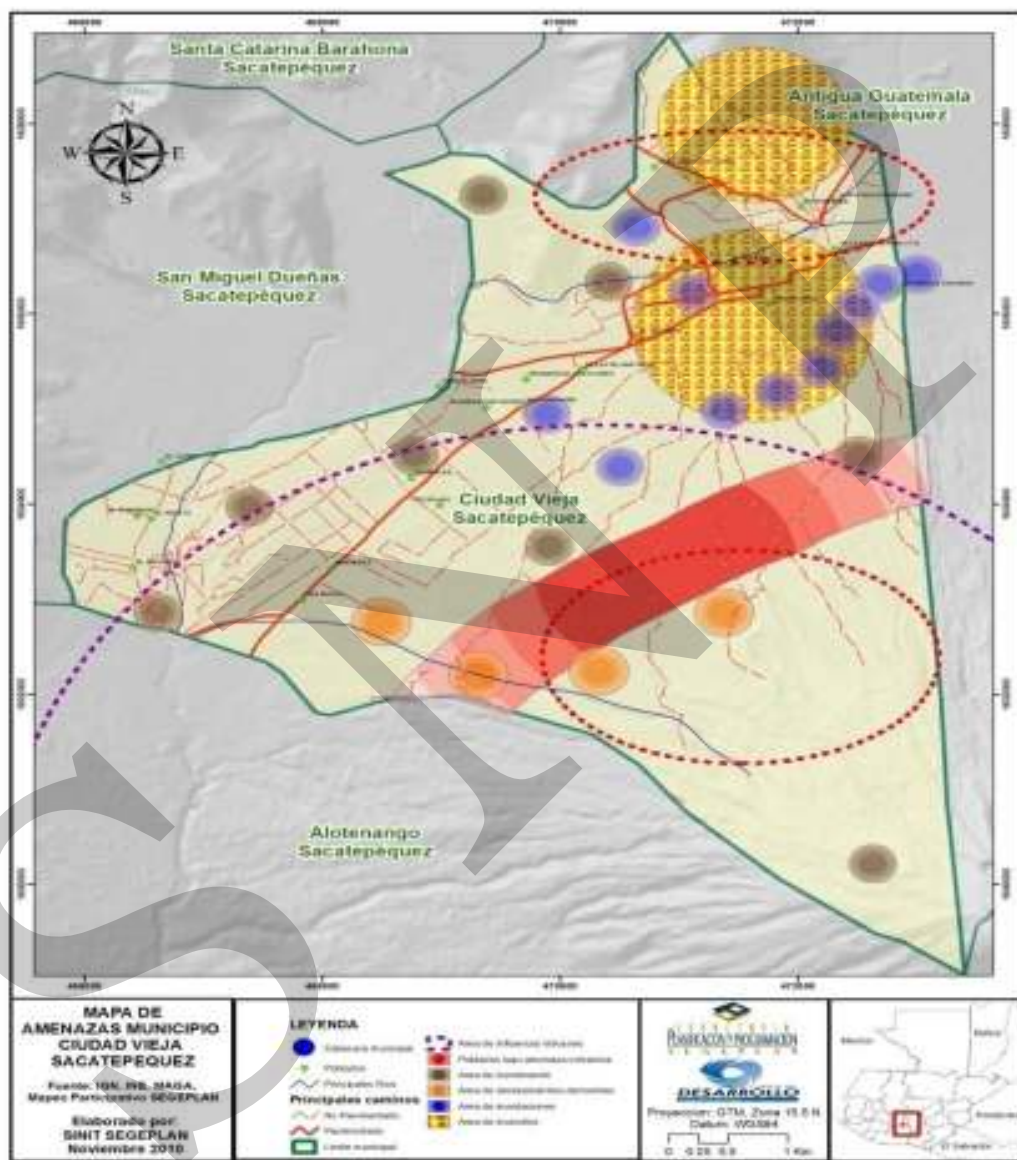



Figura No. 4 Plaza Municipalidad de Ciudad Vieja
Fuente: <http://www.miciudadvieja.com>



Figura No. 5 Altar de Catedral Ciudad Vieja
Fuente: <http://www.miciudadvieja.com>

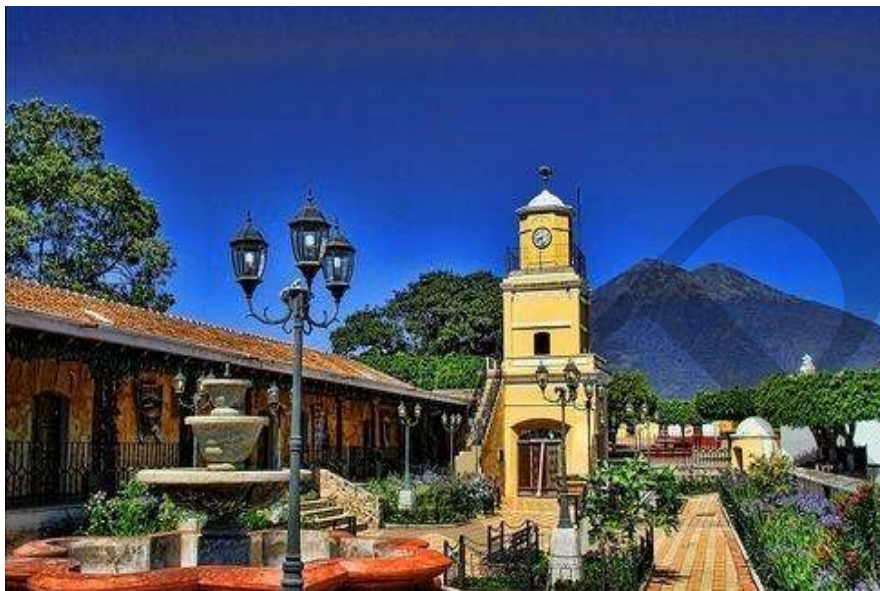

Figura No. 6 Catedral Ciudad Vieja

Fuente: <http://www.miciudadvieja.com>

X. SITIOS DE BÚSQUEDA DE INFORMACIÓN

Social

Asociación de investigación y estudios sociales

Pobreza general y pobreza extrema

<http://www.asies.org.gt>

Abril 2010

Educación

Ministerio de Educación

Indicadores de cobertura en educación

<http://www.mineduc.gob.gt>

Abril 2010

Educación y salud

Diálogo para la inversión social en Guatemala

Fichas Municipales

<http://www.proyectodialogo.org>

Abril 2010

Geografía

Servicio de información municipal

Mapas municipales y departamentales

http://www.inforpressca.com/municipal/mapas_web/guatemala.php

Abril 2010

Salud

Sistema de información gerencial en salud

Indicadores de mortalidad y morbilidad materno/infantil

<http://sigsa.mspas.gob.gt>

Abril 2010

Educación

Ministerio de Educación / Anuario Estadístico 2008 Guatemala

Estadísticas del sistema educativo nacional 2008

<http://www.mineduc.gob.gt/estadistica/2008/default.htm>

Abril 2010

Demografía y Población, Medio Ambiente y Economía

Instituto Nacional de Estadística

Censos y estadísticas de demografía, población, medio ambiente y economía

<http://www.ine.gob.gt>

Abril 2010

Salud, Educación y Economía
United States Agency International Development / Guatemala
Fichas municipales
<http://www.usaid.gov/gt/>
Abril 2010

Salud
Ministerio de Salud y Asistencia Social
Indicadores de salud
<http://portal.mspas.gob.gt>
Abril 2010

Medio Ambiente y Economía
Ministerio de agricultura, ganadería y alimentación
Indicadores de agricultura, ganadería y alimentación y situación ambiental
<http://www.maga.gob.gt>
Abril 2010

Riesgo y vulnerabilidad
Coordinadora nacional para la reducción de desastres
Amenazas y vulnerabilidad
<http://conred.gob.gt>
Abril 2010

Demografía, Social y ODM
Secretaría de planificación y programación de la Presidencia
Estrategia de Reducción a la Pobreza (ERP), Indicadores demografía, Informe metas del milenio, Planes departamentales de Reducción de la Mortalidad Materna.
<http://www.segeplan.gob.gt>
Abril 2010

Plan de desarrollo Ciudad Vieja Sacatepéquez



Segeplan trabaja en implementar el Sistema Nacional de Planificación a través de la vinculación del marco de políticas para el desarrollo con la planificación territorial y la sectorial y éstas, con el presupuesto de ingresos y egresos de la Nación. Para ello se ha priorizado el fortalecimiento de las capacidades institucionales del organismo Ejecutivo, de las municipalidades y de los Consejos de Desarrollo, así como el trabajo en los territorios para la elaboración de los planes municipales, departamentales y regionales.

Se busca que la planificación e inversión sectorial, la municipal, la de los Consejos de Desarrollo y el apoyo de la cooperación internacional, respondan a la misma visión que fue plasmada en el trabajo participativo que dio como resultado este plan y que busca mejorar la calidad de vida de la población.



La elaboración de este Plan de desarrollo municipal fue posible con el apoyo de:

Con la asesoría técnico-metodológica de SEGEPLAN

