



2011 - 2025



Plan de desarrollo
San José Poaquil
Chimaltenango

Diciembre 2010

02.01.02 CM 402	<p>Consejo Municipal de Desarrollo del Municipio de San José Poaquil y Secretaría de Planificación y Programación de la Presidencia. Dirección de Planificación Territorial. Plan de Desarrollo San José Poaquil, Chimaltenango. Guatemala: SEGEPLAN/DPT, 2010.</p> <p><i>98 p. : il.,; 27 cm. 402 Anexos .(Serie PDM SEGEPLAN CM 402)</i></p> <p>1. Municipio. 2. Diagnóstico municipal. 3. Desarrollo local. 4. Planificación territorial. 5. Planificación del desarrollo. 6. Objetivos de desarrollo del milenio.</p>
--------------------	--

Consejo Municipal de Desarrollo

Municipio de San José Poaquil, Chimaltenango, Guatemala, Centro América

Tels: 78499800, 78498898, 78499799

<http://www.inforpressca.com/sanjosepoaquil>

Secretaría de Planificación y Programación de la Presidencia

9ª calle, 10-44 zona 1, Guatemala, Centro América

PBX: 22326212

www.segeplan.gob.gt

Se permite la reproducción total o parcial de este documento, siempre que no se alteren los contenidos ni los créditos de autoría y edición

Directorio

Alfredo Simón Morales

Presidente del Consejo Municipal de Desarrollo San José Poaquil, Chimaltenango

Karin Slowing Umaña

Secretaria de Planificación y Programación de la Presidencia, SEGEPLAN

Ana Patricia Monge Cabrera

Sub Secretaria de Planificación y Ordenamiento Territorial, SEGEPLAN

Juan Jacobo Dardón Sosa

Asesor en Planificación y Metodología, SEGEPLAN

Ángel Eduardo Pineda Nieto

Delegado Departamental, SEGEPLAN, Chimaltenango.

Equipo facilitador del proceso

Hilario Tubac

Director Municipal de Planificación, San José Poaquil, Chimaltenango

Venancia Esperanza Suy Juárez

Facilitadora del proceso de planificación, SEGEPLAN, Chimaltenango

Obdulio Ronaldo Ticas Morán

Especialista en Planificación, SEGEPLAN, Chimaltenango

*Con la conducción y asesoría metodológica de la Dirección de Planificación Territorial
SEGEPLAN*

Índice General

I. PRESENTACIÓN	1
II. INTRODUCCION	2
III. ANTECEDENTES DEL PROCESO DE PLANIFICACIÓN	5
IV. OBJETIVOS DEL PDM	6
4.1. Objetivo general.....	6
4.2. Objetivos específicos del PDM	6
V. METODOLOGIA DEL PROCESO	7
VI. DIAGNOSTICO	9
6.1 Distribución geográfica y demografía	9
6.1.1 Ubicación Geográfica.....	9
6.1.2 Demografía:.....	11
6.2 Historia , Cultura e Identidad.....	14
6.3. Dimensiones	16
6.3.1. Dimensión Social.....	16
6.3.2. Dimensión Ambiental.....	37
6.3.3 Dimensión económica.....	46
6.3.4 Dimensión Político Institucional.....	56
VII. PROPUESTA DE PLANIFICACIÓN DE DESARROLLO MUNICIPAL	65
7.1. Visión de Desarrollo	66
7.2 Modelo de Desarrollo Territorial Futuro	66
7.3 Ejes de Desarrollo.....	71
7.4 Matriz de Planificación:.....	73
VIII. BIBLIOGRAFÍA	86
IX. ANEXOS	87
X. SITIOS DE BÚSQUEDA DE INFORMACIÓN	90

Índice de cuadros

Cuadro No. 1 Lugares Poblados	11
Cuadro No. 2 Población por Grupos Étares.....	13
Cuadro No. 3 Servicios de Salud	16
Cuadro No. 4 Morbilidad General	17
Cuadro No. 5 Atención Recibida.....	19
Cuadro No. 6 Inmunización SPR.....	22
Cuadro No. 7 Pobreza extrema	24
Cuadro No. 8 Inscripción.....	26
Cuadro No. 9 Tasa de retención y deserción intra-anual	26
Cuadro No. 10 Inscripción.....	27
Cuadro No. 11 Tasa de retención y deserción intra-anual	28
Cuadro No. 12 Inscripción Final.....	28
Cuadro No. 13 Tasa de Retención y Deserción Intra-anual	29

Cuadro No. 14 Analfabetismo.....	29
Cuadro No. 15 Viviendas con servicio de agua	32
Cuadro No. 16 Alumbrado eléctrico	32
Cuadro No. 17 Uso del Suelo.....	37
Cuadro No. 18 Eliminación de basura	41
Cuadro No. 19 Servicio Sanitario	41
Cuadro No. 20 Amenaza y Vulnerabilidades.....	43
Cuadro No. 21 Actividad Económica	46
Cuadro No. 22 Trabajo por ocupación	47
Cuadro No. 23 Actividades productivas	47
Cuadro No. 24 Producción Agrícola.....	48

Índice de mapas y esquemas geográficos

Mapa No. 1 Micro regiones.....	10
Mapa No. 2 Lugares Poblados	12
Mapa No. 3 Dimensión Social	36
Mapa No. 4 Dimensión Ambiental	45
Mapa No. 5 Dimensión Económica	55
Mapa No. 6 Dimensión Política Institucional.....	61
Mapa No. 7 Inter-dimensional	64
Esquema Geográfico No. 1 Modelo de Desarrollo Territorial Futuro-MDTF-	68

Índice de graficas

Gráfico No. 1 Pirámide Poblacional	13
Gráfico No. 2 Mortalidad General	18
Gráfico No. 3 Mortalidad Infantil	21
Gráfico No. 4 Corredor Seco.....	23
Gráfico No. 5 Comunidades categorizadas según el riesgo de INSAN	24
Gráfico No. 6 Tipo de Vivienda.....	31
Gráfico No. 7 Producción de plantas y árboles.....	49
Gráfico No. 8 Producción pecuaria	50

Índice de recuadros de ODM

Recuadro No. 1 Mortalidad materna.....	19
Recuadro No. 2 Asistencia en partos	20
Recuadro No. 3 Mortalidad en niños y niñas menores de cinco años	21
Recuadro No. 4 Pobreza y pobreza extrema.....	25
Recuadro No. 5 Tasas de escolarización, terminación y alfabetización	27
Recuadro No. 6 Relación entre mujeres y hombres en educación.....	30
Recuadro No. 7 Acceso a agua potable y saneamiento básico	42

SINER

Siglas y Acrónimos

COCODE	Consejo Comunitario de Desarrollo
CODEDE	Consejo Departamental de Desarrollo
CODESAN	Comisión Departamental de Seguridad Alimentaria y Nutricional
COLRED	Comisión Local para la Reducción de Desastres
CONRED	Comisión Nacional para la Reducción de Desastres
COMRED	Comisión Municipal para la Reducción de Desastres
COE	Centro de Operaciones de Emergencia
COMUDE	Consejo Municipal de Desarrollo
CONALFA	Comité Nacional de Alfabetización
DMP	Dirección Municipal de Planificación
FAMSI	Fondo de Andaluz de Municipios para Solidaridad
FODA	Fortalezas, Oportunidades, Debilidades y Amenazas
FONAPAZ	Fondo Nacional para la Paz
IDH	Índice de Desarrollo Humano
IGSS	Instituto Guatemalteco de Seguridad Social
INAB	Instituto Nacional de Bosques
INE	Instituto Nacional de Estadística
INGUAT	Instituto Guatemalteco de Turismo
INSAN	Inseguridad Alimentaria y Nutricional
MAGA	Ministerio de Agricultura, Ganadería y Alimentación
MARN	Ministerio de Ambiente y Recursos Naturales
MDTA	Modelo de Desarrollo Territorial Actual
MDTF	Modelo de Desarrollo Territorial Futuro
MCD	Ministerio de Cultura y Deportes
MINEDUC	Ministerio de Educación
MSPAS	Ministerio de Salud Pública y Asistencia Social
ODM	Objetivos de Desarrollo del Milenio
ONG	Organización No Gubernamental
OMM	Oficina Municipal de la Mujer
PEA	Población Económicamente Activa
PET	Plan Estratégico Territorial
PDM	Plan de Desarrollo Municipal
PNC	Policía Nacional Civil
SAN	Seguridad Alimentaria Nutricional
UTD	Unidad Técnica Departamental
UTIP	Unidad Técnica Intermunicipal de Planificación
SEGEPLAN	Secretaría de Planificación y Programación de la Presidencia
SESAN	Secretaría de Seguridad Alimentaria y Nutricional
SINIT	Sistema Nacional de Información Territorial
SIPECIF	Sistema Nacional de Prevención y Control de Incendios Forestales
SLP	Sistema de Lugares Poblados
SOSEP	Secretaría de Obras Sociales de la Esposa del Presidente
UTD	Unidad Técnica Departamental.

I. PRESENTACIÓN



MUNICIPALIDAD DE SAN JOSÉ POAQUIL
Departamento de Chimaltenango

Teléfonos: 78499800 - 78499797 Telefax: 78499799 - 78499798.
Correo electrónico: alcaldiamunicipipoaquil@yahoo.es

San José Poaquil, 09-12-2010

Por medio de la presente hago constar que el CONCEJO MUNICIPAL conoce y avala el documento: **PLAN DE DESARROLLO MUNICIPAL DE SAN JOSE POAQUIL 2011-2025** con la asesoría técnico-metodológica de SEGEPLAN

Alfredo Simón Morales
ALCALDE MUNICIPAL



Tu Muni
Alfredo Simón Morales

II. INTRODUCCION

El Plan de Desarrollo Municipal –PDM– del municipio de San José Poaquil del departamento de Chimaltenango constituye un esfuerzo consensuado entre diversos actores locales en el seno del Consejo Municipal de Desarrollo –COMUDE– en donde confluyen el Concejo Municipal, delegados de los Consejos Comunitarios de Desarrollo –COCODE–, instituciones sectoriales con presencia en el municipio, empresarios locales, así como líderes y lideresas de la sociedad civil.

El plan se definió mediante un proceso participativo con enfoque territorial (y de riesgo) facilitado por la Secretaría de Planificación y Programación de la Presidencia –SEGEPLAN–, contando con los liderazgos del Alcalde y Concejo Municipal y, el acompañamiento técnico de la Dirección Municipal de Planificación. Es importante señalar que se asumieron todos aquellos antecedentes de planificación local o sectorial realizados en el municipio tanto por el gobierno local como por organizaciones sociales, instituciones académicas y agencias de cooperación.

El proceso de planificación se desarrolló en el marco de la legislación vigente, atendiendo lo prescrito en la Constitución Política de la República¹, la Ley de los Consejos de Desarrollo Urbano y Rural², la Ley Marco de los Acuerdos de Paz³, el Código Municipal, la Ley General de Descentralización y la Ley Preliminar de Regionalización, que son instrumentos que definen los lineamientos y elementos para orientar la planificación territorial en el país.

Este proceso participativo tuvo una duración de 15 meses en los que paso a paso se realizaron diversas actividades de: diagnóstico, problematización e identificación de potencialidades y de visualización en el futuro del tipo de desarrollo deseado para el municipio. Un resultado importante de este proceso, son los ejes de desarrollo que constituyen las estrategias generales del plan. Estos múltiples pasos del esfuerzo colectivo de planificación, se compilaron en el documento en sus dos partes constitutivas: el diagnóstico y el plan. En estas actividades, el diálogo franco y abierto entre los participantes sobre las características locales, sus problemas y las soluciones a los mismos, fue la manera de alcanzar los acuerdos necesarios que permitieron avanzar a los pasos subsiguientes.

El PDM entonces, es un esfuerzo inicial y consensuado entre actores locales que cumplirá con varias finalidades para todos sus habitantes y deberá constituirse en:

¹ De acuerdo con la Constitución Política de la República, en el Artículo 134, literal b) que se refiere a la “obligatoriedad de los municipios y entidades descentralizadas y autónomas a mantener una estrecha coordinación con el órgano de planificación del Estado”, que es SEGEPLAN.

² La Ley de Consejos de Desarrollo Urbano y Rural, asigna como objetivo del Sistema de Consejos de Desarrollo, el propósito de “organizar y coordinar la administración pública, mediante la formulación de políticas de desarrollo, planes y programas presupuestarios, así como la coordinación interinstitucional pública y privada”.

³ Esta Ley se articula con el Sistema Nacional de Planificación a través del objeto de la Ley, que dice, entre otros, “garantizar el desarrollo integral de la persona y cimentarse sobre el desarrollo participativo que promueva el bien común y, que responda a las necesidades de la población”.

1. Un documento que recoja el conocimiento de los participantes y actores locales sobre la situación actual del municipio combinado con los aportes de conocimiento técnico proveniente de fuentes bibliográficas e institucionales; conocimiento que deberá año con año enriquecerse a través de ejercicios de diálogo permanente en el COMUDE y en los diversos espacios de organización privada, social y comunal (barrios, colonias, aldeas, cantones, caseríos y parajes).
2. Un instrumento formador de ciudadanía en tanto conocimiento social y técnico del espacio inmediato en donde se vive y se reproduce el individuo, la familia y la comunidad.
3. Un instrumento ordenado y priorizado de la problemática del municipio, que asiente la referencia básica medible de la situación actual del municipio para que año con año pueda servir como punto de comparación del avance en el cumplimiento de las metas propias del desarrollo proyectado y deseado.
4. Una guía ordenada y priorizada para la toma de decisiones sobre la inversión en el municipio, que tiene incorporada la demanda planteada desde la diversidad de las comunidades rurales y de sus espacios urbanos.
5. Constituirse en un instrumento de política pública municipal, que sirva a las diferentes expresiones políticas como base de sus planes de gobierno municipal, en donde se recrean las estrategias de desarrollo sobre una línea de base que conoce toda la ciudadanía local (y nacional) garantizando así, la democracia y la contribución de cada ejercicio de gobierno, al desarrollo.

Adicionalmente, el PDM es una parte importante del Sistema Nacional de Planificación – SNP– en donde se articula y debe cumplir con las siguientes funciones:

1. Instituirse en un instrumento de articulación multinivel y sectorial en tanto sus demandas se reflejen en los planes de desarrollo departamental, regional y nacional, en las políticas públicas; y viceversa.
2. Establecerse como una base de información organizada integral como instrumento para la formulación de política pública, en tanto expresa en el espacio municipal las desigualdades sociales y asimetrías territoriales. Esta función demanda la producción de información sectorial en los distintos niveles territoriales de manera sistemática.
3. Constituirse en evidencia e indicador del fortalecimiento de la descentralización y desconcentración del Estado.

El PDM se realizó teniendo como marco de referencia la situación del desarrollo local, el grado de cumplimiento de los Objetivos de Desarrollo del Milenio⁴ resultado que plantea retos importantes para alcanzar como sociedad para el año 2015. De igual forma, el PDM consideró la información relacionada con el Plan Nacional de Reconstrucción con Transformación e incorporó el enfoque de riesgo y el manejo integrado de recursos hídricos en la planificación del desarrollo. La incorporación de estos enfoques va encaminada no sólo a prevenir desastres sino a visualizar progresiva y socialmente de manera aplicada y solidaria, los procesos de adaptación al cambio climático. Finalmente, es pertinente señalar que el proceso de planificación superó barreras de diversos tipos; sobre todo, aquellas escépticas o contrarias a la apertura democrática de la discusión abierta de los problemas locales; y también presentar el PDM como un instrumento de partida para el desarrollo local, perfectible e interactivo con la sociedad más que un fin en sí mismo.

El documento se presenta en siete capítulos principales y 4cuatrocomplementarios. Los capítulos principales resumen los antecedentes de planificación en el municipio, objetivos, metodología, el diagnóstico y la propuesta de planificación; los restantes capítulos complementarios son documentos y anexos.

⁴ Los Objetivos de Desarrollo del Milenio, se derivan de la Declaración del Milenio en el año 2000 por las Naciones Unidas. Los ODM son ocho.

III. ANTECEDENTES DEL PROCESO DE PLANIFICACIÓN

En el año 2,006 se realizó en el departamento de Chimaltenango el Plan Estratégico Territorial -PET⁵- que fue facilitado por la Secretaria de Planificación y Programación de la Presidencia -SEGEPLAN- con la aprobación del Consejo Departamental de Desarrollo -CODEDE-. Se realizó mediante una metodología participativa con las instituciones y actores claves de los municipios.

Debido a la diversidad en el departamento de Chimaltenango se conformaron cuatro territorios, tomando en cuenta a los 16 municipios. Se hicieron agrupaciones de acuerdo a las características comunes con el fin de identificar las potencialidades y capacidades para mejorar la calidad de vida de la población. Los territorios se denominaron: Industrial, Agro-productivo, Agro-eco turístico y Boca-costa.

San José Poaquil se identificó en el Territorio Agro-eco turístico: Conformado por los municipios de San Martín Jilotepeque, Santa Apolonia y San Juan Comalapa. Una de las potencialidades representativas de este territorio es la belleza escénica, las expresiones culturales y el recurso hídrico y forestal, lo cual le da grandes posibilidades para el turismo.

La PET, fue referente para la implementación del Sistema Nacional de Planificación, con la aprobación del -CODEDE- y del Consejo Municipal; en coordinación con la Oficina Municipal de Planificación -OMP- se inició el proceso de Planificación de Desarrollo Municipal de San José Poaquil a través de una metodología participativa, que involucró a los actores locales.

⁵ SEGEPLAN, Plan Estratégico Territorial Agro turístico 2006

IV. OBJETIVOS DEL PDM

4.1. Objetivo general

Contar con un instrumento de planificación con enfoque territorial y participativo que recoge la problemática social, económica, ambiental e institucional del municipio, y priorizada, provea de la orientación estratégica necesaria para alcanzar la superación de los ODM; así como, el conocimiento social de lo local, el acondicionamiento básico y la instrumentación para la institucionalización de enfoques de racionalidad sustentable frente a las amenazas naturales, el manejo integral de los recursos hídricos y la adaptación al cambio climático.

4.2. Objetivos específicos del PDM

- a. Orientar las prioridades de inversión pública, privada y de cooperación internacional con ideas de proyectos que respondan a las necesidades priorizadas territorialmente de manera consensuada.
- b. Sentar bases de conocimiento social ampliado de la problemática territorializada y de sus propuestas de solución, así como establecer mecanismos mensurables y participativos de monitoreo del cumplimiento del PDM.
- c. Orientar el esfuerzo local para contribuir a la superación de los ODM.
- d. Plantear las bases de conocimiento local para avanzar en el diálogo sobre las necesidades de ordenamiento territorial, gestión del riesgo y manejo integrado de recursos hídricos en el municipio.
- e. Proveer un instrumento que contribuya a fortalecer las relaciones intermunicipales en la gestión de soluciones a problemas comunes en los niveles departamental y regional como parte del Sistema Nacional de Planificación.

V. METODOLOGIA DEL PROCESO

La planificación municipal para el desarrollo, utiliza la territorialidad como unidad de referencia y análisis orientado a responder a las necesidades reales e intereses de toda la población relacionada con su estado ambiental y base natural específica. La metodología incorpora un enfoque multicultural, participativo, dialógico y consenso, buscando insistentemente la equidad de género, de edad y de representación territorial.

La metodología se desarrolló teniendo como marco referencial las metas establecidas en los Objetivos de Desarrollo del Milenio –ODM– y los enfoques de racionalidad sustentable contenidos en las propuestas de Ordenamiento Territorial, Gestión Integrada de Riesgo y Gestión Integrada de Recursos Hídricos. Un insumo importante fue la socialización y ponderación de los antecedentes de planificación en el municipio.

La facilitación del proceso estuvo a cargo de la SEGEPLAN en permanente relación con el personal técnico de la Dirección Municipal de Planificación, además contó con el apoyo de profesionales facilitadores quienes recibieron capacitación e inducción del marco del SNP, (política pública, inversión pública, planificación territorial). El Facilitador de SEGEPLAN a su vez, recibió retroalimentación permanente de un equipo departamental multidisciplinario con la coordinación de un Técnico especialista en planificación. Así también, la planificación se sustentó en el Sistema Nacional de Información Territorial –SINIT– y en la colaboración de los funcionarios de la delegación de SEGEPLAN en el Departamento. La participación de la Corporación Municipal fue importante, particularmente la iniciativa del Alcalde Municipal en apoyar la dinámica de planificación.

El método del ‘taller’ fue utilizado ampliamente durante todo el proceso porque genera un clima de colaboración y socialización necesario en este tipo de metodología⁶. El proceso de planificación se desarrolló en cuatro fases las cuales se describen a continuación:

Fase I: Generación de condiciones

Consistió en preparar las condiciones óptimas para motivar la participación de los diferentes actores políticos, técnicos y de sociedad civil del municipio para que asumieran el compromiso de asistir a un proceso sistemático de planificación. Derivado de las actividades anteriores se facilitó la concertación política entre los diferentes actores en el seno del COMUDE. De manera participativa, se realizó un análisis de actores locales, la compilación y análisis de información documental e institucional, así como caracterizaciones, diagnósticos municipales, estudios de reducción de la pobreza, planes

⁶ El taller se define como método esencialmente participativo, dialógico e incluyente, de construcción colectiva de conocimiento, en el cual se expresan los contenidos culturales en los idiomas propios o maternos, utilizando para ello un set de herramientas proyectivas, pedagógicamente mediadas, mismas que relativizan la importancia del uso del idioma y contenidos culturales por parte del facilitador.

departamentales de salud, educación entre otros, y el estudio de indicadores en la escala municipal. Lo anterior permitió la formulación de una base de información que sirvió a los participantes como insumo para iniciar con los talleres de la siguiente fase.

Fase II: Diagnóstico territorial

Esta fase contempló reuniones técnicas, entrevistas directas y talleres, se aplicaron diversas herramientas de recolección de información para conocer las diferentes dinámicas territoriales y obtener la percepción de los actores, quienes identificaron la situación actual del municipio a través de las siguientes herramientas: mapeo participativo, gestión del riesgo análisis del sistema de lugares poblados, y análisis FODA. Con este procedimiento, se logró una interrelación entre la percepción, el conocimiento de los participantes y el análisis de la información socialmente construida, lo que dio como resultado, la elaboración de un Diagnóstico Municipal y su síntesis denominado Modelo de Desarrollo Territorial Actual –MDTA– validado en el COMUDE.

Fase III: Desarrollo territorial futuro

Con el Diagnóstico Municipal y su MDTA, se inició la tercera fase del proceso, para ésta se tuvieron reuniones técnicas, talleres participativos y reuniones ampliadas, que incorporaban a los representantes técnicos de las instituciones en el municipio y de la sociedad civil. En esta fase, se determinaron los ejes de desarrollo como estrategias generales para aprovechar las potencialidades y abordar integralmente la problemática identificada. Se definió con base a estos ejes, la visión de desarrollo, objetivos estratégicos, operativos, programas e ideas de proyectos; cuyo resultado fue la Matriz de Planificación -MP-. La propuesta de desarrollo a través de la integración del marco estratégico (matriz de planificación y síntesis del desarrollo territorial) y su análisis con relación al MDTA permitió elaborar un alcanzable Modelo de Desarrollo Territorial Futuro –MDTF. Con estos insumos se procedió a redactar el presente plan, el cual ha sido validado por el COMUDE y avalado por el Concejo Municipal para su implementación y promoción.

Fase IV: Auditoría del proceso

Esta fase ha sido transversal a las anteriores y se realizó a lo largo de todo el proceso de planificación, con el objetivo de evaluar y mejorar los productos que fueron generándose a lo largo de la implementación de la metodología. Para ello se conformó en el nivel nacional y departamental comisiones metodológicas que tuvieron como finalidad lo siguiente:

- a. Monitoreo de las actividades
- b. Solución a problemas metodológicos
- c. Diseño de guías y herramientas
- d. Divulgación del proceso
- e. Sistematización del proceso

VI. DIAGNOSTICO

6.1 Distribución geográfica y demografía

6.1.1 Ubicación Geográfica

a. Ubicación:

El Municipio de San José Poaquil, está ubicado al norte del departamento de Chimaltenango y es límite con el departamento del Quiché.

El municipio dista a 47 kilómetros de la cabecera departamental y 101 kilómetros de la ciudad capital, su carretera esta asfaltada, sin embargo a partir de la tormenta Ágata se vuelve una carretera susceptible en la época de invierno, se encuentra a la altura del kilómetro 89 sobre la Carretera Interamericana CA-1 que conduce al occidente del país, se debe cruzar a la derecha para encontrar el municipio de Santa Apolonia y luego recorrer 12 kilómetros hasta llegar al centro del municipio, además se puede ingresar por los municipios de Tecpán, Comalapa, San Martín Jilotepeque del departamento de Chimaltenango y el municipio de Joyabaj que pertenece al departamento de El Quiché, siendo sus condiciones de mal estado ya que únicamente ingresan vehículos de doble tracción, éstos ingresos se encuentra con balastro, poco transitable.

Se encuentra en una planicie, al sur del río Teculcheyá, al norte del rio Xelubacyá. Altura sobre el nivel del mar: 1,970 m. Latitud 14°48'58", longitud 90°54'45". Posee una extensión territorial de 100 kilómetros cuadrados⁷.

b. Colindancias:

Limita al norte con el municipio de Joyabaj, departamento del Quiché, al este con San Martín Jilotepeque, departamento de Chimaltenango; al sur con San Juan Comalapa, departamento de Chimaltenango. Al oeste: con Tecpán Guatemala y Santa Apolonia, departamento de Chimaltenango.

⁷ INE, SINIT

Mapa No. 1 Micro regiones
San José Poaquil, Chimaltenango 2010

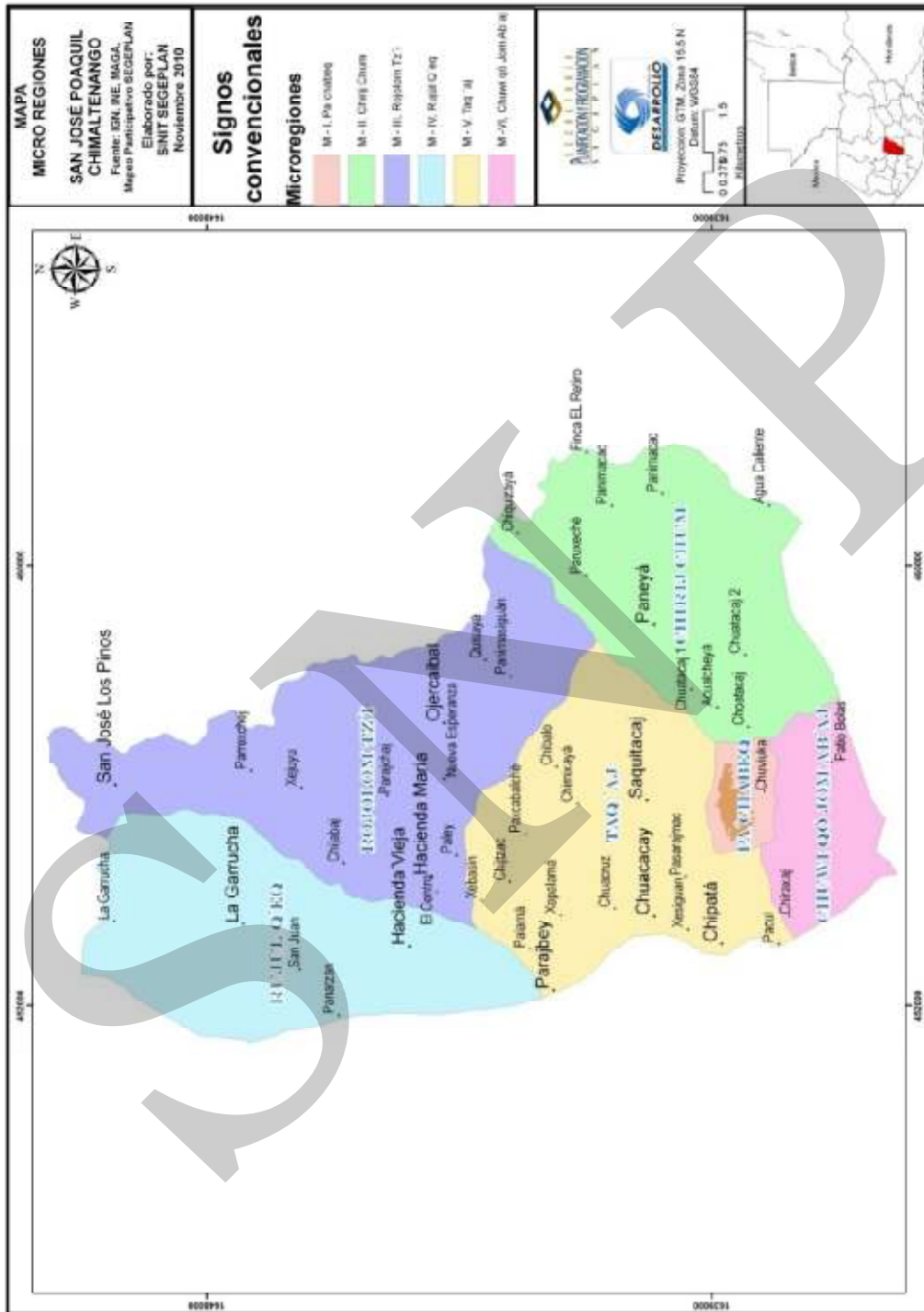

6.1.2 Demografía:

a. Población:

De acuerdo a las proyecciones de población 2009 del INE, San José Poaquil asciende a población de 23,256 habitantes⁸. El 72% de la población se ubica en el área rural y el 28% en el área urbana. El 97% es de ascendencia maya Kaqchikel y el 3% ladina. La densidad poblacional es de 232.56 habitantes por kilómetro cuadrado. De acuerdo a lo anterior se puede decir que la mayor parte de la población se concentra en el área rural por lo que el municipio tiene características de ruralidad; además existe una fuerte presencia de la población indígena, lo cual indica que prevalece un arraigo cultural en el municipio.

El municipio posee la categoría de pueblo, cuenta con 9 aldeas y 21 caseríos⁹.

Cuadro No. 1 Lugares Poblados
San José Poaquil, Chimaltenango

Aldea	Caserío
San José Poaquil	Acualcheyá
	Chuatacaj
	Chuví
	Paquechelaj
	Patio Bolas
	Pasarajmac
Hacienda María	Chibalo
	Chimixayá
	Parajchaj
Hacienda Vieja	Chijabaj
	Palamá
	Paxcabalché
	Chijtzac
	Paley
	Xebasin
Ojer Caibal	La Garrucha
	Patoquer
	Xepalamá
	Nueva Esperanza
Quisayá Paneyá	Panimasiguán
	Panimacac
Paruxeché Saquitacaj	Sarajmac
	Chuacruz
	San Juan
	Tierra Blanca

⁸ Instituto Nacional de Estadística –INE- Proyecciones de Población 2002- 2010

⁹ INE, Registro de lugares poblados y proyecciones de población 2008-2020

**Gráfico No. 1 Pirámide Poblacional
San José Poaquil, Chimaltenango**

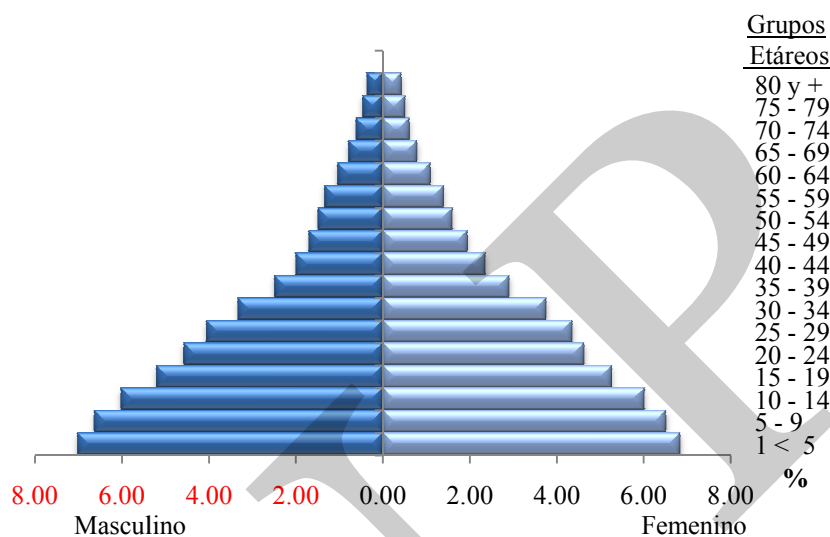

Fuente Proyecciones: INE, 2009

**Cuadro No. 2 Población por Grupos Étareos
San José Poaquil, Chimaltenango**

Edad	Masculino	Femenino
0-4	1992	2006
5-9	1772	1804
10-14	1460	1527
15-19	1257	1326
20-24	993	1089
25-29	789	872
30-34	628	747
35-39	477	605
40-44	392	488
45-49	319	387
50-54	258	309
55-59	227	267
60-64	180	209
65-69	139	165
70-74	109	125
75-79	82	103
80 y +	68	85
Total de personas por sexo	11,142	12,114
Total de personas	23256	

b) Población por grupo de edad:

De acuerdo a la pirámide se identifica que la población en mayor porcentaje es representada por la niñez y la juventud basicamente de las edades de 0 a 19 años, lo cual es un indicativo que demanda ampliación y de concentración de servicios de salud, educación, vivienda, saneamiento entre otros. Además la generación de fuentes de empleo para la juventud, propiciando condiciones necesaria para el desarrollo integral de la población.

6.2 Historia , Cultura e Identidad

a. Historia

San José Poaquil, inicialmente era aldea de San Juan Comalapa, se llamaba Hacienda de San Juan, actualmente es Hacienda Vieja, anteriormente era finca de crianza de ganado vacuno, en aquel entonces a las personas que cuidaban la finca se les denominaban "Pastores" quienes semanalmente tenían que llevar a Comalapa una res para el sancocho (almuerzo) de la corporación municipal y el consumo diario del Alcalde Municipal. Los pastores no recibían ningún reconocimiento prácticamente eran esclavos.

Los habitantes del lugar estaban muy descontentos con los de San Juan Comalapa, esto no les permitía satisfacer tanto sus necesidades materiales como espirituales, como presentar sus servicios de cofradías y "aj'cha'mill" (ministril o alguacil) como la plaza les quedaba muy lejos, formaron su propia plaza en las planicies que actualmente es la aldea Ojer Caibal.

Los líderes y las personas que tenían cierto dominio en la comunidad, recibían muy mal a las cofradías y aj'cha'mill," éstos no tenían prioridad, la protesta nació principalmente entre los ladinos porque los servicios que ellos brindaban, siendo estos pastores de la finca, eran rechazados, motivo por el cual los líderes trabajaban por independizarse y liberarse de la cabecera municipal.

La necesidad era apremiante, por lo que se esperaba una oportunidad, siendo informados que el General Justo Rufino Barrios, pasaba por estos lugares en su afán de regresar a la capital, venía del occidente hacia la capital, ocasión aprovechada para prepararle un almuerzo que comúnmente se le llama sancocho, momento inolvidable para los Poaquileños, realizado a orillas del Río Teculcheyá, en ese acontecimiento le fue planteado el problema al General Barrios.

Logrando su independencia mediante acuerdo gubernativo de fecha, 1 de Noviembre de 1,891 creando así el municipio de San José Poaquil del departamento de Chimaltenango. Posteriormente se apertura la municipalidad de San José Poaquil, siendo célebre el señor Placido Simón, gobierno local quien sabiamente organizó y ordenó la apertura de las primeras calles, construyendo los edificios públicos y principalmente la Iglesia Católica,

siendo construida de tipo colonial, así como viviendas particulares sencillas que reflejaban la tranquilidad de los habitantes.

Al principio, donde actualmente se ubica el área urbana, se denominaba "PA'CHAB'AQ" que traducido quiere decir tierra húmeda o entre ciénaga. Poaquil se derivó a la misma expresión de Don Justo Rufino Barrios, que como en calidad de agradecimiento a su apoyo a la independencia de San Juan Comalapa, las personas que encabezaban el movimiento habían recaudado cierta cantidad de oro y depositada en una jerga y se le entregaron, expresando así Poak que significa Plata o Dinero.

Poaquil, en lengua indígena significa Plateado o Dorado; que obedecía a los lavaderos de oro que existían en los ríos de su territorio, cuya riqueza con gran interés la explotaron los conquistadores en los primeros años de la colonia; y debido a la influencia religiosa de la época, este pueblo quedó bajo la advocación de San José, lo cual explica su denominación, San José Poaquil.

b. Costumbres y Tradiciones

La fiesta titular del patrono del pueblo, que es San José, se celebra del 17 al 19 de marzo, siendo el último el día principal en que la Iglesia conmemora la festividad del Patriarca San José.

La Cofradía es una Asociación que surgió desde la conformación del municipio, con poder religioso y político; está integrada por diferentes personas honorables de la comunidad, tienen su propia jerarquía de mayor al menor de esta manera: Cofrade de Sacramento (Celebración Corpus Cristo), San José (Patrón del Pueblo), Virgen de Concepción, Domingo de Ramos, Jesús y Señor de Esquipulas (15 de enero).

Tiene varias funciones, tales como la celebración de las fiestas religiosas, encargados de velar por los bienes comunales especialmente, sitios y terrenos a nombre de la Asociación. La principal Cofradía es la de Sacramento y San José, conformada por hombres honorables acompañados por sus esposas.

Existen seis cofrades organizados, a los hombres se les llaman cofrades y a las mujeres Capitanas o Texeles y a los que lo acompañan se llaman Mayordomos, son los principales dirigentes de cada Cofradía. El traje típico de las capitanas es un sobre güipil con fondo blanco una franja roja con aves, el corte es de morga color azul con franjas blancas, en la cabeza llevan un Su't (servilleta) tanto los cofrades y las capitanas llevan una vara o escudo como símbolo de poder y jerarquía.

El origen de esta organización data desde la fundación del municipio, asumiendo poderes religiosos y políticos, su función es la de administrar los bienes comunales que la población posee. Trabajaba coordinadamente con la iglesia católica, pero a partir del año 2001, se desliga totalmente de esta institución y actualmente funciona con una autonomía propia.

Las principales fiestas que se celebran en el municipio son las siguientes: La feria titular en honor a San José Obrero, el 19 al 20 de marzo, día del Señor de Esquipulas el 15 de enero, Corpus Cristo, Semana Santa o Mayor, celebración de la Virgen de Concepción el 08 de diciembre. Dentro de las costumbres: Pedidas para casamiento, el robo (unión de hecho), Día de San Bernardino (Ru Q'ij To'on) cuando los niños y niñas salen a comer en el monte, Ru Wäch Jäl (acción de gracias por la cosecha de Maíz y frijol), Baño de Temascal, Nacimiento de un hijo o hija.

6.3. Dimensiones

6.3.1. Dimensión Social

a. Salud

Para los servicios de salud el municipio cuenta con un Centro de Salud tipo B ubicado en la cabera municipal, además seis puestos de salud ubicados en las aldeas: Panimacac, Saquitacaj, Ojer Caibal, Palamá, Hacienda María y La Garrucha cada uno de ellos cuenta con la atención de un Auxiliar de enfermería, quince centros comunitarios, una prestadora de servicios además tres centros privados.

El Centro de Salud cuenta con el siguiente personal : Médico, Enfermera Graduada, Trabajadora Social, Inspector de Saneamiento, Técnico de Laboratorio, Oficinista, dos Técnicos en Salud Rural, dos Técnicos en Vectores, nueve Auxiliares de Enfermería.

De acuerdo a la percepción de los actores locales, existe un déficit en cuanto a los medicamentos y personal calificado en el Centro y Puestos de Salud, así mismo se considera importante la ampliación de puestos de salud para el conglomerado de población que reside en el área rural del municipio.

En relación a la cobertura de la prestación de servicios, según el Ministerio de Salud Pública y Asistencia Social -MSPAS- reporta para el año 2009 que la población fue de 23,260 habitantes, de los cuales fueron cubiertos en salud, 22,881.

**Cuadro No. 3 Servicios de Salud
San José Poquil, Chimaltenango**

Prestación de Servicios de Salud	Población Cubierta	
	2008	2009
Institucional del Ministerio de salud	13,658	13,919
Extensión de cobertura (PSS, ASS)	9,223	9,341
Total	22,881	21,260

MSPAS, 2009

Morbilidad General:

Las principales causas de morbilidad general de la población relacionada con las condiciones sociales. Dentro de las recurrentes se identifican: Infecciones Respiratorias - IRAS-, amebiasis, neumonías, diarreas, parasitismo intestinal y anemia. Otras causas de morbilidad se dan en menor porcentaje. Dichas enfermedades tiene relación con el acceso a los servicios básicos de agua, drenaje, saneamiento; condiciones de vivienda entre otras. La morbilidad tiene mayor frecuencia en las mujeres.

**Cuadro No. 4 Morbilidad General
San José Poaquil, Chimaltenango**

Nº.	Causas de Morbilidad General	Frecuencia	%*	Frecuencia	%*	Total
		Masculinos		Femeninos		
1	Infecciones Respiratorias	2,653	37.17	4,485	62.83	7,138
2	Amebiasis	314	31.62	619	62.34	993
3	Neumonías	316	45.01	386	54.99	702
4	Diarreas	171	44.07	217	55.93	388
5	Parasitismo Intestinal	98	41.00	141	59.00	239
7	Desnutrición (Bajo peso al nacer)	25	41.67	35	58.33	60
6	Anemia	19	18.27	85	81.73	104

Fuente: Memoria de Estadísticas Vitales y Vigilancia Epidemiológica 2009

Mortalidad General:

La tasa de mortalidad general¹⁰ es de 5.59. En comparación al año anterior ha aumentado. Las causas de mortalidad se dan por neumonías, bronconeumonías, cirrosis hepática, cáncer de estómago. Seguida de otras causas en menor cantidad.

Por otro lado, es importante hacer referencia en cuanto al Síndrome de Inmunodeficiencia Adquirida -SIDA-, producido por el Virus de Inmunodeficiencia Humana -VIH-.

El Centro de Epidemiología del Área de Salud de Chimaltenango durante los años 2004 al 2007 realizó muestras a los habitantes del municipio y se registraron en ese periodo 6 seis casos positivos, lo cual evidencia la presencia del VIH en la población. Durante el año 2008 y 2009 se tomaron 271 muestras, no se identificaron casos positivos.

La presencia del VIH demuestra la susceptibilidad de la población ante la misma que si bien es cierto las cifras de personas positivas no es representativa hay que tomar en cuenta que esta epidemia se intensifica de forma acelerada. Por lo tanto, se hace necesario fortalecer los programas de información y prevención para deducir su propagación y dar

¹⁰MSPAS, Memoria de Estadísticas Vitales y Vigilancia Epidemiológica 2009

cumplimiento a los Objetivos de Desarrollo del Milenio -ODM- referente al combate del VIH/SIDA.

**Gráfico No. 2 Mortalidad General
San José Poaquil, Chimaltenango**

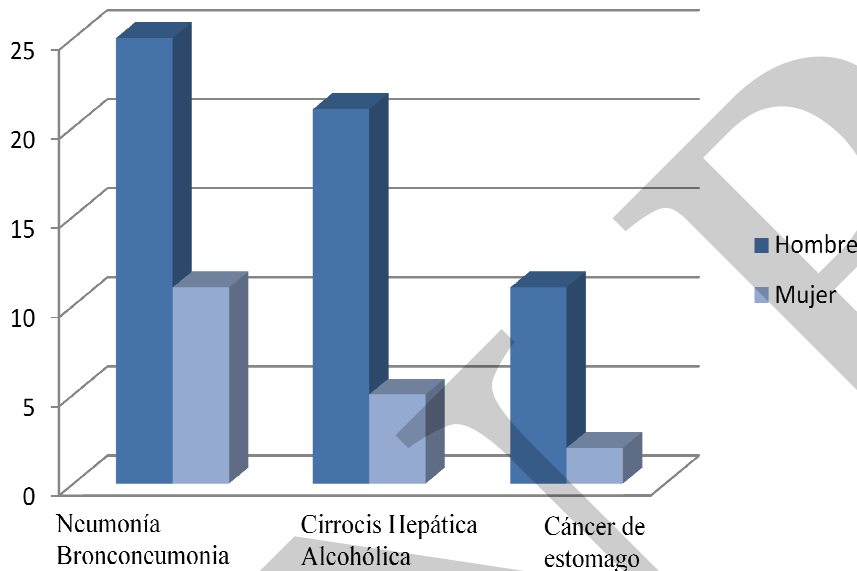

Fuente: Memoria de Estadísticas Vitales y Vigilancia Epidemiológica, 2009

Morbilidad y Mortalidad Materna:

Las causas de morbilidad materna prevalece la infección urinaria (72), seguida de hemorragia vaginal (8), sepsis puerperal (4) y Trabajo de parto activo (4). En total de casos reportados fueron 88¹¹.

Del total de partos 562, la atención en partos se dio de la siguiente manera: Médica, 0,18%, comadrona 99,82%. La mortalidad materna fue de 0¹², esta cifra refleja que no hubo ninguna muerte de mujeres durante o poco después de un embarazo. En cuanto a la atención recibida se describe a continuación:

¹¹ MSPAS, Memoria de Estadísticas Vitales y Vigilancia Epidemiológica 2009

¹² MSPAS, Memoria de Estadísticas Vitales y Vigilancia Epidemiológica 2009

**Cuadro No. 5 Atención Recibida
San José Poaquil, Chimaltenango**

N°.	Atención Recibida	Frecuencia
1	Primer control Prenatal	817
2	Partos en mujeres menores de 20 años	93
3	Partos en mujeres de 20 a 35 años	391
4	Partos en mujeres mayores de 35 años	78
5	Primer control a Puérperas	559

Fuente: Memoria de Estadísticas Vitales y Vigilancia Epidemiológica 2009

De acuerdo a los datos del MSPAS, la tasa de mortalidad materna es 0 esto es un indicador alentador en cuanto a la salud materna, no obstante es importante resaltar que el 99.82% de partos son atendidos por comadronas lo cual responde a patrones culturales, además a la ausencia atención en partos especializado en el área rural. Es importante fortalecer la formación de comadronas para brindar una adecuada atención a las madres. En relación al control prenatal se ha cubierto a la población y el control de puérperas fue de 559. Con estos datos se puede deducir que se está contribuyendo al logro de los ODM respecto a la salud materna en cuanto a la reducción de la mortalidad y control prenatal. No obstante hay un reto significativo en la atención en partos con asistencia de personal sanitario y especializado que demanda ampliación y los servicios de atención materna. Para ser efectivo el acceso a la salud que es un derecho imprescindible para las mujeres.

**Recuadro No. 1 Mortalidad materna
San José Poaquil, Chimaltenango**

Casos de muertes maternas,	
Descripción	Casos/Razón MM
Casos reportados a nivel municipal (2009)	0
Razón de mortalidad materna por departamento (2005)	34
Razón de mortalidad materna nacional (2007)	134

Fuente: SIGSA, 2009 / SEGEPLAN, 2010.



ODM 5: Mejorar la salud materna

Meta 5A: “Reducir de 248, que había en 1989, a 62 para el 2015, las muertes maternas, por cada 100,000 mil nacidos vivos”.

Para el nivel municipal se reporta únicamente número de casos, no aplica la base de cálculo de la razón de mortalidad materna por cada 100,000 nacidos vivos.

El estudio de mortalidad materna 2007 revela que para ese año, la razón de MM se redujo a 134 muertes por cada cien mil nacidos vivos.

Con relación a los casos reportados a nivel municipal, es importante contar con programas de planificación familiar, nutrición de las mujeres, así como, aumentar la cobertura de atención prenatal y mejorar la atención del parto, entre otros.

Fuente: SEGEPLAN, 2010

**Recuadro No. 2 Asistencia en partos
San José Poaquil, Chimaltenango**

Atención del parto		
Atención recibida	No.	%
Médica	1	0.18
Comadrona	561	99.82
Empírica	0	0.00
Ninguna	0	0.00
Total de partos	562	

Fuente: SIGSA, 2009 / SEGEPLAN, 2010.



ODM 5: Mejorar la salud materna

Meta 5A: “Reducir de 248, que había en 1989, a 62 para el 2015, las muertes maternas, por cada 100,000 mil nacidos vivos”.

Proporción de partos con asistencia de personal sanitario especializado (médico o enfermera)

En el municipio la mayoría de partos son atendidos por comadronas 561, lo que se refleja en las tasas de mortalidad materno-infantil reportadas.

Actualmente se cuenta con el servicio que brindan 75 comadronas adiestradas, que atienden a las pacientes a domicilio y en cualquier horario.

Fuente: SEGEPLAN, 2010

Morbilidad y Mortalidad Infantil:

Al respecto de morbilidad infantil se reportaron 2,243 casos de las cuales prevalecen las infecciones respiratorias (814), neumonías (208), diarreas (92), impétigo, dermatitis, conjuntivitis y candidiasis en menor cantidad. La morbilidad en niños de 1 a 4 años, se reportaron 4,479 casos de los cuales las infecciones respiratorias reportan (1,663), amebiasis (1,185), neumonías (294), diarreas (214); seguidas de impétigo, parasitismo intestinal, dermatitis entre otras.

La tasa de mortalidad es de 47.85¹³. En relación a niños de 1 a 4 años 8 muertes se reportaron, por neumonía (3) Diarrea (3), leucemia (1) por abdomen agudo (1). La tasa de mortalidad es de 2,37¹⁴.

¹³ MSPAS, Memoria de Estadísticas Vitales y Vigilancia Epidemiológica 2009

¹⁴ MSPAS, Memoria de Estadísticas Vitales y Vigilancia Epidemiológica 2009

**Gráfico No. 3 Mortalidad Infantil
San José Poaquil, Chimaltenango**

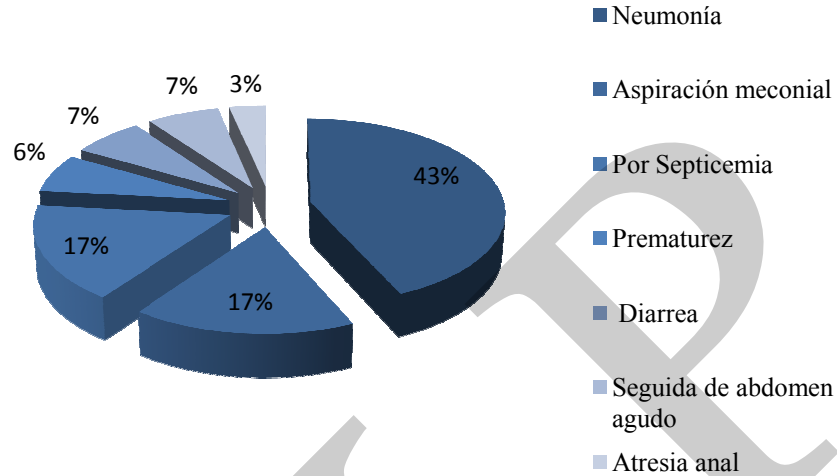

Fuente: Centro de Epidemiología del Área de Salud de Chimaltenango

**Recuadro No. 3 Mortalidad en niños y niñas menores de cinco años
San José Poaquil, Chimaltenango**

Tasa de mortalidad de la niñez, 2009		
Niveles	Tasa	
	<1 año	< 5 años
Municipal	47	3
Departamental	69	8
Nacional	30	42

Fuente: SIGSA, 2009



ODM 4: Reducir la mortalidad de los niños menores de 5 años

Meta 4A: “Reducir en dos terceras partes, entre 1990 y 2015, la mortalidad de los niños menores de 5 años” (por mil nacidos vivos)

Con esta meta se pretende reducir para el año 2001

- ✓ De 110 a 37 la tasa de mortalidad en niñas y niños menores de 5 años
- ✓ De 73 a 24 la tasa de mortalidad de niños menores de un año

Para el año 2008/2009 la tasa a nivel nacional para mortalidad infantil fue de 30 y la tasa de mortalidad en niños y niñas menores de cinco años fue de 42.

En el municipio, para el año 2009, la tasa de mortalidad en niños menores de cinco años fue de 47 y para los menores de un año de 3.

Para contribuir a mejorar estas cifras, es necesario contar con programas de salud reproductiva, medidas higiénicas, acceso a agua limpia, servicios sanitarios, educación en la madre, mejores ingresos económicos en la familia y vacunación.

Fuente: SEGEPLAN. 2010.

En relación a la inmunización de niños menores de 1 año a 2 años, especialmente contra el sarampión, rubeola y paperas -SPR- se cubrió en un 98.56%¹⁵, por lo que se deduce que existe cobertura significativa, pero aun el 1.44% no está cubierto debido a patrones culturales, es necesario cubrir al 100% de la población infantil debido a que es uno de los grupos más vulnerables de la población.

**Cuadro No. 6 Inmunización SPR
San José Poaquil, Chimaltenango**

Población de 1 < 2 años	No. de aplicaciones			Cobertura de S.P.R.
	S.P.R.	O.P.V.	D.P.T.	
		Refuerzo 1	Refuerzo 1	
627	618	606	606	98.56

Fuente: Memoria de Estadísticas Vitales y Vigilancia Epidemiológica 2009

La morbilidad y mortalidad infantil están relacionadas con el acceso a los servicios básicos y condiciones de vivienda respecto al tipo de material de estas, principalmente las que son de techos de lámina y piso de tierra, ya que son más vulnerables a la salud. Por tal razón es necesario implementar acciones a favor de la mejora y acceso a los servicios básicos de calidad para la población en especial para la reducción de los índices de morbilidad infantil, contribuyendo así al logro de los ODM.

b. Seguridad Alimentaria y Nutricional -SAN-

La SAN, está interrelacionada con aspectos de producción, disponibilidad, acceso y consumo de alimentos de la población para generar condiciones mentales y físicos para su desarrollo integral, así mismo contempla ejes transversales como el género, cultura y otros.

La producción del municipio se basa en cultivo de maíz, frijol y hortalizas; la agricultura es de subsistencia y es susceptible a las condiciones climatológicas. La Comisión Departamental de Seguridad Alimentaria y Nutricional de Chimaltenango -CODESAN- ha priorizado el municipio por corredor seco, pérdidas de cosechas y escases de granos básicos, lo cual repercute en la disponibilidad de alimentos.

En la gráfica se identifica la cantidad de familias con riesgo a inseguridad alimentaria¹⁶, que asciende a un total de 1,019 familias de acuerdo a la CODESAN de Chimaltenango.

¹⁵ MSPAS, Memoria de Estadísticas Vitales y Vigilancia Epidemiológica 2009

¹⁶ Bajo riesgo: verde, Medio riesgo: amarillo, alto riesgo: anaranjado y muy alto riesgo: rojo.

Gráfico No. 4 Corredor Seco
San José Poaquil, Chimaltenango

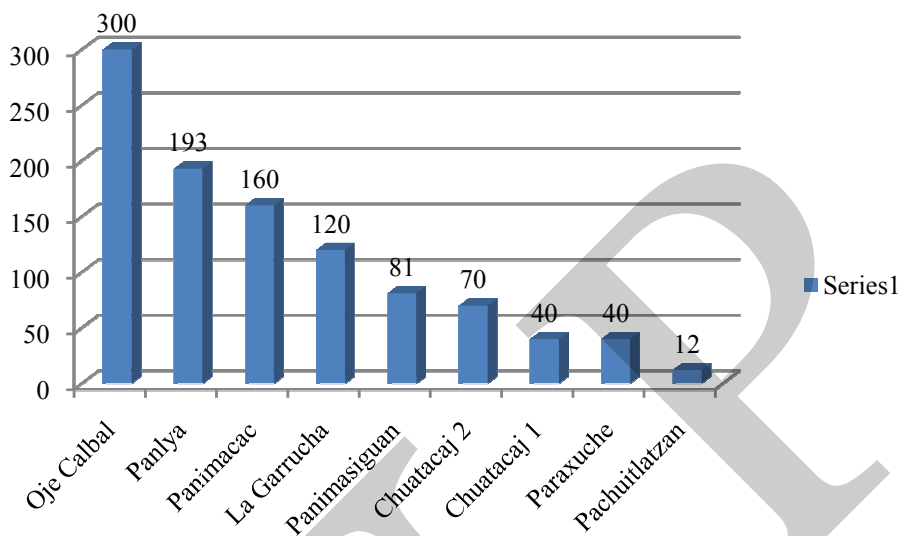

Fuente: CODESAN 2010

Hasta la fecha un total de 31 comunidades de San José Poaquil han sido categorizadas según el riesgo de inseguridad alimentaria y nutricional. Del total de comunidades categorizadas en San José Poaquil, cinco han sido categorizadas en alto riesgo y cinco en muy alto riesgo de INSAN. Se reporta un 87% de comunidades desde medio, alto y muy alto riesgo a la INSAN, lo que indica que están vulnerables a eventos adversos que se den por lo tanto las coloca en un grado alto de fragilidad

De acuerdo a la Secretaria de Seguridad Alimentaria y Nutricional -SESAN- la prevalencia de Retardo en Talla o desnutrición crónica en niños del primer grado de primaria en el sector oficial es de 60,9%, sin embargo refleja una situación histórica que podría estarse dando a nivel municipal. En la población infantil. La vulnerabilidad nutricional es muy alta, a nivel departamental es el sexto municipio con esta condición. Con estos indicadores reflejan la vulnerabilidad ante la INSAN que prevalece en el municipio.

El MSPA y la SESAN, desarrolla acciones de prevención, identificación y monitoreo de casos con riesgo de INSAN especialmente en la población infantil dentro de las cuales se destacan: promoción de la lactancia materna exclusiva, administración vitamina, ácido fólico, hierro y, control de crecimiento, control de micronutrientes, educación alimentaria nutricional, tratamiento de niños desnutridos y referencia de casos al hospital de Chimaltenango.

**Gráfico No. 5 Comunidades categorizadas según el riesgo de INSAN
San José Poaquil, Chimaltenango**

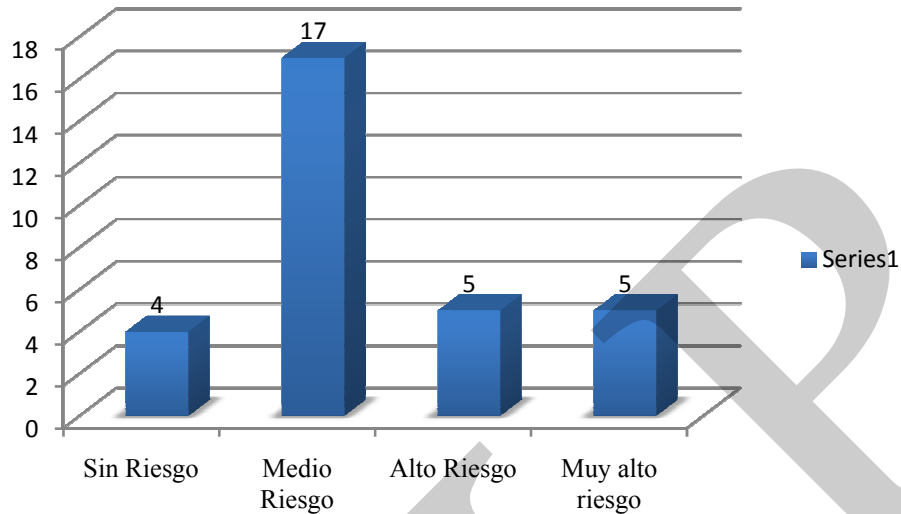

Fuente: SEGEPLAN, 2009

c. Pobreza y extrema pobreza

La pobreza es una situación o condición que imposibilita el acceso a recursos económicos para satisfacer las necesidades físicas y psíquicas, que inciden en el desgaste del nivel y calidad de vida de las personas, tales como la alimentación, vivienda, educación, asistencia sanitaria entre otras.

**Cuadro No. 7 Pobreza extrema
San José Poaquil, Chimaltenango**

Proporción de la población que se encuentra debajo de la línea de pobreza extrema					
Año base=1994	Última estimación=2002	Meta nacional	Meta municipal	Brecha nacional	Brecha municipal
15.4	19.0	11.4	7.7	-7.6	-11.3

Fuente: SEGEPLAN 2009

San José Poaquil es el segundo municipio a nivel departamental con el más alto índice de extrema pobreza. Estos indicadores demandan políticas municipales en función de la erradicación de la pobreza para garantizar el goce de los derechos humanos de la población, para el cumplimiento de los Objetivos del Milenio.

**Recuadro No. 4 Pobreza y pobreza extrema
San José Poaquil, Chimaltenango**

Porcentaje de pobreza		
Nivel	Pobreza general	Pobreza extrema
Municipal	77.6	19.0
Departamental	29.0	19.33
Nacional	54.3 %	16.8 %

San José Poaquil de acuerdo con los mapas de pobreza se encuentra dentro del rango catalogado como medio.



ODM 1: Erradicar la pobreza extrema y el hambre.

Meta 1A: Reducir a la mitad, entre 1990 y 2015 el % de personas cuyos ingresos sean inferiores a un dólar por día.

Meta de país 16.8% de población en condiciones de extrema pobreza.

Año base 1994 , para este municipio es 15.4%
Meta de municipio 2015 = 11.6%

La proporción de la población en extrema pobreza de acuerdo con la última medición (2002) fue de 19.0%, lo que indica existe una brecha municipal de -11.3 %, lo que indica un aumento de la pobreza.

Estratégicamente deben crearse fuentes de empleo, se propone el fortalecimiento agroindustrial y eco turístico como fuentes para incrementar el ingreso en el municipio. Debe tenerse en cuenta que los ingresos son importantes en un medio donde la mayor parte de comunidades presentan riesgo de inseguridad alimentaria.

d. Educación

Los servicios de educación lo brinda básicamente el Ministerio de Educación -MINEDUC- así como, centros privados; se cuenta con el nivel de preprimaria, primaria, básico y diversificado. En jornadas matutina y vespertina. Preprimaria: 36, primaria: 37; básico: 12, diversificado: 3¹⁷. Están incluidos los del sector público y privado.

Nivel primario:

La inscripción inicial fue: 4,738 de los cuales 2,492 son niños y 2,246 niñas. La tasa de cobertura neta fue de 100.72%¹⁸, en niñas obtuvo 94,31% y niños 107.35%. El mayor porcentaje lo obtuvieron los niños. En relación a la cobertura a nivel departamental es por arriba de la media del que fue de 90.99%¹⁹. La tasa de cobertura bruta²⁰ fue de 122.27% de los cuales 130.75% fue de niños y 114.07% de niñas. En comparación al departamento está por arriba de la media que fue de 104.83%.

En relación a la cobertura neta y bruta el porcentaje mayor la refleja la población de niños. A continuación se hace referencia a indicadores en relación a los ODM.

¹⁷ Anuario Estadístico, MINEDUC 2008

¹⁸ La Tasa Neta de Cobertura, indica cuántos niños en edad escolar están asistiendo a la primaria, en relación a la población de 7 a 12 años del lugar.

¹⁹ Anuario Estadístico MINEDUC 2008

²⁰ La Tasa Bruta de Cobertura indica cuántos niños, sin importar su edad, están asistiendo a la Primaria, en relación a la población de 7 a 12 años del lugar.

Cuadro No. 8 Inscripción
San José Poaquil, Chimaltenango

Inscripción Final		
Total	Niño	Niña
4,518	2,377	2,141

Fuente: Anuario Estadístico, MINEDUC 2008

Cuadro No. 9 Tasa de retención y deserción intra-anual
San José Poaquil, Chimaltenango

Tasa de Retención Intra-anual			Tasa de Deserción intra-anual		
Total	Niños	Niñas	Total	Niño	Niña
4,518	2,377	2,141	4,518	2,377	2,141
95,36%	95,39%	95,33%	4,64%	4,61%	4,67%

Fuente: Anuario Estadístico, MINEDUC 2008

El promedio de alumnos por docente es de 22.67 en total, en lo público 22.84 y en el privado 19.55. De acuerdo a los datos se puede interpretar que tanto niñas y niños están cubiertos en el nivel primario.

De acuerdo a la percepción de la población algunos niños y niñas desertan por carencia de recursos económicos, ya que se ven obligados a trabajar con sus padres en la agricultura para generar ingresos económicos para la familia. Se identifica como una de las problemáticas la insuficiente y precaria infraestructura de las escuelas, desfavoreciendo los requerimientos pedagógicos para la enseñanza primaria.

**Recuadro No. 5 Tasas de escolarización, terminación y alfabetización
San José Poaquil, Chimaltenango**

Nivel	%		
	TNE	TTP	TA
Municipal*	89.0	73.1	90.0
Departamental**	91-91	70.42	92.1
Nacional***	86.3	60.5	82.2

Fuente: MINEDUC, 2008 / SEGEPLAN, 2010.



ODM 2: Lograr la enseñanza primaria universal.

Meta 2A: Asegurar que, para el año 2015, los niños y las niñas de todo el mundo puedan terminar un ciclo completo de enseñanza primaria.

- ✓ Tasa neta de escolaridad primaria (TNE): aumentar de 89.9 % que había en 1991 a 100%, para alcanzar la meta, el municipio debe aumentar del 89.0% al 100%*, y superar una brecha del 10.1 %
- ✓ Proporción de estudiantes que comienzan primer grado y culminan sexto: aumentar de 73.1% la tasa de terminación primaria (TTP) que había en 2008 a 100%*. Esto implica superar una brecha del 26.9%.
- ✓ Tasa de alfabetización (TA) de personas entre 15 y 24 años: aumentar del 90.0% al 100%*, lo que significa superar una brecha de 10.0%.

* La meta del 100% aplica a nivel municipal, departamental y nacional.

Nivel Básico:

La inscripción inicial fue 842, hombres 472 y mujeres 370. La tasa neta de cobertura²¹ total fue de 32.76%, en hombres 39,24% y mujeres 26,57%. En mayor porcentaje se cubrió a los hombres. En relación de la cobertura a nivel departamental está por debajo de la media que es de 36.93%²². La tasa de cobertura bruta fue de 50.24%²³ de los cuales 57.70% fue en hombres y 43.12% de mujeres, los hombres representan el mayor porcentaje. En relación al departamento está por debajo de la media que es de 57.87%²⁴.

**Cuadro No. 10 Inscripción
San José Poaquil, Chimaltenango**

Inscripción final		
Total	H	M
766	432	334

Fuente: Anuario Estadístico, MINEDUC 2008

²¹ Tasa Neta de Cobertura indica cuántos niños en edad escolar están asistiendo al ciclo básico en relación a la población de 13 a 15 años

²² Anuario Estadístico MINEDUC 2008

²³ Tasa Bruta de Cobertura indica cuántos niños, sin importar su edad, están asistiendo al ciclo básico en relación a la población de 13 a 15 años

²⁴ Anuario Estadístico MINEDUC 2008

**Cuadro No. 11 Tasa de retención y deserción intra-anual
San José Poaquil, Chimaltenango**

Tasa de retención intra-anual			Tasa de deserción intra-anual		
Total	H	M	Total	H	M
766	432	334	766	432	334
90,97%	91,53%	90,27%	9,03%	8,47%	9,73%

Fuente: Anuario Estadístico, MINEDUC 2008

En lo referente al nivel básico se demuestra una significativa variante en la inscripción inicial y final de 92 alumnos. En cuanto a la cobertura neta cubre en mayor porcentaje a los hombres. La cobertura bruta es mayor que la neta, prevalece el mayor porcentaje en hombres. La retención en mayor porcentaje favorece al hombre, al respecto de la deserción intra-anual prevalece en las mujeres. La cobertura bruta y neta está por debajo de la media departamental en este nivel se muestra inequidad en relación al acceso a este nivel a la población femenina, esto responde a patrones culturales, así como a la falta de recursos económicos de las familias.

Nivel diversificado:

La inscripción inicial fue: 134, hombres 66 y 68 mujeres. La tasa neta de cobertura fue de 3,22%²⁵, en hombres 3,24% y mujeres 3,20%. El mayor porcentaje lo obtuvieron los hombres. En comparación a la cobertura a nivel departamental por debajo de la media 17.27%²⁶. En relación a la tasa de cobertura bruta fue de 8,80%²⁷ de los cuales 8,92% fue de hombres y 8,70% en mujeres, los hombres representan el mayor porcentaje. En cuanto al municipio está por debajo del promedio del departamento 26.83%²⁸.

**Cuadro No. 12 Inscripción Final
San José Poaquil, Chimaltenango**

Inscripción Final		
Total	H	M
109	52	57

Fuente: Anuario Estadístico, MINEDUC 2009

²⁵ La Tasa Neta de Cobertura indica cuantos adolescentes en edad escolar están cursando alguna carrera, en relación a la población de 16 a 18 años del lugar

²⁶ Anuario Estadístico MINEDUC 2008

²⁷ La Tasa Bruta de Cobertura indica cuantos adolescentes, sin importar su edad, están cursando alguna carrera, en relación a la población de 16 a 18 años del lugar

²⁸ Anuario Estadístico MINEDUC 2008

**Cuadro No. 13 Tasa de Retención y Deserción Intra-anual
San José Poaquil, Chimaltenango**

Tasa de Retención Intra-anual			Tasa de Deserción intra- anual		
Total	H	M	Total	H	M
109	52	57	109	52	57
81,34%	78,79%	83,82%	18,66%	21,21%	16,18%

Fuente: Anuario Estadístico, MINEDUC 2009

En relación al nivel diversificado la cobertura neta y bruta es baja en relación al departamento, dentro de los principales factores están la carencia de recursos económicos, la poca oferta de los servicios de este nivel en el municipio.

Analfabetismo

Población total de 15 años y más; es de 12.43, el índice total de analfabetismo 6.27%, personas analfabetas 780, en relación al departamento posee el menor índice de analfabetismo. Está por debajo de la media del departamento que es de 17.13 %²⁹.

**Cuadro No. 14 Analfabetismo
San José Poaquil, Chimaltenango**

Hombres			Mujeres		
Índice de analfabetismo	Población	Analfabetas	Índice de analfabetismo	Población	Analfabetas
6,69%	5,800	388	5,91%	6,635	392

Fuente: Anuario Estadístico, MINEDUC 2008

El analfabetismo prevalece en mayor porcentaje en la población masculina, a percepción de la población se debe a la indiferencia hacia la educación y por la carencia de recursos económicos.

²⁹ Anuario Estadístico MINEDUC 2008

**Recuadro No. 6 Relación entre mujeres y hombres en educación
San José Poaquil, Chimaltenango**

Indicador: proporción entre hombres y mujeres en todos los niveles.			
Descripción	Proporción		
	P	B	D
Municipal	0.90	0.78	1.03
Departamental*	0.94	0.85	0.81
Nacional	0.93	0.89	1.0

Fuente: MINEDUC, 2008 / SEGEPLAN, 2010

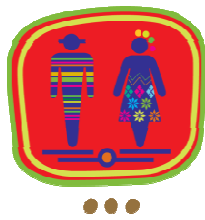

ODM 3: Promover la igualdad entre los sexos y la autonomía de la mujer

Meta 3A: Eliminar las desigualdades entre los géneros en la enseñanza primaria y secundaria, preferentemente para el año 2005, y en todos los niveles de la enseñanza para el año 2015.

Para el municipio, en el nivel primario existe una relación de 90 niñas por cada 100 niños. En el nivel básico 78 niñas por cada 100 niños y en el nivel diversificado 1.03 mujeres por cada 100 hombres.

Brechas de país 0.03 primaria, 0.07 básico y -0.07 diversificado.

Brechas de departamento 0.06 primaria, 0.15 básico y 0.19 en diversificado.

*Última estimación, 2009

Fuente: SEGEPLAN, 2010.

e. Servicios Básicos

Vivienda

Las condiciones de vivienda del municipio³⁰ de acuerdo a los datos del INE 2002, el total de viviendas fue de 3,610.

Tipos de vivienda que predominan: formal, rancho, casa improvisada, respectivamente.

El material que prevalece en paredes: 2,627 de adobe, 914 block, 542 de madera, 60 de concreto, 26 de ladrillo, 25 de bajareque, 23 de caña o lepa, 1 de lámina metálica, 5 otro.

Respecto al material del techo: lamina metálica 3995, concreto 164, teja 46, asbesto 8, paja o palma 2, otro 8. En lo relativo al material de piso de las viviendas 2,095 de tierra, 1,145 torta de cemento, ladrillo de cemento 133, ladrillo cerámico 131, ladrillo de barro 68, y 28 de madera³¹. El promedio de cuarto por vivienda 1.83, promedio de persona por dormitorio 3.63³².

La vivienda en mayor porcentaje es propia, formal con paredes de block, techo de lámina y con torta de cemento. Por otro lado, existen varias viviendas improvisadas en condiciones

³⁰ INE, XI Censo de Población y VI Habitación 2002

³¹ INE, XI Censo de Población y VI Habitación 2002

³² SEGEPLAN, Sistema de Usuarios del Información Territorial- SINIT-

precarias las cuales son susceptibles ante los eventos climatológicos. Los materiales de construcción de la vivienda son de acuerdo a las posibilidades económicas de las personas, existe un déficit en los servicios de drenajes y agua potable tanto en el área urbana y rural.

La proporción de hogares urbanos³³ situados en tugurios es de 0.1 En lo referente a los tugurios es importante reducir la población que vive en estas condiciones precarias e indignas. Se deben de encaminar esfuerzos para reducir al máximo estas condiciones, las condiciones de vivienda influyen de alguna manera en la salud especialmente en niños generando vulnerabilidad ante las infecciones respiratorias.

**Gráfico No. 6 Tipo de Vivienda
San José Poaquil, Chimaltenango**

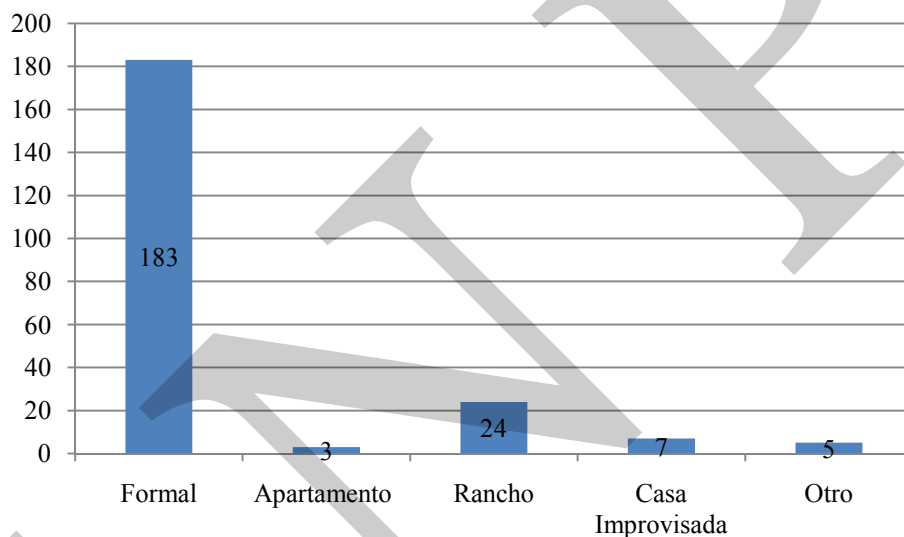

Fuente: INE, 2002

Servicio de Agua Potable

Para los servicios de agua del total de viviendas 3,610, a continuación se describe como se abastecen.

³³ Base de Datos de Secretaria de Planificación y Programación –SEGEPLAN- ODM 2009. En base Censos Nacionales XI de población y VI de habitación. 2002

**Cuadro No. 15 Viviendas con servicio de agua
San José Poaquil, Chimaltenango**

Servicio de agua	Viviendas
Viviendas con Chorro uso exclusivo	3,361
Viviendas con Chorro para varios hogares	10
Viviendas que utilizan Chorro público (fuera de hogar)	5
Viviendas que utilizan Pozo	206
Viviendas que utilizan agua Camión o tonel	0
Viviendas que utilizan agua de Río, Lago o Manantial	1
Viviendas que utilizan otro tipo de fuente de agua	27

FUENTE: SEGEPLAN, 2009

De acuerdo a los datos se puede referir que la mayor parte de las viviendas tiene acceso a los servicios de agua, no obstante otra cantidad representativa se abastece de otras fuentes que carecen de manejo adecuado para su consumo. Se hace necesario ampliar los servicios de agua potable para satisfacer las necesidades de la población, garantizando los ODM.

Es de mencionar que en la actualidad no existe ningún proceso de purificación, lo cual no garantiza la salud de los habitantes del municipio, quienes utilizan el servicio para consumo.

El agua proporcionada es distribuida sólo por las noches en el área urbana, pero este vital líquido está contaminado ya que trae resto de tierra; en el área rural el agua es escasa y tampoco cuenta con un proceso de purificación. En la época de verano, ésta es racionada y se distribuye únicamente dos veces a la semana. Para obtener el derecho a este servicio, los usuarios deben cancelar una cuota mensual de Q.2.00.

Energía Eléctrica

La mayor parte de las viviendas cuenta con el servicio de alumbrado eléctrico, seguido de candela y otros respectivamente; este servicio es privado.

**Cuadro No. 16 Alumbrado eléctrico
San José Poaquil, Chimaltenango**

Total de viviendas	Tipo de alumbrado				
	Eléctrico	Solar	Gas	Candela	Otro
3,610	3,096	7	45	460	2

Fuente: INE, 2002

Tratamiento de aguas servidas

Las aguas servidas son canalizadas a través de los drenajes a flor de tierra que desembocan en los ríos aledaños al área urbana de la comunidad. En el área rural el agua es descargada a través de tubos de plástico a las carreteras o a los ríos, debido a que las viviendas no cuentan con el servicio de drenajes.

Extracción de basura

En el área rural no se cuenta con el servicio de extracción de basura por parte de la municipalidad o entidad privada, por tal razón, los pobladores queman, entierran o tiran la basura, mientras que en el casco urbano la municipalidad subsidia el servicio de la extracción de basura a la empresa Transportes Salazar con un pago mensual a dicha empresa, este servicio se realiza el día lunes, cobrando como mínimo Q2.00; según cantidad de basura se incrementa el precio, es llevada al barranco que colinda con el municipio de Comalapa, pero que es perteneciente al municipio de San José Poaquil.

f. Seguridad Ciudadana

Existe una subestación de la Policía Nacional Civil –PNC- 73-42³⁴, cuenta con un inspector y ocho agentes, más un pick up para movilizarse. Reportan tres hechos delictivos y un homicidio con arma de fuego (2009). A percepción de la población se considera un lugar tranquilo sin mayores índices de violencia, sin embargo los recursos de la PNC son limitados e insuficientes para cubrir a todo el municipio.

g. Participación Ciudadana

Está representada por diferentes instancias dentro del municipio, siendo estos:

Consejos Comunitarios de Desarrollo –COCODES-

Los Consejos Comunitarios de Desarrollo, se encuentran formados en las distintas comunidades del municipio, los cuales son representantes de cada comunidad en la toma de decisiones, así como la ejecución de proyectos de interés para la población. Actualmente existen 39 grupos de COCODES que distribuidos es uno para cada comunidad, incluyendo los COCODES de las 5 zonas que conforma la cabecera municipal.

Comité de Vigilancia

Existen comités de vigilancia en algunas comunidades, así también en el casco urbano; estos comités son quienes se encargan de vigilar por las noches toda el área con el fin de mantener tranquilidad en la población y contrarrestar la ola de violencia. Estos son autónomos no coordinan con la PNC. Entre las comunidades que cuentan con este comité se puede mencionar el Caserío Ojer Caibal, Aldea Hacienda María, Saquitacaj.

³⁴ Informe de la PNC. Comisaría 74 de Chimaltenango 2009

Comité de Padres de Familia

Comité que se forma para velar por el buen funcionamiento y mantenimiento de los centros educativos. Entre sus objetivos se puede mencionar que realizan gestiones que sean necesarias para que los centros educativos presten los recursos necesarios para la educación de los alumnos, a través de este comité se ha logrado la construcción de dos aulas más en una escuela del área urbana del municipio, así como la construcción y mejoramiento de escuelas en comunidades del municipio.

Se puede mencionar que existen comités en las siguientes aldeas: Palamá, Paley, Paneyá, Ojer Caibal, Panimasiguan; Caseríos: Chuiquisayá, Nueva Esperanza, Paruxeché, Xequechelaj, Chuatacaj 1 y 2, Los Pinos, Chimixayá, Xepalamá, Hacienda Vieja, Chuacruz y Paxcabalché.

Comité de agua

Existe este tipo de comités con el objetivo de ayudar a la población que se encuentre con la necesidad de este servicio básico, se observó durante el trabajo de campo que existen comités en la Aldea Hacienda Vieja, Hacienda María, Saquitacaj, Panimacac, Caserío Xebacin, Paruxeché, Chuacruz, Chuatacaj 1, Patoquer, quienes ejercerán sus funciones durante dos años, estos grupos se forman voluntariamente.

Comité religioso

Al inicio de este comité se le llamó Comité de Mantenimiento, posteriormente se cambió a Consejo Económico, en la actualidad se conoce como Consejo Parroquial integrado por la Iglesia Católica. Se formó con el propósito de velar por el mantenimiento de la iglesia, también tiene sus grupos en las comunidades llamados Oratorios quienes se encargan de velar por sus habitantes, a quienes les proporcionan ayuda económica a través de una colaboración mensual que éstos aportan.

Este comité alquila la parte de enfrente de la iglesia a las personas que venden los días de mercado, lo que forma parte de la Plaza del mercado.

Conclusiones de la Dimensión Social

La población de San José Poaquil predomina la etnia Kaqchikel, es eminentemente rural, tiene una riqueza cultural valiosa, se conserva el idioma materno así como el traje típico y otras expresiones culturales.

Cuenta con los servicios de salud y educación que cubren a la mayor parte de la población. Sin embargo representa déficit en relación a la infraestructura y personal para brindar servicios de calidad.

En relación a la educación la cobertura se da en un alto porcentaje en el nivel primario no así en el básico y diversificado, la cobertura es baja en relación a la media departamental, las principales causas son los escasos recursos económicos de las familias e indiferencia de los padres y alumnos para continuar sus estudios.

La vulnerabilidad alimentaria es muy alta; existe una cantidad representativa de familias con riesgo a la inseguridad alimentaria nutricional, por lo tanto es necesario crear políticas y programas municipales para su reducción y prevención.

En morbilidad predominan las causas por condición social como el acceso de agua, saneamiento y vivienda dichas enfermedades pueden prevenirse a través de la ampliación y mejora de estos servicios.

San José Poaquil es el segundo municipio a nivel departamental con un alto porcentaje de extrema pobreza, estos indicadores atentan en contra de la condición humana de la población afectada, debido a que no puede satisfacer sus necesidades básicas para su desarrollo.

Mapa No. 3 Dimensión Social
San José Poaquil, Chimaltenango

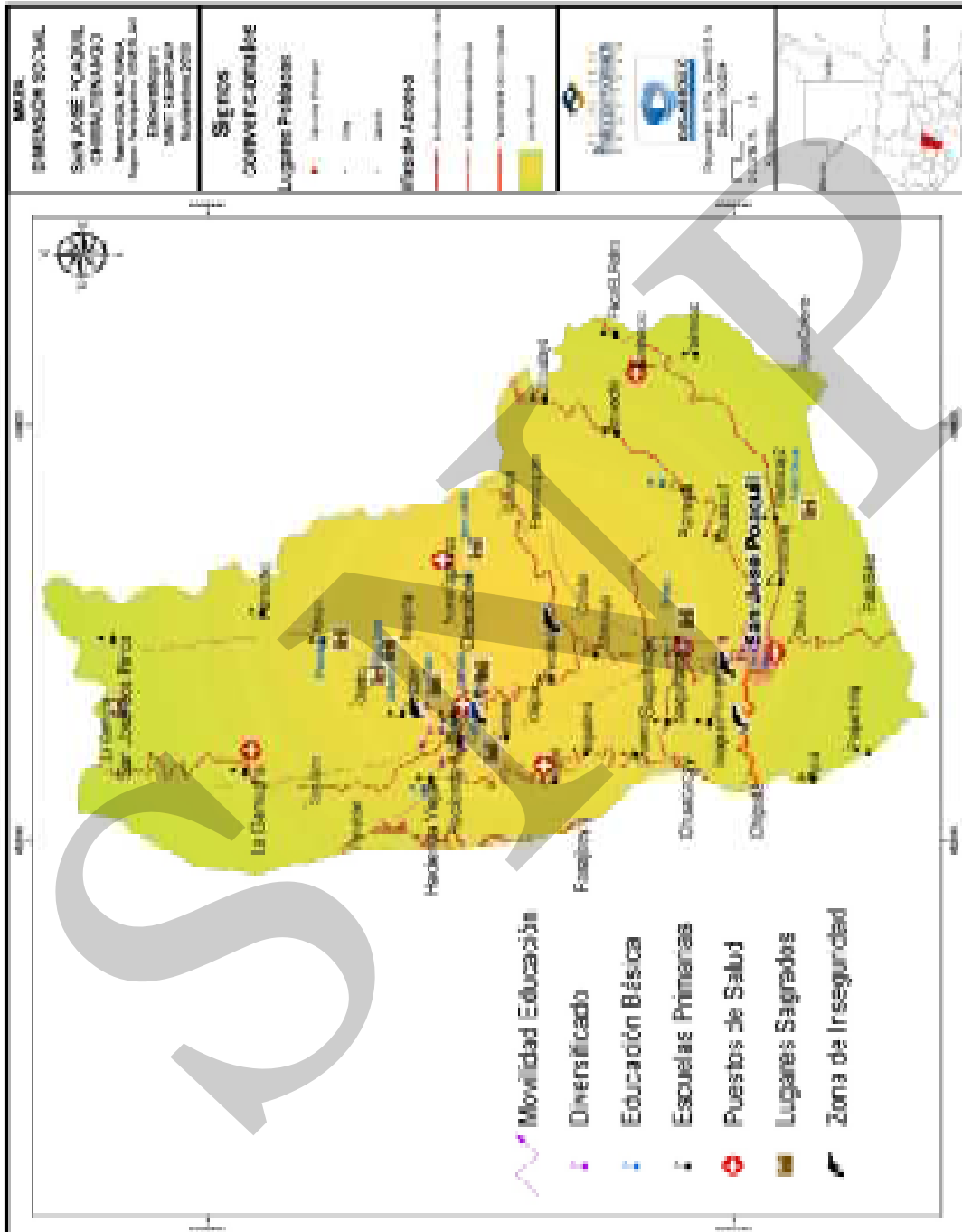

6.3.2. Dimensión Ambiental

a. Recursos Naturales

El uso del suelo se distribuye de la siguiente manera:

**Cuadro No. 17 Uso del Suelo
San José Poaquil, Chimaltenango**

Descripción	Km ²	Uso	%
Centros poblados	0,71	Construcciones	0,73
Agricultura limpia anual	50,52	Granos Básicos	52,30
Bosque de coníferas	39,77	Bosque Natural	41,17
Bosques Secundario	5,60	Bosque Arbustal	5,80
Total	96,60		100

Fuente Mapa de cobertura vegetal y uso de la tierra. MAGA, 2005.

La mayor parte del suelo se usa para la agricultura limpia anual, seguida de bosques y lugares poblados respectivamente. Se carece de criterios de uso de suelo a nivel municipal.

Como ya se mencionó con anterioridad la extensión territorial del municipio es de 100 Kilómetros cuadrados³⁵ el terreno es bastante quebrado con hondonadas barrancos o aluviones, entre los cuales hay llanuras que producen granos básicos, hortalizas, árboles frutales y café.

Los suelos del municipio, pertenecen a los de la Altiplanicie Central, siendo parte del grupo A, son suelos profundos desarrollados sobre ceniza volcánica, se clasifican como taxonómicos, pertenecen a las series Poaquil, Quiché y Cauqué, su material madre es caliza, con un relieve fuertemente ondulado a inclinado, la superficie del suelo es café oscuro, textura franca arenosa fiable.³⁶

Su topografía generalmente es: accidentada registrando alternativamente elevaciones, onduladas, profundos barrancos y planicies, la elevación más relevante en los cerros de Paquechelaj ubicada en caserío Chiraxaj y el cerro Patoquer en el caserío Patoquer.

³⁵ INE XI Población y VI de Habitación, 2002

³⁶ Proyecto MAGA-ESPRED-ECATIE, Tablas de Sistema Nacional de Planificación Estratégica Territorial – SINPET, 2001

b. Clima

Su clima es templado entre 18 y 22° C, se marcan las dos estaciones del año siendo este invierno y verano. Con precipitación media de 1348 mm al año lloviendo 194 días al año en época de invierno. La temperatura en las partes altas alcanza una mínima de 12.58°C y la cabecera municipal se tiene una media de 18.49°C y en las partes bajas puede registrarse temperaturas de 23.95°C. Puede registrarse heladas en las partes altas que limitan con Santa Apolonia y San Juan Comalapa. El nivel de sequía que puede registrarse en el municipio es de media baja a baja.

c. Cobertura Boscosa

La zona de recarga con cobertura boscosa 83,15 km². La zona de recarga sin cobertura boscosa 6,04 km², y la zona de carga sin cobertura boscosa 7.41 kilómetros cuadrados³⁷

Las zonas de vida se presentan de la manera siguiente: bosque húmedo montano bajo subtropical (bh-MB) 81,08 km², y bosque muy húmedo montano bajo subtropical (bmh-MB) 5,72 km², bosque húmedo subtropical (templado) bh-S (t) es 9,78 km².

En el municipio el área boscosa es explotada por la población para la construcción de viviendas, elaboración de muebles, comercialización y consumo familiar. Entre las principales especies se pueden mencionar: pino blanco o curtidor, Pinus ayacahuite, Pino de la Cumbre encino, ciprés e ilamo.

La integridad de los bosques se ve amenazada por el aumento de incendios forestales debido al aumento de las zonas secas.

Los incendios forestales para el Municipio acarrearán consecuencias negativas:

- En lo ecológico, se destruye flora y fauna, dejándolos vulnerables sólo algunos bosques logran sobrevivir.
- En lo económico, se pierden recursos que podrían ser utilizados de manera sostenible.
- En lo social, es un grave riesgo a la salud, debido a la contaminación, pérdida de recursos y cambios climáticos.

d. Áreas protegidas

A la fecha no se tiene declarado ninguna área protegida. Ya que la municipalidad coordina a través de guardabosques (3) por cada astillero total 6 de los 2 astilleros. Cumpliendo la función de vigilar las áreas para evitar la tala de árboles y madera sin previa autorización de la municipalidad a través de la oficina municipal forestal.

³⁷ SEGEPLAN, SINIT, Cobertura Boscosa

En la cabecera municipal existe un vivero forestal que cuenta con las siguientes especies; casuarina, Ilamo, pino, ciprés, gravilea, donde se produce aproximadamente 75,000 arbolitos anuales, se ubica al este, a 1.5 kilómetro de la cabecera municipal, con rumbo al Caserío Chuatacaj Zona 4, el cual está a cargo del técnico forestal municipal.

e. Gestión integrada del recurso hídrico GIRH

Hidrografía:

La superficie en kilómetros cuadrados del río Motagua es de 96.50.

Riegan el suelo de San José Poaquil los ríos:

Acualcheyá: se forma en el Caserío Chuatacaj, atraviesa la cabecera Municipal y el Caserío Pacul. Es de caudal medio en verano y alto en invierno. Es el más contaminado, porque allí desembocan las aguas negras del área urbana.

Cujil: se forma en el municipio de Tecpán Guatemala, departamento de Chimaltenango, pasa a un lado de la Aldea La Garrucha, su caudal en verano es bajo y en invierno es alto. Contiene baja contaminación, lo utilizan para desagüe en algunas viviendas asentadas en sus orillas.

Motagua o Grande: viene del municipio de Totonicapán Guatemala. Sirve como línea limítrofe natural entre el municipio de Joyabaj del departamento del Quiché y el municipio de San José Poaquil, está altamente contaminado, ha disminuido su caudal en relación a otros años.

Jabalsiguan: se origina del río Quisayá, pasa entre los caseríos Paruxeche, Quisayá, Panimacac y la aldea Paneyá, desemboca en el cauce del río Teculcheyá. Su caudal es medio en verano y alto en invierno. Está contaminado por vertientes líquidos de las viviendas cercanas a la orilla.

Parialxot: Se inicia en el caserío Chuacruz del municipio, pasa por el caserío Palamá, la aldea Hacienda Vieja, desembocando en el río Motagua o Grande. El caudal es medio en verano y alto en invierno. Se encuentra contaminado por las acciones derivadas de las diferentes siembras.

Sarayá: empieza en el río Palima y pasa en jurisdicción de la cabecera Municipal, se adentra en la aldea Pajzaj del municipio de Comalapa. Es de caudal medio en verano y alto en invierno. Es de un nivel de baja contaminación.

Teculcheyá: inicia en el municipio de San Juan Comalapa, ingresa al municipio de San José Poaquil por el caserío Sarajmac, pasa en jurisdicción de: la cabecera municipal, la aldea Paniyá y el caserío Chiquisayá, desembocando en el río Quisayá. El caudal es medio

en verano y alto en invierno. Su nivel de contaminación es alto, por los desechos que vierten las viviendas cercanas a las orillas.

Quisayá: se forma en la Quebrada Canayá del municipio de Comalapa. Atraviesa el Municipio sobre la línea limítrofe con el municipio de San Martín Jilotepeque. Es caudaloso en verano y un nivel alto en invierno.

Los Riachuelos de San José Poaquil:

Pacul: se inicia cerca de la línea divisoria con el municipio de Santa Apolonia, y atraviesa el caserío Pacul del río Xelubacyá y termina en el río Xelubacyá. En verano su caudal es bajo y en invierno es alto. El nivel de contaminación es bajo.

Paquecelaj: principia en el caserío Chiraxaj, pasa cerca del caserío Pacul y termina en el río Xelubacyá

Las Quebradas de San José Poaquil: Colibalacán, Chimixayá, Panimasiguán, Chamilejquinum, Chuachora, Saquitacaj y la Laguneta de San José Poaquil: Muquiquiy, se localiza entre la aldea la Garrucha y el caserío Chicabaj

f. Saneamiento Ambiental

Del total de 3,610 viviendas, todas cuentan con insuficientes servicios de recolección de basura, tanto municipal como privada. Por lo que se utilizan otros medios para eliminarla como quemándola, enterrándola y tirándola en cualquier lugar. Estas prácticas promueven la proliferación de contaminación superficial, aérea y subterránea, generando focos de enfermedades.

Para dar cumplimiento a los ODM, se hace necesario el fomento de una cultura de reciclaje y manejo de los desechos sólidos-líquidos.

En lo que respecta al cumplimiento de los ODM, es necesario implementar acciones para brindarle a la población servicios de saneamiento mejorados para darle cumplimiento a los mismos garantizando condiciones de vida imprescindibles para tener una vida digna.

**Cuadro No. 18 Eliminación de basura
San José Poaquil, Chimaltenango**

Formas de eliminación de la basura	N°
Viviendas que usan servicio municipal de eliminación de basura	18
Viviendas que usan servicio privado de eliminación de basura	206
Viviendas que queman la basura	1,208
Viviendas que tiran la basura en cualquier lugar	900
Viviendas que entierran la basura	946
Viviendas que utilizan otra forma de eliminación de basura	332
Porcentaje de hogares que utilizan servicio municipal o privado de eliminación de basura	6.20

Fuente: INE, 2002

Por otro lado, de las 3,610 viviendas, las que disponen de servicio sanitario se describe a continuación:

**Cuadro No. 19 Servicio Sanitario
San José Poaquil, Chimaltenango**

Viviendas	3,293
Viviendas que no disponen de servicio sanitario	317
Viviendas con servicio sanitario de uso exclusivo conectado a red de drenaje	806
Viviendas con servicio sanitario de uso exclusivo conectado a fosa séptica	100
Viviendas con servicio sanitario de uso exclusivo excusado lavable	14
Viviendas con servicio sanitario de uso exclusivo letrina o pozo ciego	2,363
Viviendas con servicio sanitario de uso compartido conectado a red de drenaje	4
Viviendas con servicio sanitario de uso compartido conectado a fosa séptica	1
Viviendas con servicio sanitario de uso compartido excusado lavable	0
Viviendas con servicio sanitario de uso compartido letrina o pozo ciego	5
<i>Porcentaje de hogares que no disponen de servicio sanitario</i>	8.78

Fuente: INE, 2002

El servicio de drenajes tiene cobertura para el casco urbano, existiendo un total de 317 hogares que no cuentan con servicio sanitario principalmente en el área rural. La proporción de hogares con acceso a servicios de saneamiento mejorados es de 25.6%. Proporción de la población con acceso a servicios de saneamiento mejorados es de 26.3% (INE, 2002). Se demuestra un déficit en los servicios de saneamiento que amerita la implementación de acciones municipales para ampliar su cobertura y calidad, contribuyendo al logro de los ODM.

**Recuadro No. 7 Acceso a agua potable y saneamiento básico
San José Poaquil, Chimaltenango**

Total de viviendas con acceso agua intradomiciliar y servicios de saneamiento mejorados		ODM 7: Garantizar la sostenibilidad del medio ambiente	
Total de viviendas	4,576		Meta 7C: Reducir a la mitad, para el año 2015, el porcentaje de personas sin acceso sostenible al agua potable y a servicios básicos de saneamiento.
Viviendas con servicio de agua potable	3,835		Meta de país 83% de viviendas con acceso al agua potable y 67.5 % con acceso a servicios de saneamiento básico.
Viviendas con servicio de saneamiento básico	4,085		Agua potable: año base 1994, dato municipio= 87.3 Meta de municipio 2015= 90%
Fuente INE, 2002		Saneamiento básico: año base 1994, dato municipio = 17.9%	
		Meta de municipio 2015= 58.9 %.	
		La proporción de las viviendas con acceso a fuentes mejoradas de abastecimiento de agua potable y saneamiento básico de acuerdo con la última medición (2009) fue de 75% y 60%, lo que indica una brecha para contribuir con el ODM al año 2015 de 11% y 11% respectivamente.	
		Fuente: SEGEPLAN, 2010 / DPM, 2009.	

g. Análisis de riesgo

El riesgo es entendido como la contingencia o posibilidad de que ocurra o suceda un daño, desgracia o contratiempo. Ocurre mediante la presencia de dos factores: las amenazas (externo) y vulnerabilidades (interno).

El análisis de riesgos se realizó mediante un taller con los actores locales, que de acuerdo a su percepción se identificaron las amenazas y vulnerabilidades presentes en el municipio. Las amenazas identificadas en el municipio son de índole natural, socio-natural y antrópicas El tipo de topografía de los suelos que es inclinada y quebrada, así como la deforestación, expone a la población que vive asentada en las laderas y a orillas de las carreteras, a deslizamientos y desbordes en invierno, que dañan o destruyen las construcciones habitacionales las cuales en su mayoría son de adobe con techo de lámina.

La deforestación provocada por la tala de árboles de los bosques principalmente para uso domiciliar, provoca erosión y deslaves de los suelos, afectando grandes proporciones cultivos, además el avance de la frontera agrícola. Aun se identifican incendios forestales ocasionados de manera accidental o intencional.

A continuación se describen:

**Cuadro No. 20 Amenaza y Vulnerabilidades
San José Poaquil, Chimaltenango**

Priorización de Amenazas	Priorización de Vulnerabilidad
<ul style="list-style-type: none">▪ Deslizamientos▪ Derrumbes▪ Crecidas de Ríos▪ Temporales▪ Incendios forestales▪ Deforestación▪ Agotamiento de fuentes de agua▪ Inundaciones▪ Terremotos	<p>Estructura Físico Estructural</p> <p>Viviendas no brindan seguridad a sus habitantes pues sus estructuras no usan técnicas resistentes a los sismos. En relación a la infraestructura (sistemas de agua, escuelas, puentes, caminos) no se toma en cuenta los riesgos.</p> <p>Social</p> <p>La participación de la población es débil en cuanto a la organización en los procesos de planificación y gestión de riesgos.</p> <p>Funcional</p> <p>La mortalidad infantil está relacionada con enfermedades prevenibles. Los tramos carreteras del municipio son de acceso difícil por los efectos de las amenazas o su recurrencia. Se carece de compromiso del manejo sostenido de los recursos del territorio (agua, suelo y bosque).</p>

Fuente: Mapeo Participativo. SEGEPLAN 2010.

La quema de basura y desechos sólidos aumenta debido al insuficiente servicio de recolectores de basura domiciliar municipal y privado, además la ausencia de vertederos en aldeas y caseríos lo cual propicia la contaminación ambiental.

Por otro lado, el nivel de vulnerabilidad se hace evidente en el municipio lo cual demanda del fortalecimiento de la organización comunitaria en función de la prevención, gestión y atención de riesgos tanto a nivel comunal como municipal. Para contrarrestar los efectos socioeconómicos de los desastres ante su presencia y recurrencia.

Conclusiones dimensión ambiental

El municipio cuenta con recursos naturales que son propicios para el cultivo, tal y como lo son sus suelos y la topografía. Propician características ambientales que favorecen la flora fauna.

Los servicios de saneamiento básico representan un déficit, esto ha generado proliferación de fuentes de contaminación ambiental que favorecen la generación de enfermedades, además al no tener servicios de tratamientos de desechos sólidos, la mayoría de éstos son depositados a orillas de barrancos y ríos, lo que también repercute en el medio ambiente.

El recurso hídrico del municipio, permite que el mismo facilite la fertilización de sus planicies y cultivos, así como la dotación de gran cantidad de nacimientos de agua, que proveen del vital líquido a sus pobladores.

Los recursos hídricos, en su mayor parte se encuentran contaminados con basura, residuos líquidos y sólidos, la falta de drenajes y vertederos de basura, han propiciado altos niveles de contaminación, que perjudican principalmente los ríos dentro del municipio.

A pesar de la poca extensión boscosa del municipio, existe una gran diversidad de flora y fauna dentro de la misma que amerita especial cuidado, no solo por el peligro de extinción de estas especies, sino por el gran potencial ecológico y turístico que representa para el municipio y que no está siendo aprovechado o explotado como potencial recurso económico del mismo

Las características ambientales del municipio, así como el descuido de las mismas, hacen que sea necesaria y urgente, la creación de políticas de gobierno y de instituciones relacionadas con estos temas, para la conservación, preservación, uso, cuidado, concientización y promoción de los temas relacionados con el ambiente, las amenazas al mismo y el potencial como recurso natural, turístico y económico que posee el municipio.

Debido a la vulnerabilidad ambiental que presenta el municipio se deben de implementar acciones para contrarrestar las mismas a través de la gestión de riesgos y el fomento de una cultura que conserva el medio ambiente.

Mapa No. 4 Dimensión Ambiental
San José Poaquil, Chimaltenango

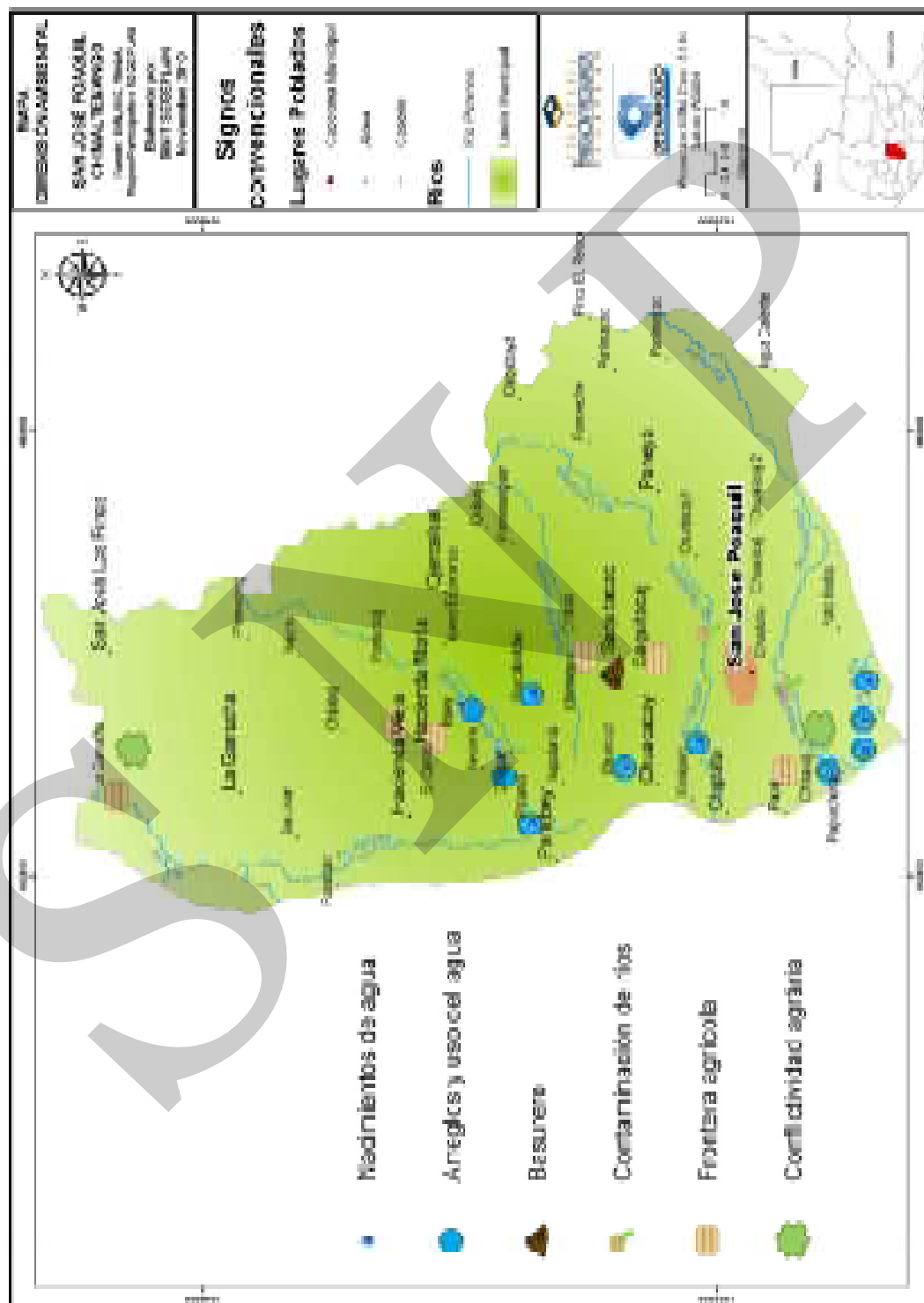

6.3.3 Dimensión económica

a. Empleo

Para el año 2002, la Población Económica Activa –PEA³⁸-, fue de 6,744. La ocupación³⁹ de (6,671) representa el 98,92% y desocupación (73) 1,08%. Se puede determinar que la PEA en mayor parte está ocupada. PEA en la población masculina fue de 5,042 y la femenina 1,702. Las cifras demuestran que la PEA es mayor en hombres, reflejando que existe inequidad en relación a las mujeres. La proporción de mujeres entre los empleados remunerados en el sector no agrícola 44,93. En relación a los ODM es necesario propiciar condiciones de igualdad y equidad en oportunidades de empleo para la población femenina, y de esta manera contribuir a reducir las brechas actuales sobre este tema y cumplir con el ODM respectivo.

Además, es necesario implementar acciones que promuevan la inversión en el municipio para generar fuentes de empleo digno y equitativo para mujeres y jóvenes; lo cual contribuye a satisfacer sus necesidades básicas contribuyendo así a la reducción de la pobreza.

Las principales actividades económicas que realiza la población son en mayor proporción agrícolas, de industria manufacturera y textil, seguida de servicios comunales, sociales y personales, los porcentajes se describen a continuación:

**Cuadro No. 21 Actividad Económica
San José Poaquil, Chimaltenango**

Actividades Económicas	%
Porcentaje de participación en agricultura, caza, selvicultura, Pesca	57.80
Porcentaje de participación en explotación de minas y canteras	0.00
Porcentaje de participación en industria manufacturera textil y alimenticia	17.63
Porcentaje de participación en electricidad, gas, agua	0.13
Porcentaje de participación en construcción	5.10
Porcentaje de participación comercio por mayor y menor, restaurantes y hoteles	7.24
Porcentaje de participación en establecimientos financieros, seguros, bienes inmuebles, servicios a empresas	0.58
Porcentaje de participación en enseñanza	1.71
Porcentaje de participación en servicios comunales, sociales, personales	7.60
Porcentaje de participación en organizaciones extraterritoriales	0.060
Porcentaje de participación en rama de actividad no especificadas	0.34

Fuente: INE, 2002

³⁸ La población activa de un país es la cantidad de personas que se han incorporado al mercado de trabajo, es decir, que tienen un empleo o que lo buscan.

³⁹INE, XI Censo Poblacional y VI de Vivienda, 2002.

En la distribución del trabajo por ocupación predominan las fuerzas armadas, operarios artesanos y mecánicos; es decir, los sectores de servicios administrativos y de reparación, además de pequeña industria artesanal, textil y alimenticia constituyen grandes contribuidores de empleo. Así mismo los agricultores y trabajadores agropecuarios, ligados principalmente a la producción de granos básicos, siendo estos sectores los que aportan las principales fuentes de ingresos económicos para la población.

**Cuadro No. 22 Trabajo por ocupación
San José Poaquil, Chimaltenango**

Tipo de Trabajo	Porcentaje
Porcentaje de miembros del poder ejecutivo y legislativo	0.25
Porcentaje de profesionales, científicos e intelectuales	0.42
Porcentaje de técnicos profesionales de nivel medio	1.99
Porcentaje de empleados de oficina	0.72
Porcentaje de trabajadores de los servicios y vendedores de comercios y mercados	4.38
Agricultores y trabajadores calificados agropecuarios y pesqueros	6.73
Porcentaje de oficiales, operarios y artesanos de artes mecánicas y de otros oficios	22.23
Porcentaje de operarios de instalaciones y máquinas y montadores	2.61
Trabajadores no calificados	0.03
Porcentaje en Fuerzas armadas	61.01

Fuente: INE, 2002

b. Desarrollo Productivo

Dentro del municipio se desarrollan varias actividades productivas para generar y agregar valor económico, estas actividades sirven para producir, explotar o transformar los recursos naturales con los que cuentan las comunidades, a continuación se muestran las principales actividades del municipio, así como el porcentaje de empleo y valor que generan.

Cuadro No. 23 Actividades productivas

**Cuadro No. 23
Actividades productivas
San José Poaquil, Chimaltenango**

Producción Pecuaria por Volumen y Valor				
Año 2009				
Actividad	Generación de empleo	%	Valor de la producción	%
Agrícola	921	43	3,428,238	42
Pecuaria	306	14	1,093,040	13
Artesanal	422	20	1,358,280	17
Comercios y servicios	487	23	2,343,240	28
Total	2,136	100	8,222,798	100

Fuente: INE, 2002

Producción Agrícola:

La zona se caracteriza por tener alta dependencia de la agricultura siendo el 80% de productores de café, por lo tanto es la principal fuente de ingresos la venta de mano de obra en actividades agrícolas (limpieza y preparación de suelos) y el comercio formal; y la principal fuente de alimentos es la compra y el autoconsumo de granos básicos. El 20% se dedica a un trabajo asalariado (albañiles, trabajo intelectual, u otros).

El mercado municipal constituye el principal lugar de mercadeo y transacciones comerciales, que es donde la mayoría de la población compra sus alimentos básicos. Por otro lado, la industria de jarcia (elaboración de canastas), y la elaboración de tejidos típicos de lana y algodón, va teniendo una mayor importancia.

El factor más importante es la agricultura cuyos cultivos principales son: maíz, frijol, legumbres y algunas frutas regionales.

La producción de frutas se hace suficiente para su autoabastecimiento; sin embargo debido a la baja cantidad de abastecimiento de frijol se ven en la necesidad de comprarle a municipios aledaños del departamento como San Andrés Itzapa, parramos, entre otros; en cuanto al abastecimiento de maíz los abastecen de producto mexicano. Así como se abastecen de verduras de Patzicia y Santa Apolonia, Entre otros productos.

En los últimos años se incremento la siembra y comercialización de la arveja china y arveja dulce⁴⁰. Los cultivos de granos básicos son para autoconsumo familiar, los productos no tradicionales son vendidos en el mercado local y departamental.

**Cuadro No. 24 Producción Agrícola
San José Poaquil, Chimaltenango**

Nº.	Producto	Número de fincas	Superficie cosechada en manzanas	Producción obtenida en quintales	Rendimiento quintales / manzana
1	Arveja China	213	45	3.273	72,10
2	Ayote	123	110	1.928	17,53
3	Brócoli	12	5	746	155,42
4	Coliflor	5	2	615	374,72
5	Ejote	87	17	1.557	92,24
6	Ejote Francés	255	74	4.303	57,78
7	Frijol negro	3.269	1.915	12.355	6,45
8	Hierba Mora	10	2	520	257,95
9	Maicillo	52	65	1.154	17,86
10	Maíz amarillo	2.531	1.093	29.751	27,22
11	Maíz blanco	7.402	4.496	125.530	27,92
12	Maíz de otros colores	689	179	4.447	24,81
13	Miltomate	89	15	1.058	71,19
15	Tomate	60	12	1.780	152,53

Fuente: MAGA IV Censo Nacional Agropecuario 2003

⁴⁰ OMP, San José Poaquil, 2009

Las principales amenazas son la carencia de tierra y la falta de tecnificación y diversificación de cultivos, así como su limitación económica para insumos necesarios para mayor productividad de las tierras, además de la poca diversificación.

Producción de plantas y árboles:

En las viviendas prevalece la producción de plantas o árboles, la producción de aguacate (221 viviendas), naranja, (312 viviendas) durazno y melocotón (301 viviendas) limón (174 viviendas), manzana (167 viviendas), ciruela (124 viviendas). La producción para autoconsumo y venta local.

**Gráfico No. 7 Producción de plantas y árboles
San José Poaquil, Chimaltenango**

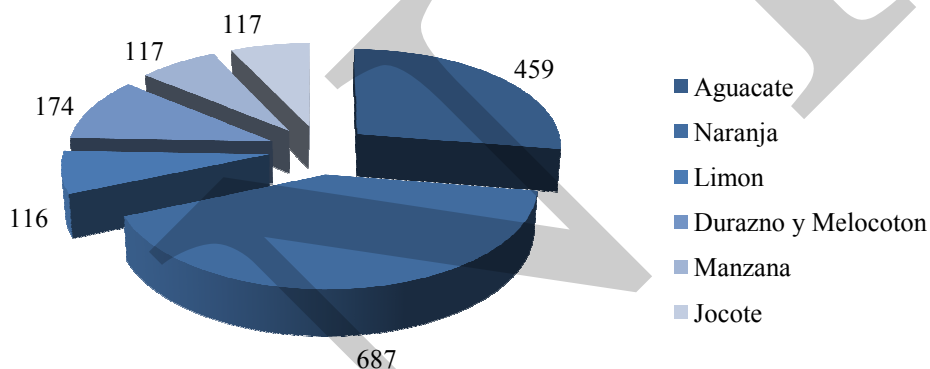

Fuente: MAGA, IV Censo Nacional Agroprecuario 2003

Producción Pecuaria

En la ganadería se atienden pequeñas crías de ganado bovino, ovino, caprino, porcino y aviar, que se aprovechan para consumo interno.

La actividad pecuaria es de traspatio el número de viviendas con estas actividades son: en aves 1,324 y 199 en bovino, porcino, caprino, ovino, entre otros. Estas actividades son para autoconsumo y venta local.

**Gráfico No. 8 Producción pecuaria
San José Poaquil, Chimaltenango**

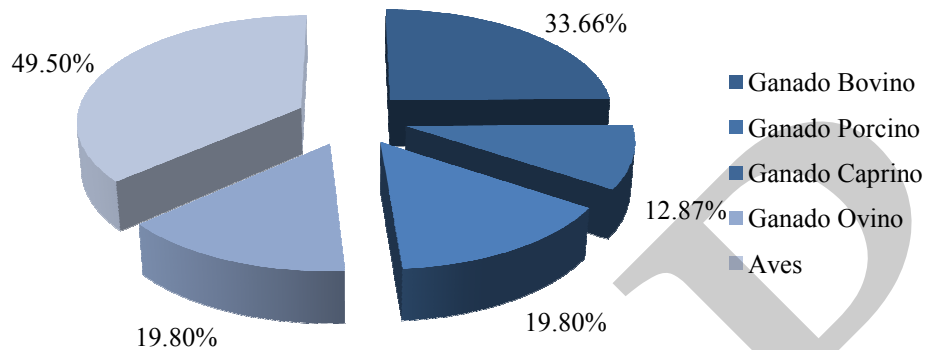

Fuente: MAGA, IV Censo Nacional Agropecuario 2003

c. Mercado y condiciones

En la cabecera municipal sólo existe un mercado, el cual es permanente, pero no es aprovechado como tal, debido a que es utilizado generalmente como bodega y los días de plaza que son los días miércoles y domingo, son aprovechadas las calles principales del municipio, que es donde los habitantes de las comunidades, tanto de la localidad como aledañas se ubican para vender y/o comprar los productos. La actividad inicia a las 6:00 horas y concluye a las 14:00 horas, tiempo en el que el perímetro central es bloqueado por talanqueras para evitar el paso vehicular y que la actividad comercial transcurra con tranquilidad y seguridad.

En general se pueden mencionar que el comercio está integrado de la siguiente manera: el 83% en el área urbana, mientras que el 17% está distribuida en el área rural en menor escala y diversidad. Esta actividad contribuye en un 22.80% en la generación de empleo.

Dentro de las actividades comerciales de mayor relevancia que se realizan en el municipio están: las tiendas, venta de textiles, almacenes misceláneos, comedores son las actividades más representativas en la economía del municipio en cuanto a unidades económicas existentes y generación de empleos, con un 36.86%, 7.69%, 4.49% y 3.53% respectivamente.

d. Servicios

Turísticos

Actualmente la municipalidad ha iniciado un proyecto de ecoturismo en el Rio Motagua, lado norte lugar municipal, compuesto por 60 caballerías (astillero municipal), está en la fase de planificación. y en Coordinación con la Cámara de Turismo de Tecpán y Municipalidad (construir piscinas, hoteles tipo bungalos, canchas polideportivas, puentes colgantes o de hamaca, área de juegos extremos, actualmente se están elaborando los planos por estudiantes epesistas de Arquitectura de la USAC.

Este lugar es visitado por turistas nacionales principalmente en época de verano, con el proyecto se dará tratamiento adecuado ya que actualmente se contamina durante su visita por no contar con condiciones mínimas (sanitario, basureros, etc.).

En el as

El Instituto Nacional de Bosques INAB, avalo un proyecto de reforestación en el Astillero de lado sur del municipio, esto debido a la presencia de gorgojo en el pino y a la tala inmoderada de árboles como el ilamo y encino

A 2.5 kilómetros en la parte sureste del municipio se cuenta con un centro ceremonial denominada “Chirij Chum” conformado por un cerro de piedras, lugar donde se celebran ceremonias Mayas y se cuenta con varios altares mayas alrededor del casco urbano; actualmente no existe ninguna restricción ni reserva. Así mismo se encuentran diferentes altares ceremoniales mayas en las siguientes comunidades:

- | | |
|---------------------|------------------|
| • Chuwi' B'asin | Aldea Palamá |
| • ChiKiy | Aldea Saquitacaj |
| • Cerro de Piedras | Saquitacaj |
| • Altar Maya | Sarajmac |
| • Rujolom Tz'í' | Hacienda María |
| • Tzalām Abāj | Hacienda María |
| • Tijax | Caserío Centro |
| • Riwi' Etz'anib'al | Caserío Centro |
| • Q'omachäj | Ojer Caibal |
| • Ojer K'ayb'al | Ojer Caibal |

Financieros

El sistema financiero formal se encuentra presente a través del Banco de Desarrollo Rural, S.A. (BANRURAL).

Transporte

Cuenta con varias líneas de transportes: Poaquileña, Rutas San José y Tecún; que realizan su recorrido sobre la carretera interamericana hacia la cabecera departamental y ciudad capital. El servicio es diario con frecuencia de media hora, en algunas aldeas cuentan con transporte de buses especialmente los días de mercado, sin embargo en la mayoría se transportan por pick up.

Organizaciones productivas⁴¹

Son organizaciones que se encuentran localmente, éstas tienen como objetivo el desarrollo del municipio aprovechando los recursos generados por el mismo.

➤ **Asociación de Desarrollo K'ak'a N'aoj –ADIKAN-**

Organización No Gubernamental que cuenta con programas de créditos agrícolas y tiene proyectos de siembra de tomate, mora, repollo y aves de traspatio.

- Número de socios 800 familia aproximadamente
- Trabaja en el área de educación, salud, desarrollo económicos, prevención de emergencia y el programa fuerte es el patrocinio.

Anualmente hace entrega de becas escolares, bolsas escolares, chequeo médico

➤ **Movimiento por la paz, el desarme y la libertad**

Organización No Gubernamental –ONG- que tiene en proyecto el cultivo de aguacate hass, jocote corona, granadilla y árboles forestales, entre las comunidades que han sido favorecidas se pueden mencionar: Saquitacaj, Chimisaya, Ojer-caibal, Hacienda María, Panimacac, Pachitiatzan, Palamá y la cabecera Municipal, cuyos productores reciben asesoría técnica de la misma.

➤ **Asociación Ixin Acuala**

Actualmente forman una cooperativa en esta institución denominada Cooperativa Integral de Comercialización El Buen Sembrador, entidad privada que cuenta con 41 beneficiarios fundadores, tiene como función principal comercializar el café que se cultiva en las diferentes comunidades del municipio, con cobertura en el área rural.

- Número de socios 1000 aproximadamente, solo trabajó hasta el año 2,007 en educación, salud, seguridad alimentaria.

⁴¹ Estudio socioeconómico realizado por la Facultad de Ciencias Económicas, de la Universidad de San Carlos de Guatemala, 2009

- Entrega mensualmente becas escolares, bolsas escolares, bolsas de víveres a igual número de socios

Actualmente cuenta con el programa de educación inicial tipo guardería.

➤ **Cooperativa Guadalupe R.L.**

Es una entidad privada que se conforma por 36 asociadas, uno de los factores que la hace distintiva es que las personas que laboran para esta cooperativa son viudas como resultado del Conflicto armado. Entre sus funciones principales está la elaboración de tejidos, lo que brinda un ingreso económico a sus familias.

Está formada por un grupo de mujeres de diferentes comunidades del municipio que trabaja especialmente en la elaboración de tejidos típicos que se exporta para el extranjero siendo Norte y Sur América. Además se trabaja con una panadería y que a través de ella se generan ingresos a las familias como también para el municipio.

SNR

Conclusiones dimensión económica:

Las actividades económicas que desarrolla la población se basan en la agricultura, en la industria manufacturera de textiles y alimenticia, además actividades pecuarias y de servicios. Se considera que la actividad agrícola genera el 43% de empleo, mientras que la pecuaria está en un 14%, la artesanal en 20% y comercio y servicios genera un 23%.

Existen distintos productos que son exportados hacia la ciudad capital como lo son: jocote, tomate, miltomates, y mano de obra calificada y no calificada, además hacia la cabecera departamental los productos a exportar son principalmente las artesanías y bordados; hacia los mercados de Sacatepéquez el café maduro y rosas son los productos enviados; además productos de artesanías, como bolsas, chalinas, manteles y muñecas, son los principales productos que se exportan a EEUU, Canadá y Alemania.

La producción agrícola de granos básicos son para autoconsumo familiar, los cultivos no tradicionales son para venta en el mercado local y departamental. Las hortalizas representan un potencial exportador.

El acceso y movilidad del municipio hacia la cabecera departamental y ciudad capital es fluida y en buenas condiciones por la carreta Interamericana. Por otro lado, cuenta con flota de transporte con servicio permanente.

Cuenta con diversos centros ceremoniales propicios para potenciarlos como sitio arqueológico aunado a la riqueza cultural del municipio.

Las principales amenazas son la carencia de tierra y la falta de tecnificación y diversificación de cultivos, así como su limitación económica para insumos necesarios para mayor productividad de las tierras.

Cuenta con un área municipal compuesta por 60 caballerías propicio para la construcción de centro turístico. A la fecha es un área visitado por turistas nacionales principalmente en época de verano.

6.3.4 Dimensión Político Institucional

En el municipio existe presencia de institucional de los sectores públicos y sociales, haciendo efectivo su labor en función del desarrollo municipal. Por otro lado, existen organizaciones no gubernamentales y comunitarias.

a. Administración Local e Institucional

Entidades gubernamentales

Son entes de naturaleza pública que brindan apoyo a las actividades económicas, sociales y productivas del Municipio y que el Estado hace para beneficio de las comunidades.

➤ **Oficina del Tribunal Supremo Electoral**

Entidad estatal que vela por el fiel cumplimiento de la Constitución Política de la República y las disposiciones que garanticen el derecho de organización y participación política de los ciudadanos, asimismo, es un derecho y deber inherentes de los ciudadanos velar por la libertad y efectividad del sufragio y la pureza del proceso. Tiene cobertura en el área urbana y rural.

➤ **Coordinación Técnico Administrativa –CTA-**

Entidad estatal que supervisa y coordina el desarrollo de las actividades educativas de las escuelas de primaria rural y urbana mixta, Instituto de tele-secundaria. Esta entidad cuenta con siete colaboradores, con cobertura en el área urbana y rural.

➤ **Comité Nacional de Alfabetización –CONALFA-**

Entidad estatal que aprueba el presupuesto para la alfabetización, fiscaliza y supervisa el desarrollo de los programas de alfabetización, en el área urbana y rural.

➤ **Fondo Nacional para la Paz –FONAPAZ-**

Entidad del estado encargada de desarrollar proyectos para erradicar la pobreza y extrema pobreza en las comunidades.

➤ **Registro Nacional de las Personas -RENAP-**

Oficina del sector público que inicio funciones en el Municipio el 30 de octubre de 2008, Institución encargada de inscribir todo acto relativo al estado civil de las personas y acontecimientos de las instituciones, con cobertura a nivel urbano y rural.

➤ **Juzgado de Paz**

Entidad estatal que forma parte de la Corte Suprema de Justicia, tiene la obligación de juzgar y promover la ejecución de lo juzgado, interviene en casos judiciales que se presenten dentro de la comunidad, inició operaciones en el año 1,993, cubre el área urbana y rural.

➤ **Policía Nacional Civil (PNC)**

Pertenece al sector público, cuenta con una subestación con seis patrulleros y un encargado con atención las 24 horas del día, entre sus funciones esta garantizar la seguridad ciudadana, los derechos humanos, su misión es proteger la vida e integridad física de las personas. Tienen cobertura en el área urbana debido a que los alcaldes auxiliares son los encargados cualquier acontecimiento de las aldeas y caseríos y reportarlos a la subestación.

➤ **Centro de Salud**

Centro de Salud – Centro que proporciona atención de salud y medicamentos a los habitantes del Municipio, cuenta con seis puestos de salud en el área rural: La Garrucha, Ojer-caibal, Caserío Centro, Palamá, Panimacac y Saquitacaj, se realizan jornadas médicas mensuales. Inició funciones en 1,982.

Además cuenta con la presencia del Fondo de Inversión Social, Secretaria de la Paz, Programa Nacional de Resarcimiento, Fondo de Desarrollo Indígena de Guatemala.

Actualmente se encuentran las instituciones de apoyo no gubernamentales:

- **Asociación de Desarrollo K'ak'a N'aoj –ADIKAN-**

Organización No Gubernamental que brinda apoyo a 18 comunidades del Municipio en lo que se refiere a proyectos de desarrollo: educación (becas, útiles escolares) y salud, inició operaciones en el año 1,989 con el apoyo de Visión Mundial.

- **Asociación Civil de Desarrollo Integral Comunitario –ACIDICO-**

Organización No Gubernamental –ONG- que promueve el desarrollo económico y social de las comunidades de Chimaltenango, Patzún, San José Poaquil, Tecpán Guatemala y San Martín Jilotepeque, con cobertura en el área urbana y rural.

- **Coordinadora Kaqchikel de Desarrollo Integral –COKADI-**

Organización no gubernamental promotora de procesos de producción y comercialización en comunidades rurales de la región kaqchikel.

- **Movimiento por la Paz, el Desarme y la Libertad**

Organización No Gubernamental –ONG- que brinda apoyo en lo que se refiere a: asesoría técnica, cursos artesanales y ocupacionales, proporciona microcréditos fiduciarios a los habitantes de ocho comunidades, las cuales son: Saquitacaj, Chimisaya, Ojer-caibal, Hacienda maría, Panimacac, Pachitiatzan, Palamá y la cabecera municipal.

- **Cuerpo de Paz de los Estados Unidos de Norteamérica**

Es una Organización No Gubernamental –ONG-, que brinda ayuda en relación a educación de salud preventiva, jornadas de vacunación en conjunto con el centro de salud; cuenta con varios promotores o voluntarios en el área de Chimaltenango y uno de ellos en el Municipio a partir de abril de 2,009 y una finalización dentro de dos años.

- **Asociación Ixin Acuala**

Organización no gubernamental registrada con personería jurídica en 1,988; proporciona apoyo a las comunidades con: Apadrinamiento internacional de niños; en Educación (cuadernos, mochilas, apoyo monetario, becas y almuerzos y cenas para los estudiantes); Salud (presenta el programa de extensión de cobertura con consultas médicas en 19 comunidades y un centro de convergencia).

Además está la Asociación Ru Cotzijal María, Programa de Desarrollo Económico y Social de la Mujer "Kichin Konojel", Fundación para el Desarrollo Integral, Programa de Ayuda a los Vecinos del Altiplano; éstas enfocan su accionar a la educación, salud y proyectos productivos. Estos son apoyados en su mayoría por la cooperación internacional

b. Funcionamiento del Gobierno Municipal

La Municipalidad de San José Poaquil es administrada por el Gobierno Municipal, está representado por el Alcalde Municipal, quien preside la Corporación Municipal, compuesta de dos síndicos titulares, un síndico suplente, cuatro concejales, dos concejales suplentes constituyentes del poder civil, recibe asesoría de auditoría interna y el Consejo Municipal de Desarrollo COMUDE.

La estructura municipal tiene funciones y atribuciones que se desarrollan de acuerdo a la normativa nacional, cumpliendo con las actividades de planeación, organización, dirección y control, para poder alcanzar con los objetivos establecidos por la Coordinación Municipal, utilizando para ello recursos económicos destinados por el gobierno central e ingresos municipales, contando con personal calificado para las tareas de planificación de

los proyectos que a través del sistema de Consejos son priorizados y avalados para su ejecución, así como su impacto en el desarrollo del municipio y asistencia técnica coordinada con instituciones gubernamentales asentadas en el municipio, así como instituciones no gubernamentales que apoyan el desarrollo en el municipio.

El personal administrativo municipal actualmente cuenta con las siguientes unidades: tesorería, secretaría municipal y registro civil, oficina municipal de planificación, oficina forestal municipal, auditor interno y servicios de mantenimiento y logística.

La Corporación Municipal tiene la función de cumplir y ejecutar las decisiones del Concejo Municipal, referente a sus responsabilidades y atribuciones específicas: elaborar perfiles, estudios de pre-inversión y factibilidad de los proyectos para el desarrollo del municipio, a partir de las necesidades sentidas y priorizadas; asesorar al Concejo Municipal y al Alcalde en sus relaciones con las entidades de desarrollo, públicas y privadas.

Actualmente con la promoción de la Municipalidad a través de la OMP, la población urbana y rural se ha organizado en Consejos Comunitarios de Desarrollo COCODES quienes representan a cada una de las comunidades incluyendo las 5 zonas del casco urbano apoyan en la priorización y gestión de proyectos de acuerdo a las necesidades, los COCODES son electos por una asamblea general en cada comunidad. Éstos a su vez forman parte del Consejo Municipal de Desarrollo COMUDE, incidiendo y generando espacios de participación a través de sus representantes y alcaldes comunitarios.

Organización Comunitaria

La población del municipio interactúa en participación ciudadana a través de las instituciones sociales que se encuentra en el municipio y autoridades municipales para gestionar y apoyar su decisión y convicciones para el beneficio de sus comunidades, se cuenta con las siguientes autoridades locales:

- Alcalde Municipal y Corporación
- Alcaldes Auxiliares
- COCODES de las comunidades y zonas
- Comité de Feria/cofradías

Conclusiones de la Dimensión Político Institucional

Existe presencia institucional gubernamental encargada de implementar las políticas en coordinación con las organizaciones locales, para la gestión e implementación de proyectos de desarrollo. Sin embargo, hace falta una presencia más activa de entidades públicas en los sectores económicos (agrícola, pecuario, artesanal y comercial), para incidir de manera más eficiente en el desarrollo económico local.

La organización comunitaria descansa en los Consejos Comunitarios de Desarrollo y las Alcaldías Auxiliares, quienes se constituyen en el vínculo entre las instituciones gubernamentales y no gubernamentales, su incidencia es exclusivamente local en cada una de sus comunidades.

Se identifica presencia de la cooperación internacional a través de las organizaciones no gubernamentales que enfocan su accionar a la educación, salud y producción entre otras acciones para favorece el desarrollo de la población Poaquileña.

El municipio cuenta con diversas instituciones tanto gubernamentales como no gubernamentales, sin embargo no existe una coordinación integrada entre las instituciones, que se refleja en el poco crecimiento de los proyectos comunitarios. por tanto, provoca que los esfuerzos se dupliquen, en los procesos que apoyan al desarrollo de la comunidad. Por ende recae en incumplimiento de la Ley de Consejos de Desarrollo.

El papel que debe jugar laLa Oficina Municipal de Planificación juega un papel importante en la en la formulación, planificación y ejecución de proyectos de beneficio comunitario. es de vital importancia debiéndose encargar de formular y planificar la ejecución de los proyectos en las comunidades del municipio, como también en la cabecera municipal.

Mapa No. 6 Dimensión Política Institucional
San José Poaquil, Chimaltenango

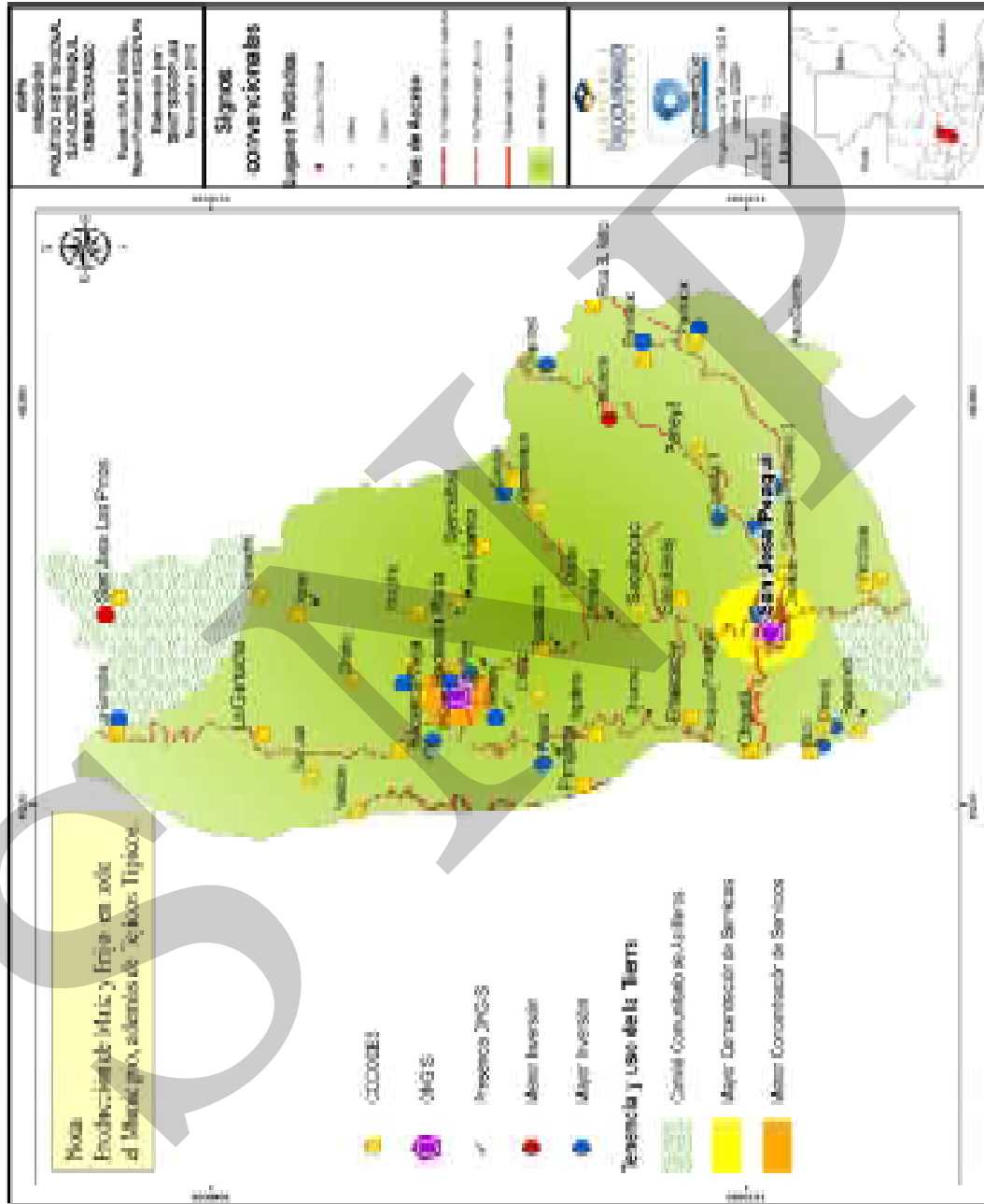

Fuente: Talleres participativos SEGEPLAN 2009

Conclusiones Interdimensionales

San José Poaquil es un municipio donde predomina la población indígena Kaqchikel, sus características son de ruralidad, conserva costumbres y tradiciones derivadas de la riqueza cultural ancestral que posee.

Si bien es cierto que cuenta con cobertura de salud y educación, estos servicios adolecen de calidad, debido al insuficiente personal e infraestructura precaria, las cuales no responde a las necesidades de la población.

El municipio cuenta con un sistema educativo, que si bien cubre los niveles de pre-primaria a diversificado refleja deficiencia en cuanto a la poca cantidad de establecimientos de nivel básico y diversificado . Esto provoca problemas de migración a municipios vecinos, en busca de mejores niveles educativos y más opciones con estos niveles de educación, dando como resultado, que la profesionalización que pueda adquirirse para el municipio, sea desviada hacia otros destinos.

Los servicios de agua y saneamiento básico presentan déficit en la población especialmente en el área rural, esto ha generado fuentes de contaminación y proliferación de enfermedades en la población.

El municipio cuenta con riqueza de recursos naturales, sin embargo estos están amenazados por las acciones de depredación que causa la población, por la ausencia de políticas municipales del uso y manejo.

El caudal de los ríos ha disminuido en los últimos años, debido a la deforestación y ampliación de la frontera agrícola, a la erosión de los suelos y su agotamiento, por la siembra de cultivos permanentes, lo que contribuye a la disminución de la producción de los diferentes cultivos del área

El municipio, cuenta con un gran porcentaje de la población Joven, según la pirámide poblacional. Por lo que hay que explotar esa oportunidad, para incrementar las posibilidades de personas productivas, mediante el cumplimiento de los ODM's en cuanto a salud y reducción de la pobreza.

No existe una infraestructura para una producción adecuada que ayude a competir en el mercado, el municipio carece de algunos servicios básicos, por lo que los productores se ven afectados por la falta de: vías de acceso adecuadas para sacar sus productos al mercado, no existen centros de acopios.

El municipio es potencialmente rico, especialmente para la diversificación de cultivos agrícolas, por la existencia de condiciones agronómicas y climatológicas adecuadas.

San José Poaquil cuenta con un potencial por la belleza escénica, expresiones culturales y el recurso naturales que propicias para el turismo.

Los índices de extrema pobreza y vulnerabilidad ante la inseguridad alimentaria nutricional son indicadores que muestran la susceptibilidad de la población para sobrellevar los efectos negativos que atentan en contra de la dignidad humana.

SNRP

VII. PROPUESTA DE PLANIFICACIÓN DE DESARROLLO MUNICIPAL

El Modelo de Desarrollo Territorial Actual – MDTA- presentado anteriormente, es el resultado del análisis y sistematización de la información territorial obtenida en los talleres participativos con los actores locales, de índole social e institucionales, del municipio de San José Poaquil, además de consultas en fuentes estadísticas secundarias, entre las que destacan diagnósticos municipales, memorias de indicadores básicos, informes y entrevistas recabadas de la OMP, así como de instituciones públicas y organizaciones sociales a nivel municipal y departamental. El MDTA fue presentado ante el COMUDE para su socialización; una vez realizado la misma, se procedió a la construcción de la visión, objetivos estratégicos y operativos con los actores locales, creándose una lluvia de ideas que permitió la construcción de la visión y objetivos.

Dentro de la metodología para la construcción de la matriz de planificación, se partió con una reunión técnica en donde se procedió a la identificación de problemáticas y potencialidades del territorio, una vez definidas éstas en conjunto con la OMP, se determinaron los ejes de desarrollos; así mismo con los insumos obtenidos en el taller anterior, se redactó la visión y objetivos estratégicos y operativos, para que en un segundo taller participativo se validarán los ejes de desarrollo, la visión y los objetivos (estratégicos y operativos), ya dentro del segundo taller, y una vez determinados los indicadores de éstos, se abordó la formulación de programas y proyectos, para que finalmente quedará cubierto cada elemento de la matriz de planificación.

El documento Plan de Desarrollo Municipal –PDM- que se presenta en esta oportunidad, consiste en la fusión del Modelo de Desarrollo Territorial Actual –MDTA- y el Modelo de Desarrollo Territorial Futuro –MDTF- que en conjunto constituyen una propuesta de PDM que abarca hasta la fase de Planificación del proceso metodológico planteado y que será sustentado y complementado posteriormente por la fase de Programación, la cual contemplará los montos estimados de los proyectos y cronograma de ejecución en forma quinquenal, para poder realizar los análisis de pre inversión, priorización, periodicidad y estimación de la inversión SNIP, así como otras posibles fuentes de inversión para que complementen el seguimiento y gestión del PDM y así extender los resultados ideales que se esperan de este documento, constituyéndolo en sí, en un insumo para el diseño del presupuesto del municipio y de la nación en general. Esta fase del proceso, estará a cargo de la Dirección de Inversión Pública de SEGEPLAN, quienes estarán diseñando la metodología de articulación del Plan Presupuesto. No obstante, el documento en la forma en que se presenta en esta oportunidad, también representa y constituye por si mismo, sin la fase de Programación, un instrumento que puede y debe ser utilizado para gestionar financiamiento de los proyectos que aquí se plantean, en círculos como la iniciativa privada, la cooperación internacional y/o cualquier otra instancia no gubernamental.

7.1. Visión de Desarrollo

La Visión presentada a continuación ha sido construida por los actores del municipio:

“Para el 2,025, San José Poaquil es un municipio en donde sus habitantes cuentan con todos los servicios básicos necesarios, funcionando con eficiencia y eficacia e implementando programas y proyectos equitativos entre hombres y mujeres con desarrollo económico empresarial y cooperativo sostenible, que permite mejorar el nivel de vida de sus habitantes, además se caracteriza por tener un manejo responsable de sus recursos naturales”

7.2 Modelo de Desarrollo Territorial Futuro

Para el 2,025 el municipio de San José Poaquil, se caracteriza por poseer una mejor cobertura y calidad de los servicios públicos, en donde el 100% de la población tiene acceso servicios de salud y excelentes niveles educativos, lo que permite contar con mujeres y hombres comprometidos con promover el desarrollo del municipio.

Se cuenta con toda una red de drenajes los cuales ya no contaminan las fuentes de agua. Además los altos índices de pobreza general y extrema que caracterizaba al municipio han disminuido considerablemente, alcanzándose la reducción en gran medida de la brecha municipal.

El municipio ha contribuido al cumplimiento de las metas de los Objetivos del Milenio, la tasa de escolaridad en los niveles primarios es de 100% y el de secundaria es del 75%. Se tiene acceso a una buena educación técnica y superior, todo lo anterior obedece a las diferentes acciones emprendidas desde el abordaje de los ejes de desarrollo.

Las mejoras al sector salud, los cuales incluye la ampliación de la infraestructura, servicios y equipamientos han permitido mantener en 0 la tasa de mortalidad materna, así como la tasa de mortalidad infantil ha recudido en un 75%.

Existe una continua capacitación y asesoramiento hacia hombre y mujeres por parte de instituciones gubernamentales, no gubernamentales, privadas y educativas que han contribuido a generar desarrollo integral, creando una economía local sostenible, con mercados regionales, nacionales e internacionales consolidados y en crecimiento.

La recuperación y mantenimiento de las fuentes de agua y ríos, hace que éstos ya no presentan grados de contaminación. Lo anterior ha venido respondiendo al esfuerzo realizado por el municipio, por cumplir con los ODM.

Con las continuas campañas de reforestación los astilleros municipales son bosques que atraen al turismo, se cuenta con un ambiente sano, de bienestar para sus pobladores, así como los nacimientos de agua no presentan contaminación.

Se cuenta con un municipio con una economía competitiva, un buen gobierno municipal e instituciones funcionando correctamente para garantizar el beneficio de todas y todos sus habitantes, lo anterior potencializado principalmente por la desconcentración de los servicios públicos en micro regiones, que permite una eficaz y eficiente administración municipal.

Existe una alta participación ciudadana, que permite hacer de San José Póquil, un municipio con mejores niveles de vida, equitativo, respetuoso de los derechos de sus pobladores.

SINER

Esquema Geográfico No. 1 Modelo de Desarrollo Territorial Futuro-MDTF-
San José Poaquil, Chimaltenangomigración

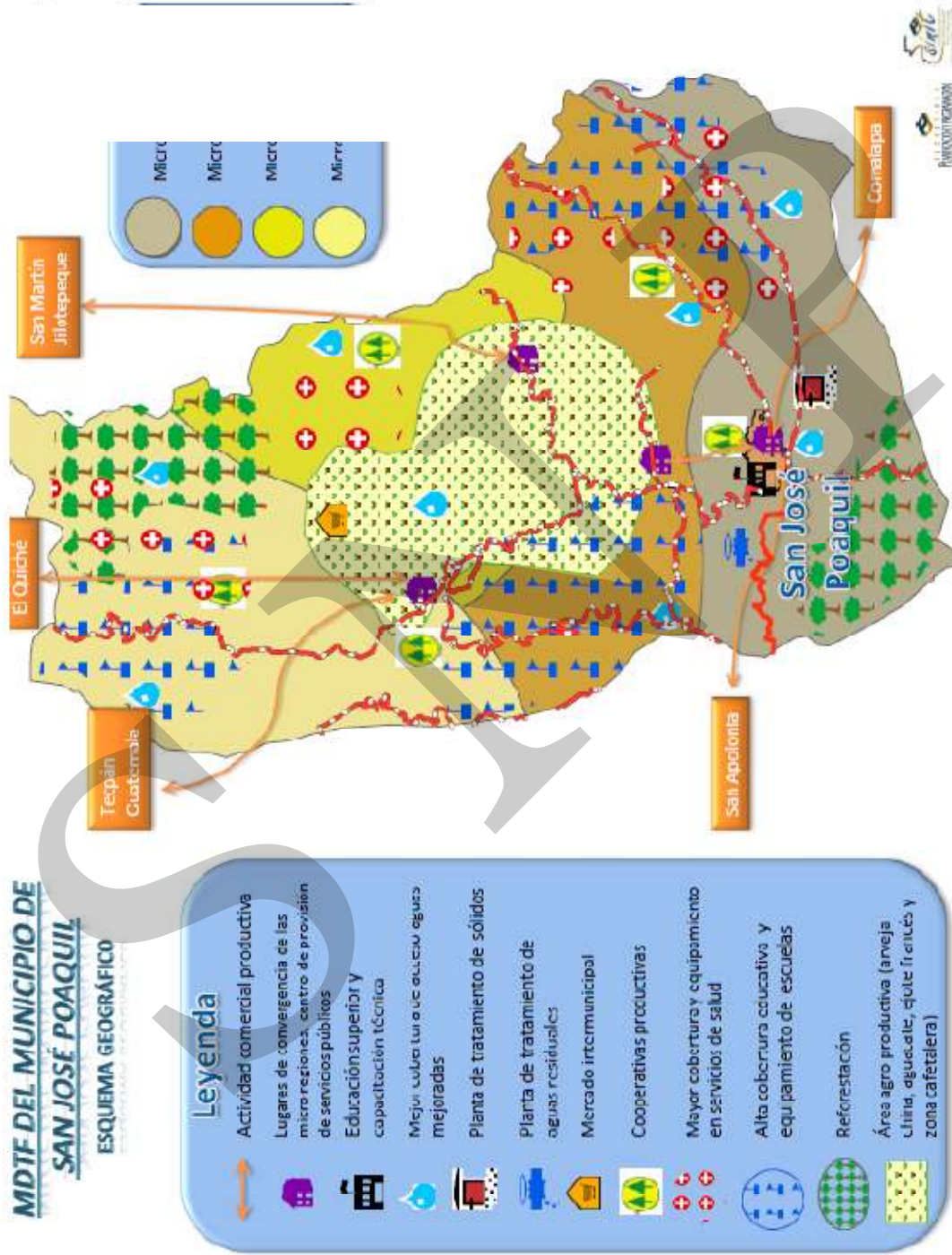

Problemáticas-Potencialidades y Ejes de Desarrollo

Problemáticas	Potencialidades	Eje de Desarrollo
Pobreza en aumento, es el segundo municipio a nivel departamental con el más alto índice de extrema pobreza, vulnerabilidad alimentaria muy alta y aumento de la densidad de población.	Buena presencia de población joven, existencia y participación de grupos organizados de mujeres en 18 comunidades así como se tiene presencia de la cooperación internacional.	Desarrollo socio institucional con énfasis en mejoramiento de servicios públicos
Déficit de acceso a servicios de agua potable o pozos en comunidades rurales. No existe ningún proceso de purificación de agua. municipio con los más bajos índices de acceso a fuentes mejoradas de abastecimiento de agua además no se cuenta con el servicio de extracción de basura en el área rural por parte de la municipalidad o entidad privada	Existencia de áreas municipales para implementación de proyectos así como voluntad política de las autoridades municipales y la integración de 39 COCODE en todo el municipio	
Servicios básicos insuficientes por el crecimiento demográfico, condiciones precarias de saneamiento y vivienda, infraestructura deteriorada e inadecuadas las que no responden a la demanda de la población, falta de personal capacitado y escasez de medicamentos en centro y puestos de salud lo que ha repercutido en la baja atención médica, atención de partos, atención y prevención de morbilidad infantil y general ha aumentado en los últimos. Lo anterior entre otras ha permitido una tasa de mortalidad de niños menos de 5 años es de 50.69, siendo el séptimo municipio con la tasa más alta a nivel departamental	Existencia de 1 Centro, 6 puestos y 15 Centros Comunitarios de Salud. 0 % de tasa de mortalidad materna, alta cantidad de Comadronas Adiestradas en la atención de partos.	
Sobre población de alumnos en las escuelas públicas del sector privado y pocos establecimientos de nivel básico y diversificado.		
Recursos limitados e insuficientes de la PNC para cubrir a todo el municipio. Tomando en cuenta que se cuenta con zonas de inseguridad ciudadana ubicadas principalmente sobre carreteras y caminos que conducen a sus aldeas así como los índices de violencia (violencia Intrafamiliar son altos)	Ubicación geográfica del municipio cercana uua la carretera interamericana (6 kms).	
Es el tercer municipio con la más baja cobertura en servicios de saneamiento mejorados es de (25,6%) y en el área rural el agua es descargada a través de tubos de plástico a las carreteras o a los ríos así como las aguas servidas son canalizadas a través de los drenajes a flor de tierra que desembocan en los ríos. Por lo tanto su proliferación de	El municipio de San José Poaquil cuenta con una diversidad de recursos hidrológicos de los cuales se pueden mencionar: ríos, quebradas y riachuelos, es importante resaltar que la cabecera municipal cuenta con un vivero forestal municipal, cuenta con gran	Desarrollo económico productivo y manejo sostenible del medio ambiente.

Problemáticas	Potencialidades	Eje de Desarrollo
fuentes de contaminación ambiental es alta	diversidad de flora y fauna y gran potencial ecológico y turístico.	
El municipio no cuenta con una planta de tratamiento de aguas residuales por tanto sus recursos hídricos en su mayor parte se encuentran contaminados con basura, residuos líquidos y sólidos, la falta de drenajes y vertederos de basura. Ante ello su demanda es urgente e inmediata de infraestructura urbana y saneamiento básico		
Los constantes incendios forestales, el mal manejo de los recursos forestales, la deforestación provocada por la tala de árboles de los bosques principalmente para uso domiciliar y venta de madera, incontenible avance de la frontera agrícola del bosque, la masa boscosa en el 2009 ha disminuido un 10% en comparación al año 2002, derivado de la ampliación de las áreas agrícolas, provoca erosión y deslaves de los suelos, afectando grandes proporciones de cultivos.	Se ha iniciado un proyecto ecoturismo en el Rio Motagua, lado norte del municipio	
Ausencia de legalización organizativa en grupos de mujeres	En el área se producen granos básicos, hortalizas, árboles frutales y café. Para el caso de las hortalizas representan un potencial exportador así como los productos de artesanías, son exportados a EEUU, Canadá y Alemania.	
No existe una infraestructura adecuada para una mejor producción que ayude a competir en el mercado, los productores no tienen mercados que aumenten el flujo comercial, se carece de criterios de uso del suelo y falta un estudio de tecnificación y diversificación de cultivos además se carece de una organización de productores legalmente constituidos.	El acceso y movilidad del municipio hacia la cabecera departamental y ciudad capital es fluida y en buenas condiciones por la carreta Interamericana y cuenta con diversos centros ceremoniales propicios para potenciarlos como sitios arqueológicos aunado a la riqueza cultural del municipio.	
La PEA del municipio se ubica en empleos informales y temporales, predomina la población masculina lo cual denota inequidad en oportunidades de empleo hacia las mujeres.	Sus actividades económicas están ligadas a la agricultura, en el área se producen granos básicos, hortalizas, árboles frutales y café. Para el caso de las hortalizas representan un potencial exportador así como los productos de artesanías, son exportados a EEUU, Canadá y Alemania, se cuenta con grupos de mujeres productoras organizadas.	

7.3 Ejes de Desarrollo

Para la elaboración de la propuesta estratégica de desarrollo para el municipio de San José Poaquil, se priorizaron problemáticas y potencialidades resultantes del análisis diagnóstico territorial, considerando las distintas formas de relacionamiento que se producen entre ellas en el territorio, del punto de vista de causa – efecto.

Estas interacciones dan lugar a la formulación de los Ejes de Desarrollo como posibles líneas gruesas de acciones estratégicas de largo plazo y como un primer paso para articular el diagnóstico del municipio (MDTA) con la propuesta de desarrollo del mismo (MDTF).

En esta línea se identifican los siguientes Ejes de Desarrollo:

- **Desarrollo socio institucional con énfasis en mejoramiento de servicios públicos**

Este eje responde a las problemáticas y potencialidades definidas esencialmente en aspectos de cobertura de los servicios público, relacionados al limitado acceso a servicios de agua potable y a red de drenaje, ya que estos servicios están concentrados en el área urbana, por lo que también se considera parte importante del planteamiento de desarrollo, la desconcentración de éstos servicios, a través de micro-regiones, que permitirán y facilitarán la administración local, por cuanto se propone la realización de cuatro micro-regiones, estado la primera (I) en la parte sur del municipio, siendo la cabecera municipal el centro de convergencia, luego la micro-región II al centro, donde el lugar de convergencia sería la aldea de Saquitacaj, la micro-región III ubicada al noreste, tendría a la aldea Ojercaibal como centro de convergencia y la micro-región IV al noroeste del municipio la aldea Hacienda María estaría como centro de convergencia, permitiendo una mayor y mejor cobertura en cuanto a servicios básicos así como las demás demandas necesarias para gestionar el desarrollo humano del municipio.

Además la desconcentración ayudaría a mejorar los niveles y equipamiento de los servicios de educación y salud, los cuales son fundamentales para crear capital humano con alto perfil educativo.

Entonces, con la micro-regionalización permitirá un mayor fortalecimiento de las instituciones con presencia en el municipio, optimizando los servicios y recursos institucionales.

El eje socio institucional es de importancia, ya que pretende reducir los índices de pobreza y extrema pobreza del municipio (segundo mayor pobreza extrema y primero en pobreza total municipio del departamento) con acciones vinculadas a garantizar y mejorar la cobertura de los servicios básicos tan fundamentales para el desarrollo humano.

Por tanto este eje asume el reto de reducir pobreza desde una óptica social y de lo institucional, lo que involucra competencias institucionales compartidas, algunas de dominio municipal y otras de entidades públicas centrales.

Es de mencionar el papel trascendental que tienen las instituciones gubernamentales para la viabilidad de este eje. Las instituciones y entes de apoyo sugeridos para este eje son: INFOM, FONAPAZ, MINEDUC, Ministerio de Salud Pública y Asistencia Social, CONALFA, COCODES, Ministerio de Gobernación, SEGEPLAN, entre otros. La Municipalidad de San José Poaquil, debe asumir el liderazgo de la coordinación interinstitucional, en el marco del COMUDE

- **Desarrollo económico productivo y manejo sostenible del medio ambiente.**

Este eje plantea soluciones a la problemática económica y ambiental, mediante el aprovechamiento de las potencialidades del territorio, las conexiones que tiene con los municipios de Tecpán Guatemala, San Martín Jilotepeque, Comalapa, Santa Apolonia y con el departamento de El Quiché, debe de ser potencializado abriendo canales de comercio, para dinamizar y llevar a un nivel más competitivo su economía local.

Entonces es necesario buscar y definir mecanismos que impulsen el desarrollo económico sostenible, y a la vez se actué con responsabilidad y buen manejo de los recursos naturales que el municipio posee. El mecanismo fundamental de este eje de desarrollo se orienta a estimular y fortalecer los vínculos con los mercados es las diferentes escalas, tanto intermunicipales, regionales, nacionales y también internacionales.

Fortaleciendo el área económica, se apunta a disminuir la brecha municipal en materia de pobreza y extrema pobreza (-44.9 pobreza total y -11.3 pobreza extrema), desde la perspectiva del aumento de fuentes de ingresos, siendo el ODM 1 “erradicar la pobreza y el hambre”, el que se pretende cumplir, además se podrá crear acciones que garanticen la sostenibilidad del medio ambiente, el cual está relacionado con el ODM 7 “Garantizar la sostenibilidad del medio ambiente, meta 9:”incorporar principios del desarrollo sostenible en las políticas y los programas nacionales, revertir la pérdida de recursos del medio ambiente”.

Lo que se pretende, es desarrollar acciones efectivas e innovadoras, para promover el cuidado de los recursos naturales, principalmente nacimientos de agua, ríos y bosques, mediante proyectos de recuperación de recursos hídricos, gestión de riesgo, capacitación sobre el adecuado uso de agua entre la población y actores económicos, saneamiento, estando estos últimos relacionados con el ODM 7, meta 10 “reducir a la mitad, para el 2015 el porcentaje de personas que carecen de acceso a agua potable y servicios de saneamiento”.

El involucramiento de los sectores privados, sociales en la creación y sostenibilidad de los atractivos turísticos de carácter urbano y rural también serán prioritarios en este eje.

Instituciones públicas como MARN, INAB, MSPA, INFOM, CONRED y MAGA, entre otras; asesorarán estas acciones.

7.4 Matriz de Planificación:

Matriz 1
EJE DE DESARROLLO 1:
Desarrollo Socio Institucional con Énfasis en Mejoramiento de Servicios Públicos,
San José Poaquil, Chimaltenango

OBJETIVO ESTRATÉGICO 1.1. Promover el desarrollo social e institucional en beneficio de todas y todos los pobladores, garantizando el acceso a servicios básicos y el buen funcionamiento de las instituciones con presencia en el municipio.					
Objetivo Operativo	Indicadores	Programas	Proyectos Municipales	Ubicación	
1.1.1. Garantizar el acceso y calidad a los servicios de salud.	Los servicios de salud cubren al 100 % de la población de San José Poaquil en el 2015.	Recursos óptimos y Eficaces en salud	Ampliación y Mejoramiento de infraestructura de puesto de salud	A nivel municipal	
	Para el 2025 el municipio cuenta con equipo, medicamentos y edificios, etc. según la micro-regionalización para atender integralmente la salud en todos sus niveles.		Equipamiento y Dotación de medicamentos en puesto de salud	A nivel municipal	
			Construcción de Puestos de Salud o Unidades Mínimas	Aldeas y caseríos	
			Actualización de equipo médico	A nivel municipal	
			Construcción de sala para encamamiento	Cabecera municipal	
			Compra de una ambulancia	Cabecera municipal	
	Reducir la mortalidad infantil de los niños menores de 5 año a 0%		El 100% de la Comadronas , curanderos, etc. se fortalece a través de su institucionalización e incentivos así como	Dotación de equipos para atención integral a mujeres	Cabecera municipal
				Institucionalización de Comadronas, curanderos, etc. (Con incentivos, apoyo de equipo, medicamento, capacitación).	A nivel municipal
				Organización, capacitación y dotación de equipo especializado para comadronas y curanderos	A nivel municipal

OBJETIVO ESTRATÉGICO 1.1. Promover el desarrollo social e institucional en beneficio de todas y todos los pobladores, garantizando el acceso a servicios básicos y el buen funcionamiento de las instituciones con presencia en el municipio.				
Objetivo Operativo	Indicadores	Programas	Proyectos Municipales	Ubicación
1.1.2. Implementar atención médica especializada	Aumento de la atención médica en un 5% anual de cobertura a partir del año 2011	Recursos óptimos y Eficaces en salud	Jornadas sobre prevención de enfermedades comunes y de las especializaciones existentes, Jornadas ginecológica, entre otras.	Cabecera Municipal, Saquitacaj, Hacienda María Ojercaibal
1.1.3. Instalar las capacidades humanas y servicios de emergencia para la atención en salud a la población			Contratación de Personal Médico, para puestos de salud. (médicos generales y enfermeras)	Comunidades
			Contratación de Personal Médico para Centro de salud con sus especialidades: Ginecólogo, Pediatra, Nutricionista, Odontología, Psicólogo, Enfermeras	Cabecera Municipal
			Implementación de farmacias comunitarias	A nivel municipal
			Capacitación a personal de salud para mejorar el servicio profesional y atención al público.	Cabecera municipal
			Capacitación del personal en puesto de salud.	Cabecera municipal
			Capacitación sobre primeros auxilios a líderes comunitarios	A nivel municipal

OBJETIVO ESTRATÉGICO 1.1. Promover el desarrollo social e institucional en beneficio de todas y todos los pobladores, garantizando el acceso a servicios básicos y el buen funcionamiento de las instituciones con presencia en el municipio.				
Objetivo Operativo	Indicadores	Programas	Proyectos Municipales	Ubicación
1.1.4. Disminuir el Riesgo de contagio de enfermedades de EDTS	10% anual establecimientos educativos sensibilizados	Salud Reproductiva	Ampliación de programas de planificación familiar	A nivel municipal
			Promoción de la salud preventiva	A nivel municipal
			Cabecera municipal	A nivel municipal
			Promoción de los derechos de la salud de las mujeres.	Cabecera municipal
			Campañas de inmunización	Cabecera municipal
1.1.5. Reducir las causas de contaminación y de enfermedades en la población del Municipio	Para el 2020 el 90% la población del Municipio goza del servicio de agua potable con controles de calidad que beneficie la salud de la población	Salud para todos y todas	Cloración de agua para servicios prestados por la municipalidad y para servicios particulares que no consideran este proceso.	Todo el Municipio
	Para el 2025 el 100% de la población del municipio cuenta con servicio de agua para el consumo humano domiciliar		Ampliación y mejoramiento de la red de distribución de agua potable y tanques de captación.	Todo el Municipio
			Proyecto informativo-educativo para el uso racional del recurso hídrico con que cuenta el Municipio.	Todo el Municipio
1.1.6. Impulsar el acceso y alta cobertura de los servicios educativos del municipio	Reducir la brecha municipal de 0.10 que existe en el nivel primario del municipio a 0.00, de 0.22 que existe en el nivel básico a 0 para el año 2015 y promover la igualdad entre los sexos y la autonomía de la	Infraestructura y Cobertura Educativa	Implementación de laboratorios de computación para niveles primaria y básicos	Cabecera municipal

OBJETIVO ESTRATÉGICO 1.1. Promover el desarrollo social e institucional en beneficio de todas y todos los pobladores, garantizando el acceso a servicios básicos y el buen funcionamiento de las instituciones con presencia en el municipio.				
Objetivo Operativo	Indicadores	Programas	Proyectos Municipales	Ubicación
	mujer.			
1.1.7. Fortalecer la educación en los niveles primario, básico y diversificado	Aumentar el 5% anual de cobertura en los niveles de preprimaria, básicos y diversificado	Educación para todos	Dotación de mobiliario y equipo audiovisual a las escuelas	A nivel municipal
			Dotar a las escuelas de equipo de cómputo	A nivel municipal
			Construcción de escuelas primarias y básicos	A nivel municipal
			Ampliación escuela primaria	Caserío Chiraxaj, y aldea Saquitacaj
			Construcción escuela primaria.	Caserío Xepalamá
			Dotación escuela primaria	Aldea Palama
			Instalación, Construcción de Centro Tecnológico	Cabecera municipal
			Creación de PAIN (Centro de Educación Inicial Integral)	Ojercaibal, Paley, Xejuyú, Hacienda Vieja, Paneyá, Panimacac
			Monitoreo sobre la aplicación de técnicas pedagógicas aplicadas por parte de los maestros	Todos los centros educativos
			Ampliación de plazas para maestros.	Centros educativos en crecimiento
			Capacitación Docente	Todos los docentes
			Elaboración de material didáctico, Actualización de temáticas, metodologías, visión de desarrollo (aprender haciendo). Valores cívicos, morales, éticos.	Todos los centros educativos
Construcción y dotación de escuela	A nivel municipal			

OBJETIVO ESTRATÉGICO 1.1. Promover el desarrollo social e institucional en beneficio de todas y todos los pobladores, garantizando el acceso a servicios básicos y el buen funcionamiento de las instituciones con presencia en el municipio.				
Objetivo Operativo	Indicadores	Programas	Proyectos Municipales	Ubicación
		Sensibilización y permanencia del niño o niña en la escuela	preprimaria	
			Dotación instituto básico	Cabecera municipal
			Extensión Universitaria	Cabecera municipal
			Proporcionar becas a estudiantes de escasos recursos económicos.	A nivel municipal
			Dotación de útiles escolares a los estudiantes	A todas las Escuelas
			Mejoramiento de los programas de alimentación escolar	A todas las Escuelas
	Reducir para el 2017 la brecha municipal de 10 a 0 y tasa neta de escolaridad primaria de 10.1 a 0.00 en relación con la tasa de alfabetización, logrando un 0% de analfabetismo para el municipio.	Aprendiendo a leer y escribir	Ampliar la cobertura de CONALFA	En todo el municipio
			Campañas de sensibilización sobre la importancia de alfabetización.	Todo el municipio, aldeas y caseríos.
			Crear Incentivos para personas analfabetas para estimular su participación	Todo el municipio, aldeas y caseríos.
1.1.8. Mejoramiento de la cobertura y calidad de los servicios públicos del municipio y garantizar la sostenibilidad del medio ambiente para el 2015	Reducir la brecha municipal concerniente a la proporción de la población con acceso a fuentes mejoradas de abastecimiento de agua de 0.1 a 0 para el 2015.	Infraestructura de acceso a fuentes de abastecimiento de agua	Construcción de Pozos mecánicos	Cabecera municipal, Aldeas: Paley Hacienda Vieja Paneyá Hacienda María Ojercaibal Caserío Centro Garrucha Panimacac
			Ampliación y mejoramiento de cobertura de agua potable	Área rural y municipal
			Introducción de Agua Potable	Pachuitatzan, San José los Pinos

OBJETIVO ESTRATÉGICO 1.1. Promover el desarrollo social e institucional en beneficio de todas y todos los pobladores, garantizando el acceso a servicios básicos y el buen funcionamiento de las instituciones con presencia en el municipio.

Objetivo Operativo	Indicadores	Programas	Proyectos Municipales	Ubicación
1.1.9. Tratar los desechos sólidos y líquidos en el municipio para mejorar la calidad del ambiente en San José Poaquil	50% de población con cobertura del sistema del saneamiento ambiental que actualmente cuentan con drenajes para el año 2018	Infraestructura de saneamiento	Construcción de Red de drenajes	Cabecera municipal, Paley Hacienda Vieja Paneyá Hacienda María Ojercaibal Caserío Centro Garrucha Panimacac Choatacaj II
			Ampliación de la red de drenajes	Cabecera municipal
			Construcción letrina lavables	Comunidades Unidas
			Construcción sistema alcantarillado sanitario de	A nivel municipal
1.1.10 Garantizar seguridad a las familias en condiciones de riesgo	San José Poaquil se declara libre de riesgos e inseguridad alimentaria en el 2025	Fortalecimiento a la vivienda y seguridad alimentaria	Construcción de Viviendas de	Viviendas afectadas totalmente por tormentas y en condiciones de riesgo. Varias comunidades del municipio.
			Promoción de la educación alimentación nutricional	A nivel municipal
			Consumo de alimento nutritivos derivados de la soya	A nivel municipal
			Fortalecimiento de la COMUSAN	A nivel municipal
			Promoción de la olla de alimentación guatemalteca	A nivel municipal
			Promoción de la lactancia materna.	A nivel municipal
			Implementación de huertos familiares	A nivel municipal

OBJETIVO ESTRATÉGICO 1.1. Promover el desarrollo social e institucional en beneficio de todas y todos los pobladores, garantizando el acceso a servicios básicos y el buen funcionamiento de las instituciones con presencia en el municipio.				
Objetivo Operativo	Indicadores	Programas	Proyectos Municipales	Ubicación
1.1.11 Mejorar las vialidades y movilidad peatonal del municipio	50% de accesos al municipio en buenas condiciones, con áreas peatonales y señalizados para el año 2015	Mejoramientos de caminos /calles.	Adoquinamiento de calles	A nivel municipal
			Mejoramiento de carretera	Conduce a cabecera
			Pavimentación	Cabecera municipal a Paneyá
			Pavimentación	Saquitacaj a Garrucha
			Pavimentación	Cabecera municipal a Panimacac
			Pavimentación	3 caminos a Hacienda María
			Pavimentación	Saquitacaj a Xequichelaj
			Pavimentación	Vías que comunican con otros municipios
			Alumbrado público en caminos detectados como inseguros	A nivel municipal
1.1.12 Desarrollar acciones que permitan el buen funcionamiento de las instituciones gubernamentales dentro del municipio	Para el año 2015 los índices de inseguridad, y el número de delitos habrá disminuido en un 90%.	Fortalecimiento a la Policía Nacional Civil PNC	Mejoramiento de la infraestructura de la sub - estación policial	A nivel municipal
			Contratación de mayor número de agentes	A nivel municipal
			Capacitaciones sobre seguridad ciudadana y prevención por parte de los policías hacia los pobladores	A nivel municipal
			Patrullajes constantes en las comunidades y carreteras	A nivel municipal

OBJETIVO ESTRATÉGICO 1.1. Promover el desarrollo social e institucional en beneficio de todas y todos los pobladores, garantizando el acceso a servicios básicos y el buen funcionamiento de las instituciones con presencia en el municipio.				
Objetivo Operativo	Indicadores	Programas	Proyectos Municipales	Ubicación
1.1.13 Promover la eficacia en los servicios municipales con la participación ciudadana y toma de decisiones con equidad de genero	Para el 2025 la municipalidad es el ente coordinador de los procesos de desarrollo del municipio.	Fortalecimiento del gobierno local	Realizar boletines informativos sobre temas de interés para las comunidades	A nivel municipal
			Reuniones periódicas con instituciones de desarrollo para articular esfuerzos	Cabecera municipal
			Fortalecimiento de la oficina de servicios comunitarios	A nivel municipal
			Fortalecimiento de la oficina de la mujer	A nivel municipal
			Equipamiento y ampliación de personal de la DMP	A nivel municipal
			Capacitación a COCODES sobre la Ley de Concejos de Desarrollo y Código Municipal	A nivel municipal
			Consolidar el COMUDE como espacio de acción, y gestora de desarrollo	A nivel municipal
			Socialización de ejecución de proyectos en el seno del COMUDE.	A nivel municipal.
			Crear sistema de monitoreo y evaluación de proyectos municipales	A nivel municipal
			Acondicionamiento de lugares para salones comunales	A nivel municipal
Política de gasto municipal que oriente y priorice el mejoramiento de la cobertura en cuento	A nivel municipal			

OBJETIVO ESTRATÉGICO 1.1. Promover el desarrollo social e institucional en beneficio de todas y todos los pobladores, garantizando el acceso a servicios básicos y el buen funcionamiento de las instituciones con presencia en el municipio.				
Objetivo Operativo	Indicadores	Programas	Proyectos Municipales	Ubicación
			a servicios públicos	
			Convenios de apoyo entre municipalidad y universidades locales.	A nivel municipal
			Socialización de ejecución de proyectos en el seno del COMUDE.	A nivel municipal.
			Implementación de proyectos integrales	A nivel municipal
			Revisión y actualización del Plan de Desarrollo Municipal	Cabecera municipal
	La participación de las mujeres en espacios del COCODE aumenta en el 1 por 1 para el 2025.	Organización, participación y empoderamiento de las mujeres en los procesos de desarrollo	Implementar el desarrollo de talleres sobre derechos de las mujeres dados por OMM	A nivel municipal
			Equipamiento de la oficina municipal de la mujer.	Cabecera municipal
			Sensibilización sobre la organización y formación de mujeres.	Cabecera municipal
			Capacitaciones a mujeres sobre sus derechos y obligaciones.	A nivel municipal
			Identificación de mujeres líderes.	A nivel municipal

Matriz 2
EJE DE DESARROLLO 2:
Desarrollo Económico Productivo y Manejo Sostenible del Medio Ambiente,
San José Poaquil, Chimaltenango

OBJETIVO ESTRATÉGICO 2.1.: Promover acciones que permitan desarrollar la economía local, generando mayores ingresos, realizando acciones que garanticen el manejo sostenible de los recursos naturales, contando con el involucramiento de los sectores institucionales, sociales y empresariales, para el mejoramiento de la calidad de vida de los pobladores				
Objetivo Operativo	Indicadores	Programas	Proyectos Municipales	Ubicación
2.1.1. Reutilización de los recursos naturales, uso sostenible del agua y conservación del suelo estrategia para la erradicación de la pobreza extrema.	2% anual de Área cultivable Tecnificada contribuye a la reducción de la brecha municipal de pobreza extrema de -11.3 a 0 para el 2015, así como la brecha de -44.9 a -22.4 de pobreza total para el 2015.	Tecnificación agrícola de producción	Construcción de tanques para captación de agua pluvial	A nivel municipal
			Recolección de agua pluvial para riego	A nivel municipal
			Capacitaciones buenas prácticas de riego	A nivel municipal
			Fertilización orgánica	A nivel municipal
			Delimitar área de producción agrícola	A nivel municipal
			Capacitación sobre el uso adecuado de los suelos	A nivel municipal
			Recuperación y manejo adecuado de los recursos hídricos	A nivel municipal
Lograr empleo pleno y productivo y trabajo decente para todos, incluyendo mujeres y jóvenes.	La proporción de empleo en la población económicamente activa aumenta de 34 al 50% para el 2015 para mujeres y hombres.	Mejoramiento y formación productiva	Organización de cooperativas productivas	Micro regiones

OBJETIVO ESTRATÉGICO 2.1.: Promover acciones que permitan desarrollar la economía local, generando mayores ingresos, realizando acciones que garanticen el manejo sostenible de los recursos naturales, contando con el involucramiento de los sectores institucionales, sociales y empresariales, para el mejoramiento de la calidad de vida de los pobladores				
Objetivo Operativo	Indicadores	Programas	Proyectos Municipales	Ubicación
Fortalecimiento al sector agrícola para generar mayores beneficios a la población local	Aumentar al 50% para el 2015 la proporción de la población que trabaja por cuenta propia o en una empresa familiar es de -27.31%.	Fortaleciendo la agricultura productiva y artesanía	Centro de formación agrícola	A nivel municipal
			Implementación de tecnologías apropiadas	A nivel municipal
			Promoción del uso de abonos orgánicos.	A nivel municipal
			Construcción de mercados intermunicipales	Micro regiones
			Capacitación sobre el adecuado uso de sistema de riesgo	Zonas de agricultura
			Participación en Ferias agrícolas y artesanales a nivel nacional e internacional	A nivel municipal
			Organización de mujeres artesanas.	Zonas artesanales
			Conformación de bancos comunales	A nivel municipal
			Capacitaciones sobre administración de micro y pequeña empresa	A nivel municipal
			Convenios de capacitación con INTECAP para capacitaciones constantes	A nivel municipal
			Construcción de centro de capacitación técnica para las mujeres.	Centro de Convergencia de las Micro regiones

OBJETIVO ESTRATÉGICO 2.1.: Promover acciones que permitan desarrollar la economía local, generando mayores ingresos, realizando acciones que garanticen el manejo sostenible de los recursos naturales, contando con el involucramiento de los sectores institucionales, sociales y empresariales, para el mejoramiento de la calidad de vida de los pobladores				
Objetivo Operativo	Indicadores	Programas	Proyectos Municipales	Ubicación
Organizar a la población para implementar del plan de emergencia	El número de hogares en tugurios ha disminuido de 0.11 a 0 para el año 2015. Para el 2015 se cuenta con bodega de almacenamiento en casco urbano y principales centros de convergencia en el municipio	Educación de Prevención y Gestión de Riesgo	Estudio y Mapeo de áreas vulnerables	A nivel municipal
			Reubicación de viviendas en áreas vulnerables	A nivel municipal
			Capacitación periódica a la población sobre temas de gestión de riesgo y reforestación	A nivel municipal
			Construcción, recolección y almacenaje de Granos básicos	A nivel municipal
	Para el año 2015 se cuenta con consejos locales en cada aldea orientados a la prevención de desastres y acciones de mitigación. Se realiza anualmente 1o 2 capacitaciones por cada aldea sobre temas de gestión de riesgo	Educación de Prevención y Gestión de Riesgo	Instaurar Establecer los consejos locales de reducción de desastres	En todo el municipio
	100% del plan de emergencia funcionando para el año 2021	Siempre alertas	Plan de manejo de los recursos naturales	A nivel municipal
			Elaboración de políticas y reglamentos para el uso de los recursos forestales e hídricos	A nivel municipal
			Plan de contingencia para la prevención de desastres	A nivel municipal
			Fortalecimiento de la Oficina Municipal Forestal	A nivel municipal

OBJETIVO ESTRATÉGICO 2.1.: Promover acciones que permitan desarrollar la economía local, generando mayores ingresos, realizando acciones que garanticen el manejo sostenible de los recursos naturales, contando con el involucramiento de los sectores institucionales, sociales y empresariales, para el mejoramiento de la calidad de vida de los pobladores					
Objetivo Operativo	Indicadores	Programas	Proyectos Municipales	Ubicación	
			Manejo de los astilleros municipales y comunales	A nivel municipal	
			Divulgación sobre prevención de riesgos	A nivel municipal	
			Reforestación de los astilleros municipales y comunales	A nivel municipal	
			Plan de prevención y manejo de incendios forestales	A nivel municipal	
Mejorar el saneamiento básico en todo el municipio y garantizar la sostenibilidad del medio ambiente	Reducir la brecha municipal concerniente a la proporción de la población con acceso a servicios de saneamiento mejorados de 33.3 a 15, para el 2015.	Saneamiento básico municipal	Construcción de planta de tratamiento de desechos sólidos.	A nivel municipal	
			Construcción de rellenos sanitarios	A nivel municipal	
			Ampliación de tren de aseo	A nivel municipal	
			Construcción de planta de tratamiento de aguas residuales	A nivel municipal	
	Reducir a la mitad, para el año 2015, el porcentaje de personas sin acceso sostenible al agua potable y a servicios básicos de saneamiento			Tratamiento de ríos contaminados	Ubicación de ríos

VIII. BIBLIOGRAFÍA

1. Consejo de Desarrollo Municipal. Plan Estratégico Territorial, Territorio Agro eco turístico Chimaltenango. 2007
2. Dirección de Área de Salud. Memoria de Salud del municipio de San José Poaquil, 2008 – 2009
3. Directorio de Organizaciones, SEGEPLAN, Chimaltenango, 2009.
4. Instituto Nacional de Estadística (INE). Encuesta Nacional de Condiciones de Vida, 2002 y 2006.
5. Instituto Nacional de Estadística. IV Censo Nacional Agropecuario, 2003
6. Instituto Nacional de Estadística. XI Censo Nacional de Población y VI de Habitación, 2002
7. Mapa de zonas de carga y recarga. MAGA con datos de cobertura boscosa en el año 2001. SEGEPLAN, SINIT 2002
8. Ministerio de Agricultura Ganadería y Alimentación (MAGA). Mapa de cobertura vegetal y uso de la tierra. República de Guatemala. 2003.
9. Ministerio de Ambiente y Recursos Naturales. Entrevista, delegado departamental de Chimaltenango, mayo 2010.
10. Ministerio de Educación. Anuario Estadístico de Educación, 2008/2009.
11. Ministerio de Gobernación, Presentación de Planificación Estratégica y Desarrollo Institucional. PNC. Enero 2010.
12. Ministerio de Salud Pública y Asistencia Social (MSPAS), Memoria de Estadísticas Vitales y Vigilancia Epidemiológica, 2009.
13. Dirección Municipal de Planificación. Monografía del Municipio de San José Poaquil
14. Proyecto MAGA-ESPRED-ECATIE, Mapas de fisiografía y Geomorfología. 2001
15. Secretaría de Planificación y Programación de la Presidencia (SEGEPLAN), Base de Datos de ODM 2009. En base a XI Censo de Población y VI de Habitación, 2002.
16. Secretaría de Planificación y Programación de la Presidencia (SEGEPLAN), Instituto Nacional de Estadística (INE), Universidad Rafael Landívar. Mapas de pobreza en Guatemala. 2009
17. Secretaría de Planificación y Programación de la Presidencia (SEGEPLAN), Mapeo Participativo 2009.
18. Secretaría de Planificación y Programación de la Presidencia (SEGEPLAN), Sistema de Usuarios de Información Territorial (SINIT).
19. Secretaría de Seguridad Alimentaria y Nutricional. Guatemala: Perfiles de Medios de Vida, 2007.
20. Sistema de las Naciones Unidas en Guatemala, Manual sobre los Objetivos de Desarrollo del Milenio con enfoque de Derechos Humanos, 2008.

IX. ANEXOS

Fotografías que identifican al municipio.



Figura No. 1. Iglesia Católica, San José Poaquil, Chimaltenango.



Figura No. 2. Daños ocasionados por la Tormenta Stan, San José Poaquil, Chimaltenango.



Figura No. 3. Río Motagua, Potencial Turístico, San José Poaquil. Chimaltenango.



Figura No. 4. Modelo de Producción, Aldea Paruxeché, San José Poaquil. Chimaltenango.



Figura No. 5 Fachada Municipalidad, San José Poaquil. Chimaltenango.

X. SITIOS DE BÚSQUEDA DE INFORMACIÓN

Social

Asociación de investigación y estudios sociales

Pobreza general y pobreza extrema

<http://www.asies.org.gt>

Abril 2010

Educación

Ministerio de Educación

Indicadores de cobertura en educación

<http://www.mineduc.gob.gt>

Abril 2010

Educación y salud

Diálogo para la inversión social en Guatemala

Fichas Municipales

<http://www.proyectodialogo.org>

Abril 2010

Geografía

Servicio de información municipal

Mapas municipales y departamentales

http://www.inforpressca.com/municipal/mapas_web/guatemala.php

Abril 2010

Salud

Sistema de información gerencial en salud

Indicadores de mortalidad y morbilidad materno/infantil

<http://sigsa.mspas.gob.gt>

Abril 2010

Educación

Ministerio de Educación / Anuario Estadístico 2008 Guatemala

Estadísticas del sistema educativo nacional 2008

<http://www.mineduc.gob.gt/estadistica/2008/default.htm>

Abril 2010

Demografía y Población, Medio Ambiente y Economía

Instituto Nacional de Estadística

Censos y estadísticas de demografía, población, medio ambiente y economía

<http://www.ine.gob.gt>

Abril 2010

Salud, Educación y Economía
United States Agency International Development / Guatemala
Fichas municipales
<http://www.usaid.gov/gt/>
Abril 2010

Salud
Ministerio de Salud y Asistencia Social
Indicadores de salud
<http://portal.mspas.gob.gt>
Abril 2010

Medio Ambiente y Economía
Ministerio de agricultura, ganadería y alimentación
Indicadores de agricultura, ganadería y alimentación y situación ambiental
<http://www.maga.gob.gt>
Abril 2010

Riesgo y vulnerabilidad
Coordinadora nacional para la reducción de desastres
Amenazas y vulnerabilidad
<http://conred.gob.gt>
Abril 2010

Demografía, Social y ODM
Secretaría de planificación y programación de la Presidencia
Estrategia de Reducción a la Pobreza (ERP), Indicadores demografía, Informe metas del milenio,
Planes departamentales de Reducción de la Mortalidad Materna.
<http://www.segeplan.gob.gt>
Abril 2010

Plan de desarrollo San José Poaquil Chimaltenango

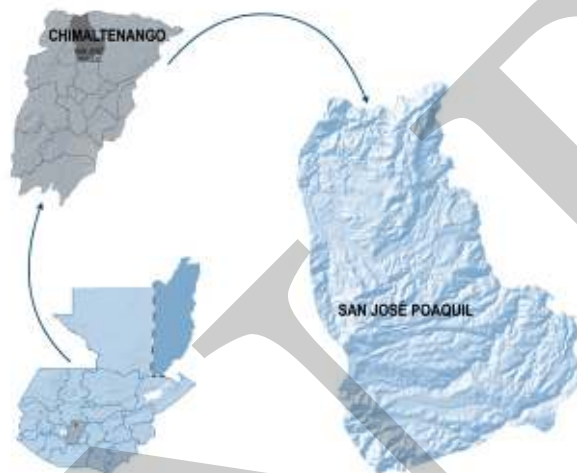

EL PLAN DE DESARROLLO UNA RUTA HACIA EL BIENESTAR DE TODOS

El plan de desarrollo es un instrumento de planificación participativa con enfoque territorial, que recoge la problemática social, económica, ambiental e institucional del municipio. Esta información priorizada, provee la orientación estratégica necesaria para alcanzar la superación de los Objetivos de desarrollo del milenio; Integra también, el conocimiento social de lo local, el acondicionamiento básico y la instrumentación para la institucionalización de enfoques de racionalidad sustentable frente a las amenazas naturales, el manejo integral de los recursos hídricos y la adaptación al cambio climático.



La elaboración de este Plan de desarrollo municipal fue posible con el apoyo de:



Con la asesoría técnico-metodológica de SEGEPLAN

