



**2011 - 2025**



# Plan de desarrollo Moyuta Jutiapa

Agosto 2011

01.22.14 CM 2214	<p>Corporación Municipal del Municipio de Moyuta, Jutiapa. Secretaria de Planificación y Programación de la Presidencia. Dirección de Planificación Territorial. <b>Plan de Desarrollo Municipal PDM del Municipio de Moyuta, Jutiapa.</b> Guatemala: SEGEPLAN, 2011.</p> <p><i>p. 101: il., mapas, cuadros, figuras; 27 cm. ANEXOS. (CM 2214)</i></p> <p>1. Municipio. 2. Diagnóstico municipal. 3. Desarrollo local. 4. Planificación territorial. 5. Planificación del desarrollo. 6. Objetivos de desarrollo del milenio.</p>
------------------------	---

**Corporación Municipal de Moyuta**

Municipio de Moyuta, Jutiapa, Guatemala, Centro América  
PBX: 78467424

**Secretaría de Planificación y Programación de la Presidencia**

9ª. Calle, 10-44 zona 1, Guatemala, Centro América  
PBX: 23326212  
[www.segeplan.gob.gt](http://www.segeplan.gob.gt)

Se permite la reproducción total o parcial de este documento, siempre que no se alteren los contenidos ni los créditos de autoría y edición

## **Directorio**

Lauro Méndez de la Cruz  
*Presidente del Consejo Municipal de Desarrollo Moyuta, Jutiapa, Guatemala*

Karin Slowing Umaña  
*Secretaria de Planificación y Programación de la Presidencia, SEGEPLAN*

Ana Patricia Monge Cabrera  
*Sub Secretaria de Planificación y Ordenamiento Territorial, SEGEPLAN*

Juan Jacobo Dardón Sosa  
*Asesor en Planificación y Metodología, SEGEPLAN*

Baudilio Noe Contreras Salguero  
*Delegado Departamental, SEGEPLAN, Jutiapa*

### **Equipo facilitador del proceso**

Doni Quiñónez  
*Director Municipal de Planificación, Moyuta, Jutiapa*

Julio Estuardo Fuentes Beteta  
*Facilitador del proceso de planificación,  
Cooperativa El Recuerdo- SEGEPLAN, Moyuta, Jutiapa*

Rubén Danilo Sánchez Fernandez  
Arleny Amisaday Salguero Racanac  
*Especialista en Planificación, SEGEPLAN*

Con la conducción y asesoría metodológica de la Dirección de Planificación Territorial  
SEGEPLAN

INDICE DE TEMAS

I. PRESENTACIÓN .....	1
II. INTRODUCCION .....	2
III. ANTECEDENTES DEL PROCESO DE PLANIFICACION .....	5
IV. OBJETIVOS DEL PDM .....	6
4.1. Objetivo general .....	6
4.2. Objetivos específicos del PDM .....	6
V. METODOLOGIA DEL PROCESO.....	7
VI. DIAGNOSTICO .....	9
6.1 Distribución geográfica y demográfica .....	9
6.1.1. Ubicación Geográfica y Subregionalización .....	9
a. Ubicación .....	9
b. Colindancias .....	10
c. Estructura Espacial o Distribución Actual .....	10
d. Microrregiones.....	10
6.1.2 Demografía .....	12
a. Población .....	12
b. Población Urbana y Rural.....	12
c. Población por Rango de Edad.....	12
d. Población por Etnia .....	13
e. Crecimiento Poblacional.....	14
f. Concentración y Densidad Poblacional.....	14
g. Condiciones de Vida.....	15
h. Flujo Migratorio .....	15
6.2 Historia, Cultura e identidad.....	15
a. Historia.....	15
b. Cultura e Identidad .....	17
c. Costumbres y Tradiciones .....	17
d. Fiesta Patronal .....	18
e. Lugares Sagrados .....	18
f. Días Festivos .....	18
g. Idioma .....	18
h. Religión .....	19
i. Creencias, Leyendas y cuentos.....	19
j. Lugares de Recreación .....	19
6.3 DIMENSIONES .....	20
6.3.1 Dimensión Social.....	20
a. Salud .....	20
b. Seguridad Alimentaria y Nutricional.....	25
c. Educación.....	27
d. Servicios Básicos .....	31
e. Seguridad Ciudadana .....	34
f. Participación Ciudadana.....	35
6.3.2 Dimensión Ambiental.....	38

a. Recursos Naturales .....	38
b. Fauna y Flora .....	39
c. Clima.....	39
d. Recursos Hidrológicos.....	40
e. Análisis de Riesgo .....	41
f. Saneamiento Ambiental .....	43
g. Síntesis Dimensión Ambiental .....	44
6.3.3. Dimensión Económica.....	46
a. Empleo y Migración .....	47
b. Desarrollo Productivo.....	49
c. Mercado y condiciones del entorno.....	50
d. Servicios .....	50
e. Síntesis Dimensión Económica .....	51
6.3.4. Dimensión Organización Territorial.....	53
a. Administración Local e Instituciones .....	53
b. Funcionamiento del Gobierno Municipal.....	55
c. Síntesis Organización Social .....	56
6.3.5 Corredor Tecnológico en Moyuta.....	58
6.4 Síntesis del Modelo de Desarrollo Territorial Actual – MDTA – .....	60
VII. PROPUESTA DE PLANIFICACIÓN MUNICIPAL .....	62
7.1 Visión.....	62
7.2 Modelo de Desarrollo Territorial Futuro (MDTF) .....	62
7.3 Ejes de desarrollo.....	65
7.4 Matriz de planificación.....	68
VIII. BIBLIOGRAFIA .....	74
IX. ANEXOS .....	78
X. SITIOS DE BUSQUEDA DE INFORMACION .....	92

#### INDICE DE CUADROS

Cuadro No. 1	Población 2002 y Proyección 2010 por género y área.....	12
Cuadro No. 2	Población por estructura de edad.....	13
Cuadro No. 3	Población por Grupo Étnico.....	14
Cuadro No. 4	Proyecciones Poblacionales.....	14
Cuadro No. 5	Indicadores de atención de partos y VIH Positivos y cobertura prenatal....	21
Cuadro No. 6	Causas de Morbilidad Infantil.....	22
Cuadro No. 7	Indicadores De Cobertura Educativa.....	28
Cuadro No. 8	Cantidad de Establecimientos.....	28
Cuadro No. 9	Evolución de la Matricula, Todos los Sectores.....	29
Cuadro No. 10	Indicadores ODM 2010.....	30
Cuadro No. 11	Indicadores IAEM, Alfabetización y Analfabetismo.....	30
Cuadro No. 12	Indicadores Objetivos de Desarrollo del Milenio – ODM –.....	31
Cuadro No. 13	Indicadores Objetivos del Milenio – ODM –.....	32
Cuadro No. 14	Movilidad de Transporte.....	33

Cuadro No. 15	Tipo de Suelos, Hectáreas en el Municipio.....	38
Cuadro No. 16	Uso de la Tierra.....	38
Cuadro No. 17	Subcuencas dentro del Municipio.....	40
Cuadro No. 18	Cobertura Forestal.....	41
Cuadro No. 19	Asignación Per Cápita del Gobierno Central.....	48
Cuadro No. 20	Indicadores Socio Económicos.....	48
Cuadro No. 21	Producción Agrícola.....	49
Cuadro No. 22	Producción Pecuaria.....	49
Cuadro No. 23	Corporación Municipal.....	55

#### INDICE DE RECUADROS

Recuadro No. 1	Mortalidad en niños y niñas menores de 5 años.....	24
Recuadro No. 2	Mortalidad Materna.....	24
Recuadro No. 3	Asistencia en Partos.....	25
Recuadro No. 4	Pobreza y Pobreza extrema.....	27
Recuadro No. 5	Tasa de escolarización, terminación y alfabetización.....	30
Recuadro No. 6	Acceso a Agua Potable y saneamiento básico.....	34
Recuadro No. 7	Relación entre mujeres y hombres en educación.....	35

#### INDICE DE GRAFICAS

Gráfica No. 1	Pirámide Poblacional.....	13
Gráfica No. 2	Principales Causas de Morbilidad Infantil.....	23
Gráfica No. 3	Principales Causas de Morbilidad Materna.....	23
Gráfica No. 4	Comunidades categorizadas según el riesgo de INSAN.....	26
Gráfica No. 5	Hogares por tipo de servicio de agua.....	31

#### INDICE DE FIGURAS

Figura No. 1	Ubicación Geográfica Moyuta, Jutiapa.....	10
Figura No. 2	Desarrollo sostenible.....	65

#### INDICE DE MAPAS

Mapa No. 1	División Política y Micro regionalización.....	11
Mapa No. 2	Dimensión Social.....	37
Mapa No. 3	Dimensión Ambiental.....	46
Mapa No. 4	Dimensión Económica.....	52
Mapa No. 5	Organización Política.....	57

#### INDICE DE ESQUEMAS

Esquema No. 1	Esquema de Modelo de Desarrollo Territorial Actual.....	61
Esquema No. 2	Esquema de Modelo de Desarrollo Territorial Futuro (MDTF).....	64

**INDICE DE MATRIZ**

Matriz No. 1	Desarrollo social equitativo.....	68
Matriz No. 2	Desarrollo ambiental sustentable.....	71
Matriz No. 3	Desarrollo económico local.....	73

SNRP

**Listado de siglas**

CAIMI	Centro de Atención Integral Materno Infantil
CAP	Centro de Atención Permanente
CER	Cooperativa El Recuerdo
COCODE	Consejo Comunitario de Desarrollo
CODEDE	Consejo Departamental de Desarrollo
COE	Centro de Operaciones de Emergencia
COMRED	Coordinadora Municipal para la Reducción de Desastres
COMUDE	Consejo Municipal de Desarrollo
COMUSAN	Comisión Municipal de Seguridad Alimentaria y Nutricional
CONALFA	Comité Nacional de Alfabetización
CONAP	Consejo Nacional de Áreas Protegidas
CUNSURORI	Centro Universitario de Sur Oriente
DEORSA	Distribuidora Eléctrica de Oriente
DMP	Dirección Municipal de Planificación (antes OMP)
INAB	Instituto Nacional de Bosques
IDH	Índice de Desarrollo Humano
IGN	Instituto Geográfico Nacional
INE	Instituto Nacional de Estadística
INFOM	Instituto de Fomento Municipal
INTECAP	Instituto Técnico de Capacitación y Productividad
MAGA	Ministerio de Agricultura Ganadería y Alimentación
MARN	Ministerio de Ambiente y Recursos Naturales
MDTA	Modelo de Desarrollo Territorial Actual
MDTF	Modelo de Desarrollo Territorial Futuro
MINEDUC	Ministerio de Educación
MICUDE	Ministerio de Cultura y Deportes
MR	Micro-región o microrregión
MSPAS	Ministerio de Salud Pública y Asistencia Social
ODM	Objetivo de Desarrollo del Milenio
OMM	Oficina Municipal de la Mujer
ONG	Organización No Gubernamental
PDM	Plan de Desarrollo Municipal
PEA	Población Económicamente Activa
PET	Planificación Estratégica Territorial
PNC	Policía Nacional Civil
PNUD	Programa de Naciones Unidas para el Desarrollo
SE-CONRED	Secretaría de la Coordinadora Nacional para la Reducción de Desastres
SEGEPLAN	Secretaría de Planificación y Programación de la Presidencia
SESAN	Secretaría de Seguridad Alimentaria y Nutricional
SIGSA	Sistema de Información Gerencial de Salud
SINAPRE	Sistema Nacional de Pre-inversión
SINIT	Sistema Nacional de Información Territorial
SNP	Sistema Nacional de Planificación
SNIP	Sistema Nacional de Información de Inversión Pública
UTD	Unidad Técnica Departamental



## I. PRESENTACIÓN



### Municipalidad De Moyuta, Jutiapa

Tel: 78467118 \* 78467480 \* 78467424

El Concejo Municipal de Moyuta, Jutiapa, se ha propuesto impulsar el desarrollo ordenado y sostenible del municipio, por medio de una planificación participativa. Nos llena de mucha satisfacción presentar como resultado de este proceso de planificación, el PLAN DE DESARROLLO MUNICIPAL DE MOYUTA -PDM DE MOYUTA- con una visión de desarrollo al 2025, que ha sido elaborado y consensuado con los representantes de comunidades, instituciones y actores sociales de este municipio, con la asesoría técnico-metodológica de la Secretaría de Planificación y Programación de la Presidencia - SEGEPLAN- y el apoyo técnico y financiero de COOPERATIVA EL RECUERDO.

El Plan de Desarrollo Municipal (PDM) define los ejes estratégicos, programas y proyectos del municipio para alcanzar la VISION MUNICIPAL que persigue que: En el año 2,025 el municipio de Moyuta contara con infraestructura educativa y de salud en óptimas condiciones y presencia permanente de instituciones que apoyen el desarrollo del municipio, contando con suficiente personal calificado e infraestructura equipada y tecnificada. Se tendrá completo acceso a los servicios básicos en todas las comunidades. La municipalidad mantendrá una adecuada canalización de fondos de proyectos comunales, logrando que Moyuta sea un municipio próspero, altamente agrícola, cafetalero, pesquero, turístico y silviculturista. Contando con áreas boscosas protegidas.

El PDM define la ruta a corto, mediano y largo plazo de la inversión municipal para lograr el desarrollo del municipio, estableciendo las líneas de gestión a nivel interinstitucional y municipal. Dentro del listado de proyectos identificados para los siguientes 15 años, el Consejo Municipal ha priorizado los siguientes proyectos estratégicos que impulsarán el desarrollo del municipio, siendo:

1. Fortalecimiento con recurso humano profesional para el centro de Salud de la Cabecera Municipal y Ciudad Pedro de Atvarado
2. Implementación de un programa de seguridad alimentaria para familias en pobreza y extrema pobreza del municipio
3. Rehabilitación de Puestos de Salud de Centro Administrativo y aldea Las Cruzadillas
4. Implementar programas de Alfabetización en todas las comunidades del municipio
5. Construcción de infraestructura educativa de todos los niveles en distintas comunidades del municipio.
6. Capacitación sobre organización para el sector cafetalero, agrícola, ganadero y piscicultura
7. Asistencia técnica, crediticia y en comercialización para pescadores del área costera del municipio
8. Explotación de lugares turísticos para promover y desarrollar fuentes de trabajo con enfoque ecológico
9. Mejorar la red vial a través de la construcción de carreteras en las comunidades donde no existen y darle el mantenimiento adecuado a las existentes

Por este medio deseamos agradecer a todas las personas que colaboraron en este proceso, esperando que le den a este plan un seguimiento oportuno, para que sea implementado de manera coordinada, transparente y eficiente. Exhortamos a los funcionarios públicos, organizaciones comunitarias, sociedad civil y agencias de cooperación Internacional a poner todo su empeño en hacer viable el presente PDM, que es el instrumento por excelencia para la construcción de un municipio próspero y democrático.

Muy Respetuosamente



*Lauro Méndez De La Cruz*  
Lauro Méndez De La Cruz

## II. INTRODUCCION

La Secretaría de Planificación y Programación de la Presidencia -SEGEPLAN- es el órgano de planificación del Estado, establecido como institución de apoyo a las atribuciones de la Presidencia de la República de Guatemala. Le corresponde coadyuvar en la formulación de la política general de desarrollo nacional, evaluar su ejecución y efectos. SEGEPLAN tiene, entre sus mandatos, orientar y coordinar los procesos de políticas públicas sectoriales y facilitar el desarrollo nacional, a través de la orientación del proceso descentralizado de planificación y programación de la inversión pública.

Sustentados en lo anterior se desarrollaron las actividades que permitieran elaborar El Plan de Desarrollo Municipal –PDM– del municipio de Moyuta del departamento de Jutiapa, el cual constituye un esfuerzo consensuado entre diversos actores locales en el seno del Concejo Municipal, delegados de los Consejos Comunitarios de Desarrollo –COCODE–, instituciones sectoriales con presencia en el municipio, empresarios locales, así como líderes y lideresas de la sociedad civil.

El plan se definió mediante un proceso participativo con enfoque territorial (y de riesgo) facilitado por la Secretaría de Planificación y Programación de la Presidencia –SEGEPLAN–, contando con los liderazgos del Alcalde y Concejo Municipal y, el acompañamiento técnico de la Dirección Municipal de Planificación. Es importante señalar que se asumieron todos aquellos antecedentes de planificación local o sectorial realizados en el municipio tanto por el gobierno local como por organizaciones sociales, instituciones académicas y agencias de cooperación.

El proceso de planificación se desarrolló en el marco de la legislación vigente, atendiendo lo prescrito en la Constitución Política de la República<sup>1</sup>, la Ley de los Consejos de Desarrollo Urbano y Rural<sup>2</sup>, la Ley Marco de los Acuerdos de Paz<sup>3</sup>, el Código Municipal, la Ley General de Descentralización y la Ley Preliminar de Regionalización, que son instrumentos que definen los lineamientos y elementos para orientar la planificación territorial en el país.

Este proceso participativo se llevó paso a paso realizando diversas actividades de diagnóstico, problematización e identificación de potencialidades y de visualización en el futuro del tipo de desarrollo deseado para el municipio. Un resultado importante de este proceso, son los ejes de desarrollo que constituyen las estrategias generales del plan. Estos múltiples pasos del

---

<sup>1</sup> De acuerdo con la Constitución Política de la República, en el Artículo 134, literal b) que se refiere a la “obligatoriedad de los municipios y entidades descentralizadas y autónomas a mantener una estrecha coordinación con el órgano de planificación del Estado”, que es SEGEPLAN.

<sup>2</sup> La Ley de Consejos de Desarrollo Urbano y Rural, asigna como objetivo del Sistema de Consejos de Desarrollo, el propósito de “organizar y coordinar la administración pública, mediante la formulación de políticas de desarrollo, planes y programas presupuestarios, así como la coordinación interinstitucional pública y privada”.

<sup>3</sup> Esta Ley se articula con el Sistema Nacional de Planificación a través del objeto de la Ley, que dice, entre otros, “garantizar el desarrollo integral de la persona y cimentarse sobre el desarrollo participativo que promueva el bien común y, que responda a las necesidades de la población”.

esfuerzo colectivo de planificación, se compilaron en el documento en sus dos partes constitutivas: el diagnóstico y el plan.

En estas actividades, el diálogo franco y abierto entre los participantes sobre las características locales, sus problemas y las soluciones a los mismos, fue la manera de alcanzar los acuerdos necesarios que permitieron avanzar a los pasos subsiguientes.

El PDM entonces, es un esfuerzo inicial y consensado entre actores locales que cumplirá con varias finalidades para todos sus habitantes y deberá constituirse en:

1. Un documento que recoja el conocimiento de los participantes y actores locales, sobre la situación actual del municipio, combinado con los aportes de conocimiento técnico proveniente de fuentes bibliográficas e institucionales; conocimiento que deberá año con año enriquecerse, a través de ejercicios de diálogo permanente en los diversos espacios de organización privada, social y comunal (barrios, colonias, aldeas, cantones, caseríos y parajes).
2. Un instrumento formador de ciudadanía en tanto conocimiento social y técnico del espacio inmediato en donde se vive y se reproduce el individuo, la familia y la comunidad.
3. Un instrumento ordenado y priorizado de la problemática del municipio, que asiente la referencia básica medible de la situación actual del municipio, para que año con año pueda servir como punto de comparación del avance en el cumplimiento de las metas propias del desarrollo proyectado y deseado.
4. Una guía ordenada y priorizada para la toma de decisiones sobre la inversión en el municipio, que tiene incorporada la demanda planteada desde la diversidad de las comunidades rurales y de sus espacios urbanos.
5. Constituirse en un instrumento de política pública municipal, que sirva a las diferentes expresiones políticas como base de sus planes de gobierno municipal, en donde se recrean las estrategias de desarrollo sobre una línea de base que conoce toda la ciudadanía local (y nacional) garantizando así la democracia y la contribución de cada ejercicio de gobierno, al desarrollo.

Adicionalmente, el PDM es una parte importante del Sistema Nacional de Planificación – SNP– en donde se articula y debe cumplir con las siguientes funciones:

1. Instituirse en un instrumento de articulación multinivel y sectorial, en tanto sus demandas se reflejen en los planes de desarrollo departamental, regional y nacional, en las políticas públicas y viceversa.
2. Establecerse como una base de información organizada integral, como instrumento para la formulación de política pública, en tanto expresa en el espacio municipal las desigualdades sociales y asimetrías territoriales. Esta función demanda la producción de información sectorial en los distintos niveles territoriales de manera sistemática.

**3. Constituirse en evidencia e indicador del fortalecimiento de la descentralización y desconcentración del Estado.**

El PDM se realizó, teniendo como marco de referencia la situación del desarrollo local, el grado de cumplimiento de los Objetivos de Desarrollo del Milenio<sup>4</sup>, resultado que plantea retos importantes para alcanzar como sociedad para el año 2025. De igual forma, el PDM consideró la información relacionada con el Plan Nacional de Reconstrucción con Transformación e incorporó el enfoque de riesgo y el manejo integrado de recursos hídricos en la planificación del desarrollo. La incorporación de estos enfoques va encaminada no sólo a prevenir desastres sino a visualizar progresiva y socialmente de manera aplicada y solidaria, los procesos de adaptación al cambio climático.

Finalmente, es pertinente señalar que el proceso de planificación superó barreras de diversos tipos; sobre todo, aquellas escépticas o contrarias a la apertura democrática de la discusión abierta de los problemas locales; y también presentar el PDM como un instrumento de partida para el desarrollo local, perfectible e interactivo con la sociedad más que un fin en sí mismo.

El documento se presenta en siete capítulos principales y 4 complementarios. Los capítulos principales resumen los antecedentes de planificación en el municipio, objetivos, metodología, el diagnóstico y la propuesta de planificación, los restantes capítulos complementarios son documentos y anexos.

---

<sup>4</sup> Los Objetivos de Desarrollo del Milenio, se derivan de la Declaración del Milenio en el año 2000 por las Naciones Unidas. Los ODM son ocho.

### III. ANTECEDENTES DEL PROCESO DE PLANIFICACION

En el año 2009, se inicia en el municipio de Moyuta, Jutiapa el proceso de planificación territorial, con el apoyo técnico-metodológico-financiero de SEGEPLAN. El punto de partida de este proceso de planificación ha sido la información oficial del municipio por parte del Instituto Nacional de Estadística (INE) y el Sistema Nacional de Información Territorial (SINIT) de SEGEPLAN, enriquecida con la información proporcionada por la municipalidad, las instituciones de gobierno y por representantes de la sociedad civil con presencia en el municipio, durante los talleres y reuniones técnicas del proceso de planificación. Por situaciones imprevistas se tuvo que detener el proceso en el 2010.

En el año 2011 se retoma el proceso de Planificación Territorial en Jutiapa, con el apoyo técnico-financiero de Cooperativa El Recuerdo RL., de San Pedro Pinula. Como apoyo a SEGEPLAN la Cooperativa El Recuerdo continuó a partir de donde se quedó el proceso, desarrollando los talleres necesarios para completar la información para los PDM de 6 municipios de Jutiapa: Comapa, Conguaco, Jalpatagua, Moyuta, Pasaco y Quezada. Se evidencia la falta de documentación de planificación para el municipio de Moyuta, siendo este PDM el primero en esta materia que poseerá dicho municipio. La única información base que se tiene al momento es la categorización, la monografía y los datos del diccionario geográfico del IGN.



## IV. OBJETIVOS DEL PDM

### 4.1. Objetivo general

Contar con un instrumento de planificación con enfoque territorial y participativo, que recoge la problemática social, económica, ambiental e institucional del municipio y, de forma priorizada, provea de la orientación estratégica necesaria para alcanzar la superación de los ODM, así como, el conocimiento social de lo local, el acondicionamiento básico y la instrumentación para la institucionalización de enfoques de racionalidad sustentable frente a las amenazas naturales, el manejo integral de los recursos hídricos y la adaptación al cambio climático.

### 4.2. Objetivos específicos del PDM

- a. Orientar las prioridades de inversión pública, privada y de cooperación internacional, con ideas de proyectos que respondan a las necesidades priorizadas territorialmente de manera consensuada.
- b. Sentar bases de conocimiento social ampliado de la problemática territorializada y de sus propuestas de solución, así como establecer mecanismos mensurables y participativos de monitoreo del cumplimiento del PDM.
- c. Orientar el esfuerzo local para contribuir a la superación de los ODM.
- d. Plantear las bases de conocimiento local, para avanzar en el diálogo sobre las necesidades de ordenamiento territorial, gestión del riesgo y manejo integrado de recursos hídricos en el municipio.
- e. Proveer un instrumento que contribuya a fortalecer las relaciones intermunicipales en la gestión de soluciones a problemas comunes en los niveles departamental y regional como parte del Sistema Nacional de Planificación.

## V. METODOLOGIA DEL PROCESO

La planificación municipal para el desarrollo, utiliza la territorialidad como unidad de referencia y análisis, orientado a responder a las necesidades reales e intereses de toda la población, relacionada con su estado ambiental y base natural específica. La metodología incorpora un enfoque multicultural, participativo, dialógico y de consenso, buscando insistentemente la equidad de género, de edad y de representación territorial.

La metodología se desarrolló teniendo como marco referencial las metas establecidas en los Objetivos de Desarrollo del Milenio –ODM– y los enfoques de racionalidad sustentable contenidos en las propuestas de Ordenamiento Territorial, Gestión Integrada de Riesgo y Gestión Integrada de Recursos Hídricos. Un insumo importante fue la socialización y ponderación de los antecedentes de planificación en el municipio.

La facilitación del proceso estuvo a cargo de la SEGEPLAN en permanente relación con el personal técnico de la Dirección Municipal de Planificación, además, contó con el apoyo de profesionales facilitadores quienes recibieron capacitación e inducción del marco del SNP, (política pública, inversión pública, planificación territorial). El Facilitador de Cooperativa El Recuerdo - SEGEPLAN - a su vez, recibió retroalimentación permanente de un equipo departamental multidisciplinario con la coordinación de un técnico especialista en planificación, así también, la planificación se sustentó en el Sistema Nacional de Información Territorial -SINIT- y en la colaboración de los funcionarios de la delegación de SEGEPLAN en el departamento. La participación de la Corporación Municipal fue importante, particularmente la iniciativa del Alcalde Municipal en apoyar la dinámica de planificación. La metodología del ‘taller’ fue utilizada ampliamente durante todo el proceso porque genera un clima de colaboración y socialización<sup>5</sup>. El proceso de planificación se desarrolló en cuatro fases las cuales se describen a continuación:

### **Fase I: Generación de condiciones**

Consistió en preparar las condiciones óptimas para motivar la participación de los diferentes actores políticos, técnicos y de sociedad civil del municipio para que asumieran el compromiso de asistir a un proceso sistemático de planificación. Derivado de las actividades anteriores, se facilitó la concertación política entre los diferentes actores en el seno del COMUDE. De manera participativa, se realizó un análisis de actores locales, la compilación y análisis de información documental e institucional, así como caracterizaciones, diagnósticos municipales, estrategias de reducción de la pobreza, planes departamentales de salud, educación entre otros, y, el estudio de indicadores en la escala municipal. Lo anterior permitió la formulación de una base de información que sirvió a los participantes como insumo para iniciar con los talleres de la siguiente fase.

---

<sup>5</sup> El taller, se define como una metodología participativa, dialógica e incluyente, de construcción colectiva de conocimiento, en el cual se expresan los contenidos culturales en los idiomas propios o maternos, utilizando para ello un set de herramientas proyectivas, pedagógicamente mediadas, mismas que relativizan la importancia del uso del idioma y contenidos culturales por parte del facilitador.

## **Fase II: Diagnóstico territorial**

Esta fase contempló reuniones técnicas, entrevistas directas y talleres, se aplicaron diversas herramientas de recolección de información para conocer las diferentes dinámicas territoriales y obtener la percepción de los actores, quienes identificaron la situación actual del municipio a través de las siguientes herramientas: mapeo participativo, gestión del riesgo, análisis del sistema de lugares poblados y análisis FODA. Con este procedimiento, se logró una interrelación entre la percepción, el conocimiento de los participantes y el análisis de la información socialmente construida, dando como resultado, la elaboración de un Diagnóstico Municipal y su síntesis denominado Modelo de Desarrollo Territorial Actual –MDTA– validado en el COMUDE.

## **Fase III: Desarrollo territorial futuro**

Con el Diagnóstico Municipal y su MDTA, se inició la tercera fase del proceso, para ésta se tuvieron reuniones técnicas, talleres participativos y reuniones ampliadas, que incorporaban a los representantes técnicos de las instituciones en el municipio y de la sociedad civil. En esta fase, se determinaron los ejes de desarrollo como estrategias generales para aprovechar las potencialidades y abordar integralmente la problemática identificada. Se definió con base a estos ejes, la visión de desarrollo, objetivos estratégicos, operativos, programas e ideas de proyectos, cuyo resultado fue la Matriz de Planificación -MP-. La propuesta de desarrollo a través de la integración del marco estratégico (matriz de planificación y síntesis del desarrollo territorial) y su análisis con relación al MDTA permitió elaborar un alcanzable Modelo de Desarrollo Territorial Futuro -MDTF-. Con estos insumos se procedió a redactar el presente plan, el cual ha sido validado por el COMUDE y avalado por el Concejo Municipal para su implementación y promoción.

## **Fase IV: Auditoria del proceso**

Esta fase ha sido transversal a las anteriores y se realizó a lo largo de todo el proceso de planificación, con el objetivo de evaluar y mejorar los productos que fueron generándose a lo largo de la implementación de la metodología. Para ello se conformó en el nivel nacional y departamental comisiones metodológicas que tuvieron como finalidad lo siguiente:

- a. Monitoreo de las actividades
- b. Solución a problemas metodológicos
- c. Diseño y utilización de guías y herramientas
- d. Divulgación del proceso
- e. Sistematización del proceso



## VI. DIAGNOSTICO

El diagnóstico territorial es un proceso mediante el cual se analizan los territorios en los aspectos físicos, sociales, población, cultura, economía, movi­lidades, el medio ambiente, organización territorial y gobierno local, con el objetivo de tomar las decisiones de actuación en cuanto a proyectos y programas que conlleven al desarrollo del territorio. El territorio es determinado por las acciones sociales y biofísicas que se conjugan en un determinado espacio, por lo que se construye histórica y socialmente.

Es una síntesis de la situación integral del municipio como el punto inicial del proceso de planificación, se construye a partir de la caracterización y el análisis-diagnóstico territorial, teniendo en cuenta las diversas variables y elementos que conforman el sistema territorial del municipio, del mismo, se extrae de un modo rápido una percepción de las dinámicas y problemáticas territoriales más significativas, así como del entorno socioeconómico y cultural.

Se debe mencionar que en el proceso de planificación territorial de SEGEPLAN la fase del Diagnóstico Territorial es elaborado en base a 4 dimensiones, las cuales abordan el contexto urbano y rural de cada localidad, aspectos ambientales, demográficos, económicos, sociales, físicos y dotación de servicios básicos. Esta agrupación se realiza con el objeto de ordenar y facilitar el manejo de la información obtenida.

El diagnóstico territorial realizado en el municipio de Moyuta es la imagen del territorio, en la cual se presenta su estado situacional actual en sus diferentes dimensiones y que permite analizar e identificar los principales factores que afectan o podría incidir en el mismo. Es el resultado de la fase de generación de condiciones y análisis territorial, que permite obtener una imagen que ubica, caracteriza, cuantifica y cualifica las dinámicas propias del territorio, analizando las relaciones intra e inter municipales, en lo social, ambiental, económico y político institucional. Para la construcción de este documento es necesario tener conocimiento de los Objetivos del Milenio y poder hacer una relación sobre los avances de los mismos a partir de los compromisos asumidos por el gobierno central. El diagnóstico nos ayuda encontrar las potencialidades para el desarrollo a través de una metodología participativa.

### 6.1 Distribución geográfica y demográfica

#### 6.1.1. Ubicación Geográfica y Subregionalización

##### a. Ubicación

El municipio de Moyuta, Jutiapa se encuentra ubicado a 1,282.96 metros SNM (sobre el nivel del mar), latitud 14°02'16", longitud 90°05'00", cuenta con una extensión territorial aproximada de 380 Km.<sup>2</sup> La cabecera está al noreste del volcán Moyuta, conformado por terrenos planos y montañosos; el suelo del municipio es quebrado hay lomas y barrancas, y algunas planicies, lo que hace que Moyuta tenga una variedad de climas agradables. El municipio representa el 11.89% de la extensión geográfica del departamento de Jutiapa. Se encuentra a una distancia de 56 Km. de la cabecera departamental y 121 Km. de la ciudad capital.

## b. Colindancias

Colinda al norte con Oratorio y Tecuaco (Santa Rosa), al este con Jalpatagua y Conguaco (Jutiapa) y la República de El Salvador; al sur con la República de El Salvador y el océano Pacífico; al oeste con Pasaco (Jutiapa).

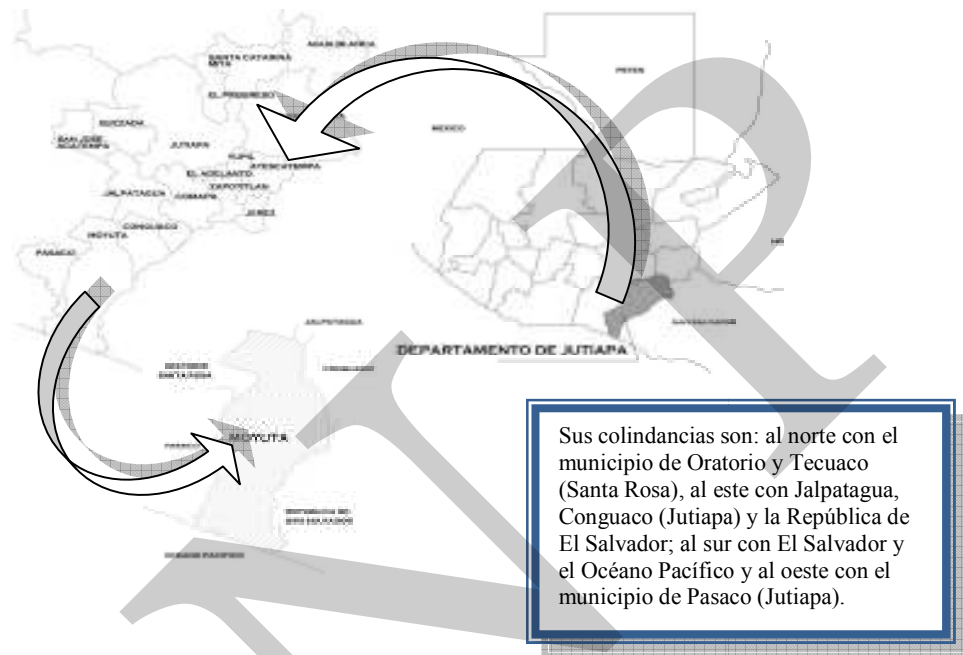

**Figura No. 1 Ubicación Geográfica Moyuta, Jutiapa**  
Fuente: Instituto Geográfico Nacional, IGN.

## c. Estructura Espacial o Distribución Actual

El XI Censo de Población y VI de Habitación del 2002, realizado por Instituto Nacional de Estadística (INE), señala que el municipio de Moyuta está formado por 81 lugares poblados, distribuidos según su categoría en 1 Pueblo, 38 Aldeas, 30 Caseríos, 11 Fincas y 1 Otra. La municipalidad de Moyuta señala que actualmente el municipio se encuentra integrado por 87 lugares poblados, distribuidos según su categoría en 1 Pueblo, 54 Aldeas, 17 Caseríos, 10 barrios y 6 colonias.

## d. Microrregiones

Para su funcionamiento administrativo el municipio se encuentra dividido en 11 microrregiones: Moyuta, abarca el casco urbano; Pino Santa Cruz, abarca 3 lugares poblados; Buena Vista, abarca 6 lugares poblados; 4 Bethania, abarca 7 lugares poblados; Los Achiotés, abarca 7 lugares poblados; El Nanzal, abarca 13 lugares poblados; Barranca Honda, abarca 5 lugares poblados; Las Tablas, abarca 10 lugares poblados; Poza del Llano, abarca 6 lugares poblados; Ciudad Pedro de Alvarado, abarca 9 lugares poblados; Centro Administrativo, abarca 16 lugares poblados, esta distribución territorial obedece a la dinámica territorial de los lugares poblados.

Mapa No. 1  
 Division Política Y Microrregionalizacion  
 Moyuta, Jutiapa

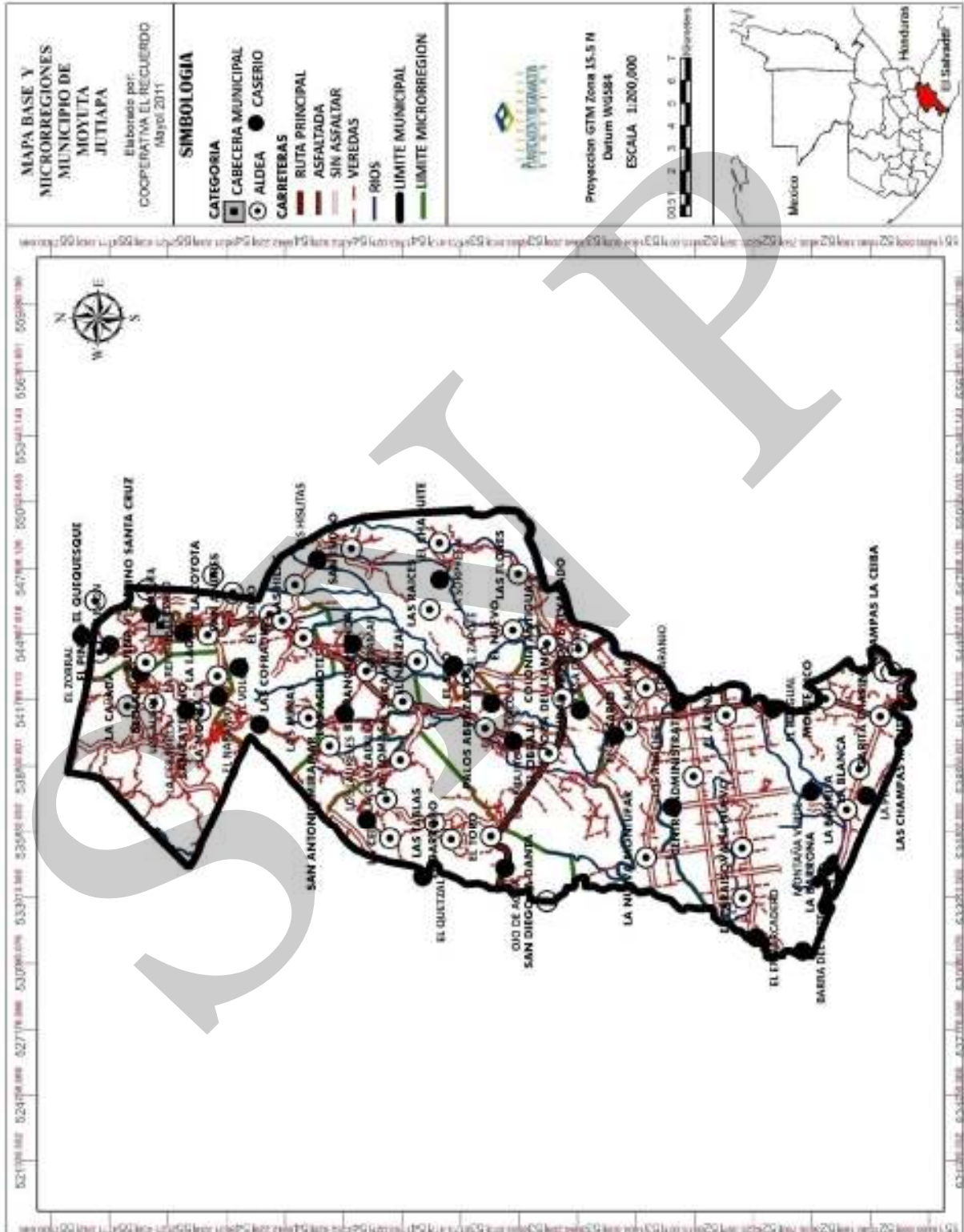

Fuentes: IGN – Bases del Zunil – Municipalidad de Moyuta – Mapeo Participativo –

## 6.1.2 Demografía

### a. Población

Se refiere específicamente al grupo de personas que habitan en el municipio y contribuyen para su desarrollo económico. Según los indicadores demográficos del Instituto Nacional de Estadística –INE- en el municipio de Moyuta tenía una población de 35,051 habitantes al año 2002. Las proyecciones del INE señalan que para el año 2010 la población debería ser de 37,788 habitantes, en el cuadro 1 se muestra los totales separado por género. Según los datos del INE en el XI Censo Nacional de Población 2002, indica que en el municipio existe un alto índice de Feminidad, siendo el número de habitantes féminas un porcentaje más alto que el de hombres, debiendo ser a este grupo al que se dirija un adecuado apoyo para su desarrollo.

**Cuadro No. 1**  
**Población 2002 y Proyecciones 2010 por Género y Área**  
**Moyuta, Jutiapa**

	Censo 2002	Población		Proyección INE 2010	% de Población 2010
		Urbana	Rural		
<b>Femenino</b>	17,618	3,027	14,406	19,983	53%
<b>Masculino</b>	17,433	3,059	14,559	17,805	47%
<b>Total</b>	35,051	6,086	28,965	37,788	100%

Fuente: INE – Proyecciones de Población 2002-2010 – XI Censo Poblacional 2002 –

### b. Población Urbana y Rural

En el área rural se encuentra el mayor porcentaje de población siendo de 82.6% lo que significa la cantidad de 28,965 personas ubicadas en este sector y en el área urbana un 17.4% que corresponde a 6,086 personas concentradas en esta zona, es el área rural la que debe ser mayormente atendida con los servicios básicos en infraestructura, salud, ambiente y fortalecer el sistema económico para reducir la pobreza del municipio (Véase, Cuadro No. 1)

### c. Población por Rango de Edad

En el cuadro 2 y gráfica 1, se hace referencia del rango de edades de la población de Moyuta, según XI censo de población y VI de habitación del INE, del 2002, donde se identifica que el mayor porcentaje de población se encuentra en edades de 0 a 24 años, considerándose que el municipio cuenta con una población joven de 22,385 es decir, el 64% de la población del municipio, con una población en edad escolar de entre los 5 a los 19 años 14,631 habitantes correspondiente al 42% de la población del municipio. El 20% de la población son adultos mayores de 40 años y solo un 7% son personas de la tercera edad.



**Cuadro No. 3**  
**Población por Grupo Étnico**  
**Moyuta, Jutiapa**

Grupo Étnico	Personas	Porcentajes
Ladinos	34805	99.30%
Kiches	122	0.35%
Otros	53	0.15%
Xincas	28	0.08%
Kaqchiquel	22	0.06%
Pogomchi	10	0.03%
Quéqchi	8	0.02%
Garífuna	1	0.00%
Mopal	1	0.00%
Tzútujil	1	0.00%
<b>TOTAL</b>	<b>35051</b>	<b>100.00%</b>

Fuente: XI Censo de Población y VI de Habitación del Instituto Nacional de Estadística – INE-, 2002

#### e. Crecimiento Poblacional

El municipio de Moyuta muestra una tasa de crecimiento del 7.24% aproximadamente. Según datos del INE en las Proyecciones de Población 2002 - 2025, con base en el Censo de Población 2002, muestra el crecimiento que se cree llegará a tener el municipio de Moyuta.

**Cuadro No. 4**  
**Proyecciones Poblacionales**  
**Moyuta, Jutiapa**

	2002	2003	2004	2005	2010	2015	2020	2025
Femenino	17,618	17769	17960	18200	19983	22165	24398	26164
Masculino	17,433	17540	17578	17610	17805	19003	20721	22221
<b>TOTAL</b>	<b>35,051</b>	<b>35,309</b>	<b>35,538</b>	<b>35,810</b>	<b>37,788</b>	<b>41,168</b>	<b>45,119</b>	<b>48,385</b>

Fuente: INE – Proyecciones de Población 2002-2010 – XI Censo Poblacional 2002

#### f. Concentración y Densidad Poblacional

El municipio de Moyuta cuenta con 383.04 km<sup>2</sup>, dentro del indicador sobre la densidad de población por Km<sup>2</sup>, el INE hace referencia que para el año 2002 el municipio contaba con 91.5 habitantes por Km<sup>2</sup>, sin embargo, según las proyecciones para el año 2010 se estiman 98.6 personas por Km<sup>2</sup>.

El municipio de Moyuta con su extensión territorial viene a ser el tercer municipio de mayor jurisdicción entre los que conforman el departamento de Jutiapa, como se menciona anteriormente, el mayor porcentaje de población se concentra en el área rural con un 82.6% y el área urbana con un 17.4% de población, dicha población urbana se distribuyen entre las aldeas de Ciudad Pedro de Alvarado, la cabecera municipal y la aldea Poza del Llano, sin



embargo la mayor concentración de población se encuentra en la aldea Ciudad Pedro de Alvarado con un 10.78% de población, seguido de la cabecera municipal con un 9% de población, siendo estos dos lugares de mayor concentración poblacional dentro del municipio. La Finca Montúfar centro administrativo, cuenta con un 3.46% de población, las aldeas de El Pino de Santa Cruz, El Paraíso, El Rosario concentran un 3.48% de la población aproximadamente, el 66.32% restante se encuentra distribuida en el resto de aldeas, caseríos y fincas del municipio.

### **g. Condiciones de Vida**

Según el mapa de pobreza 2002, de SEGEPLAN-INE, en el territorio del municipio de Moyuta, existe un 74.44% de pobreza general, del cual el 82.53% se concentra en el área rural del municipio, teniendo una incidencia de 26.50 % de pobreza extrema, siendo considerable el porcentaje de pobreza en el territorio, el índice de desarrollo humano -IDH<sup>6</sup>- en el Municipio es de 0.572; existe un índice de desigualdad de 22.33% acentuando la pobreza dentro de las comunidades del municipio.

Las condiciones de vida de los habitantes no mejoran, debido al bajo ingreso económico en los hogares, que no satisfacen las necesidades básicas como, salud y educación, en virtud que sólo cubren sus necesidades mínimas, por lo tanto, no permite mayor crecimiento económico en el municipio, ya que la mayoría son jornaleros que dependen en forma directa de la actividad agrícola asalariada, la cual se explota en especial en época lluviosa y su núcleo familiar es numeroso.

### **h. Flujo Migratorio**

En época de cosecha de café, los dueños de fincas traen de otros departamentos personas para trabajar en sus terrenos, por el pago menor de mano de obra. En época de corte de caña, los moyutecos emigran a áreas de la costa donde se ubican fincas con este tipo de siembra. Por lo cual la emigración es solo por temporadas o por corto plazo hacia otros departamentos o municipios. Emigran por mediano plazo, cuando se dirigen en busca de empleos a la ciudad capital de Guatemala, para poder mejorar su economía. La emigración a largo plazo se da cuando viajan a otro país, en la mayoría de casos a Estados Unidos de Norteamérica, lo cual también es por mejorar su economía.

## **6.2 Historia, Cultura e identidad**

### **a. Historia**

En su Recordación Florida escrita por la última década del siglo XVII el capitán don Francisco Antonio de Fuentes y Guzmán se refiere a los pueblos dentro de la jurisdicción de Guazacapán, indicó que el pueblo de Izguatlán (en la actualidad Santa María Ixhuatán, S. R.) "es de encomienda mía", perteneciente a la parroquia de Guazacapán: ..... La administración

<sup>6</sup> **Vida larga y saludable** (medida según la esperanza de vida al nacer). **Educación** (medida por la tasa de alfabetización de adultos y la tasa bruta combinada de matriculación en educación primaria, secundaria y superior, así como los años de duración de la educación obligatoria). **Nivel de vida digno** (medido por el PIB per cápita PPA en dólares).

de cuatro pueblos de su visita, trabajosa e impedida con dificultad de camino; más bien que en los tres: Jalpatagua, Moyuta y Azulco, sólo distando a dos o tres leguas, se hace más tolerable lo trabajoso de su tránsito". Agregó que Moyuta tenía 53 vecinos indios tributarios enteros, sin indicar el total de vecinos, así como que la iglesia era pajiza y muy desproveída de adorno. El Justicia Mayor del Partido de Escuintla, don Alonso Crespo, escribió en 1740 una relación geográfica en que mencionó a San Juan Moyuta; la distancia está referida a la actual aldea Azulco (municipio de Jalpatagua): "Pueblo de San Juan Moyuta, distante una legua, al rumbo del sur, camino fragoso, su situación a la falda de un cerro. Habitan en él setenta y cinco almas de ambos sexos, sus cosechas maíces y fabrican sal, temperamento frígido. Son administrados por cura clérigo en lengua populuca, su materna". Con fecha 22 agosto 1765 el sacerdote de Chiquimulilla, Bernardo Mariano Ximénez, envió a la Real Audiencia una relación de la Provincia de Escuintla y Guazacapán, que al igual que los demás datos se considera de interés para evaluación actual por medio de estudios comparativos: "El curato de Conguaco tiene cuatro pueblos, el de este nombre, Moyuta, Azulco y Pasaco. Los dos primeros tendrán como ciento y cuarenta tributarios... En dichos pueblos no hay un ladino. Tiene anexo otro pueblo llamado Xalpatagua, de solo pardos. . . . Encierra en su administración este curato un hatillo de comunidad perteneciente a el pueblo de Conguaco y otro de la Hermandad de los pueblos de Moyuta y Azulco; otro de la Hermandad de Xalpatagua...". Al realizar la visita pastoral a su diócesis, el doctor don Pedro Cortés y Larraz llegó en 1770 a la parroquia de Conguaco: "Dos leguas antes de llegar a este pueblo se pasa por el de Ysulca [hoy Azulco] y en la mediación se deja a mano derecha, como a media legua el de Moyuta, ambos anexos de esta parroquia". Agregó que en Moyuta "hay familias 105 con 520 personas. Las cosechas de esta parroquia son maíces y caña, pero con escasez.

La parroquia de Los Esclavos, todo el campo es muy árido y sin árboles, ni en el valle, ni en los montes, pero hay mucha hierba para los ganados. Los indios aparecen muy estólidos y se conoce que se ha tenido poco cuidado en su instrucción, porque ignoran enteramente la doctrina; andan en mucha desnudez, se dice ser muy pobres. El idioma que hablan es el populuca y dice el cura no necesitarse para la administración, por entender el castellano". Indicó que el cura expuso que sólo en la cabecera había escuela de niños que asistían con puntualidad, pero no en los pueblos: "Y que no ha notado ninguna idolatría, ni superstición, sólo sí algunos abusos naturales, los que por su docilidad ha desterrado,.. Para el pueblo de Jalpatagua hay malísimo camino por montañas muy ásperas. Manuel J. Urrutia dató en Totonicapán el 30 noviembre 1865 sus Apuntamientos Estadísticos del Departamento de Jutiapa, publicado en la Gaceta de Guatemala entre junio y agosto de 1866: ... Sólo me ha guiado el deseo de dar al Supremo Gobierno una idea de la situación de aquellos pueblos, aprovechando los datos que me proporcionó una dedicación asidua al conocimiento de ellos; y cuya autenticidad es el único mérito que podrá darse ciertamente a mi pequeño trabajo. – MOYUTA. Pueblo de indígenas del mismo origen que los anteriores [NOTA: sinacamecayos], situado en el extremo de la misma serranía, al poniente [Referencia a Jalpatagua y a la aldea de Azulco], y a la falda del hermoso volcán que lleva su nombre. Es más frío que Conguaco y Azulco, si bien contiene terrenos cálidos en la costa que está inmediata.

El bachiller, sacerdote Domingo Juarros, anotó en 1800 en su Compendio de la Historia de la Ciudad de Guatemala que Moyuta pertenecía al curato de Conguaco, en el entonces Partido de Guazacapán. Cuando por decreto de la Asamblea del 27 agosto 1836, según citado por Pineda Mont en su Recopilación de Leyes se distribuyeron los pueblos del Estado para la



administración de justicia, Moyuta se adscribió al circuito de Jalpatagua. La Asamblea Constituyente del Estado de Guatemala, dividió el territorio nacional por decreto del 12 septiembre 1839 en siete departamentos, para ello, formó dos de algunos de los anteriores. Al de Chiquimula se le restó parte del territorio que tenía para formar el de Mita, dentro de cuya jurisdicción quedaron Jutiapa y Jalapa. Para su mejor administración, el departamento de Mita se dividió por decreto del Gobierno del 23 febrero 1848 en tres distritos: Jutiapa, Santa Rosa y Jalapa. Dentro del de Jutiapa se mencionó a Moyuta. Los citados distritos dejaron de existir el 9 octubre 1850, en que se decretó que los pueblos que los integraban volvían a sus respectivas jurisdicciones. Por decreto del Ejecutivo del 9 mayo 1852 se creó el departamento de Jutiapa y se le segregó territorio por el No. 107 del 24 noviembre 1873. Etim. T. I. 1960: antes Moyutla, voz náhuatl que es colectivo de moyotl = mosquito; zancudo, o sea lugar donde abundan los mosquitos. Se desconoce por ahora el nombre que haya tenido con antelación.

### **b. Cultura e Identidad**

Los primeros pobladores del municipio de Moyuta, fueron descendientes de la aguerrida etnia Pipil mezclados con la etnia española y emigrantes, estos habitaban parte de El Salvador, Escuintla, Pasaco y Asunción Mita, que al darse cuenta de las tierras fértiles Moyutecas y por sus envidiables climas, empezaron a poblar este paraje. Etimológicamente, Moyuta viene del Pipil Moyutla, voz del náhuatl que es colectivo de “Moyotl” – mosquito, que significa “Lugar donde abundan los mosquitos”.

Moyuta se formó durante la época colonial como cabeza del curato del partido de Chiquimula, y así figuraba en el índice alfabético de las ciudades, Villas y pueblos del reino de Guatemala. Luego con la creación del departamento de Jutiapa por el Decreto del Gobierno el 8 de mayo de 1,852, Moyuta pasó a integrarse como municipio y hasta el día de hoy pertenece a su jurisdicción.

### **c. Costumbres y Tradiciones**

Moyuta se caracteriza por mantener arraigadas sus costumbres y tradiciones caracterizadas por la naturalidad de la población, manteniendo ante todo la educación y el buen gesto de amistad como el saludo a cada persona que se encuentre en el camino, otras actividades que realizan en diferentes épocas del año son las veladas artísticas, característico por la elección de flor de la feria, actividades que se realizan en el salón municipal, presentando bailes modernos, sones guatemaltecos, poemas, saluciones; se realizan desfiles Hípicos, peleas de gallos, jaripeos, actividades realizadas año con año durante la época de la feria.

En el municipio se tiene al igual que en otros municipios del país, la tradición de las Procesiones, (en la época de la Semana Santa) y fiestas católicas durante el transcurso del año, en conmemoración a los Santos; las Posadas, que son realizadas en épocas de navidad; El Rosario, en el mes de la Virgen.; Caminatas Escolares, que realizan los estudiantes de los centros de estudio del municipio, en las diferentes actividades que celebran en el año.

Dentro de las tradiciones del municipio está el consumir conserva de mango, chilacayote, guineo, jocote. Comida como el pescado forrado en Semana Santa, torreja, el ayote en dulce, la miel de molienda con su famosa cachaza. Comida como, el pinol para la carne

de conejo y de marrano. El guacamole de aguacate, entre otras, la papa malanga, la yuca. Panes como la quesadilla, la semita, pan de mujer, marquesote, pan de maíz, la melcocha y el alboroto de maicillo. Atoles como el shuco, el tascalate, el atol de tres cocimientos. Dentro del municipio se mantiene la tradición de elaborar cestería productos de palma para el diseño de sombreros, y también la elaboración de trenzas para el mismo objetivo.

#### **d. Fiesta Patronal**

Feria del Maíz: Este bello pedazo de tierra Centro Americana, muestra su alegría y agradecimiento con Dios por proporcionarle uno de los granos básicos, que es el maíz. Por tal motivo se celebra La Feria del Maíz, en la fecha comprendida del 29 al 31 de diciembre; la Feria del Café; también los habitantes muestran su agradecimiento a Dios por producir el mejor grano de café y por esa razón se celebra la feria del café, Por Acuerdo Gubernativo del 24 de enero de 1,941, la fiesta titular, llamada “Feria del Café” se celebra del 10 al 15 de marzo en honor a San Juan Bautista, que es el Santo Patrono del pueblo, es la feria titular de la cabecera municipal, y se celebra el 24 de julio.

#### **e. Lugares Sagrados**

En el municipio de Moyuta no se cuentan con lugares sagrados, solo se tienen las iglesias y templos donde se llevan a cabo los servicios religiosos y donde se congrega la comunidad.

#### **f. Días Festivos**

En Moyuta se celebra la “Fiesta del Maíz”, en la fecha comprendida del 29 al 31 de diciembre, donde expresan los habitantes que en agradecimiento al creador por proporcionar uno de los granos básicos, que es el maíz. Esta actividad es celebrada desde hace varios años siendo esta fiesta única en nuestro país, fue promovida por un colombiano llamado Gustavo Correa quien trajo de su país esta fiesta que se ha vuelto muy popular en el municipio.

Moyuta no se escapa de todas aquellas actividades que son celebradas en todo el ancho y largo del país, de las que se pueden mencionar: Celebración de Carnaval; Semana Santa en donde se realizan actividades religiosas, se integra toda la comunidad que profesa la fe católica; celebración del día de la madre y del padre; en Septiembre día de la Libertad Política, que generalmente es un día de asueto en el cual se celebra la Independencia; Día de los Santos y los Difuntos; Navidad y Año Nuevo.

#### **g. Idioma**

Los primeros pobladores de Moyuta, hablaban el populuca, Sin embargo, la dinámica social de la colonización española impuso el español, siendo este el idioma que se habla actualmente en todo el Municipio; no hablando ningún idioma maya.

## h. Religión

La mayoría de los habitantes de la región profesa la religión católica, asistiendo a misa los días domingos en los horarios establecidos, la parroquia San Juan Bautista tiene una cobertura en 27 comunidades del municipio, cuenta con varias agrupaciones cuyo objetivo es la formación religiosa y propagación del reino. Dentro de la organización Pastoral se tiene el Consejo Pastoral Parroquial, Cursillistas de Cristiandad, Legión de María y Obras Vocacionales, la comunidad religiosa que participa en la parroquia son las hermanas Franciscanas de la Asunción. De igual manera en los últimos años han aumentado las iglesias protestantes, ubicadas en la cabecera Municipal y en diferentes aldeas, proporcionando ayuda espiritual a todas aquellas personas que profesan esta religión cristiana.



Municipio de Moyuta, Departamento de Jutiapa  
Iglesia Católica

## i. Creencias, Leyendas y cuentos

En el municipio subsisten muchas leyendas de espantos, aparecidos y ánimas en pena. Tales como la leyenda del Sombrerón ", la Sigua monta, que es un pajarito de oro que se le aparece a los campesinos, los "engaña" y luego los embarranca cuando lo quieren agarrar. El Cadejo sale todas las noches; La Llorona y la Siguanaba se bañan en los ríos y las pilas del pueblo. En Moyuta se dice que no existe casa del pueblo que no tenga duendes y que cuando la gente los mira se enferman de susto.

## j. Lugares de Recreación

El municipio, se caracteriza por su topografía dando un esplendido paisaje desde diferentes áreas del municipio, cuenta con diferentes escenarios para la recreación de sus pobladores, estos se definen desde sitios arqueológicos como: La Nueva, Los Bordos y Montaña Verde en Moyuta. Cuenta con playas como los son la Playa del Jiote y la Barrona que cuenta con una vista maravillosa hacia el Océano Pacífico, lugares que se constituyen en balnearios y recreación de algunos fines de semana por lo pobladores, aunque es en época de Semana Santa cuando se incrementa la visita a estos lugares. A parte de las playas se tienen las lagunas, las cuales son: la Laguna El Tule, la Laguna Grande, Laguna El Muchacho, Laguna San Juan, Laguna Encantada, Laguna Nisguaya, Laguna Las Hojas, Laguna El Comendador y sus cerros, sobre todo su volcán, siendo este el deleite de la población del lugar.

## 6.3 DIMENSIONES

### 6.3.1 Dimensión Social

#### a. Salud

##### Cobertura

Los servicios de salud en el municipio son prestados por el Ministerio de Salud Pública y Asistencia Social, a través de 1 Centro de Atención Permanente CAP, situándose en la cabecera municipal, un Centro de Salud en Ciudad Pedro de Alvarado, cuentan con edificio propio; el CAP presta servicio las 24 horas del día, este brinda atención médica a 12,146 habitantes aproximadamente teniendo una cobertura en 32 comunidades según datos proporcionados por el MSPAS. El Centro de Salud de Ciudad Pedro de Alvarado presta su servicio a 12,266 habitantes, teniendo una cobertura y movilidad de 16 comunidades.

El CAP de la cabecera departamental cuenta con el siguiente personal: 4 médicos, 1 enfermera profesional, 11 auxiliares de enfermería, 1 laboratorista, 1 técnico en salud rural, 1 inspector de saneamiento ambiental, 2 personas administrativas 6 trabajadores operativos, 2 educadoras, 11 facilitadores comunitarios y 1 vigilante de agua. El Centro de Salud de Ciudad Pedro de Alvarado, cuenta con 1 médico, 6 enfermeras auxiliares, 1 laboratorista, 1 técnico en salud rural, 2 personas administrativas, 3 vacunadoras y 1 facilitador comunitario.

##### Movilidad

A nivel comunitario se tiene cobertura con Puestos de Salud ubicados en 6 comunidades, de las cuales tienen movilización 32 comunidades para optar a dichos servicios, ubicándose los puestos en Aldea Bethania, el cual atiende a 2,300 habitantes teniendo una cobertura en 6 comunidades, Aldea La Nueva Montúfar, atiende a 1,979 habitantes, teniendo cobertura en 5 comunidades, Aldea Salamar atiende a 2,856 habitantes de 4 comunidades, Aldea Garita Chapina atiende a 2,373 habitantes de 8 comunidades, Aldea El Paraíso atiende a 2,296 habitantes de 4 comunidades, Aldea Centro Administrativo, atiende a 1,979 habitantes, teniendo cobertura en 5 comunidades, y existe un puesto de Salud ubicado en aldea La Cruzadilla, el cual no está en funcionamiento actualmente.

La población indica que algunas veces se acuden a los servicios de salud de El Salvador, por el buen servicio prestado. Cada uno de estos puestos de salud cuenta con dos Enfermeras Auxiliares, proporcionando atención a la población y ejecutando las actividades de los diferentes componentes programáticos con enfoque de prevención, control, protección, tratamiento y rehabilitación de las enfermedades. El Centro de Salud de Moyuta cuenta actualmente con una Ambulancia para servicio de la población, así mismo, el municipio fue beneficiado en el año 2009 con el programa Mi Familia Progresiva, lo que ha permitido que se incremente el personal de salud para poder atender la demanda, durante las 24 horas, sin embargo, los vecinos se quejan por la falta de dotación de medicamentos, limitando la accesibilidad a curación, ante la falta de recursos económicos cuando los tratamientos son

costosos y necesitan de análisis de laboratorio más sofisticados, por lo que se sigue dando el problema que, la mayoría de personas que acuden a los servicios de salud solamente se les da una receta y en el mejor de los casos solamente medicina básica popular. Durante la presente administración municipal se amplió la infraestructura del centro de Salud, construyéndose dos salas de atención más, con ello, ha mejorado la atención considerablemente.

### Natalicios

Para el año 2010 nacieron 985 niños en el municipio con una tasa de natalidad de 21.95% por cada mil habitantes, lo que se considera que es una tasa de natalidad en el límite de lo moderado, según las estadísticas y los movimientos naturales de la población. Para el año 2010 se tiene registrado que el 25.9% de embarazos era en jóvenes menores de 20 años, porcentaje que creció en un 10.3% en relación al año 2008. El 61.8% de los partos son atendidos por comadronas, de tal forma que a nivel de estadística se tiene la información de 590 partos, los cuales fueron atendidos por Comadronas adiestradas, en su mayoría se concentra a nivel comunitario este servicio. El 28% tiene atención médica, y un 10% es atendido de forma empírica. Se cuenta con un registro de cobertura prenatal entre una y cuatro consultas.

**Cuadro No. 5**  
**Indicadores de atención de partos y VIH positivos y cobertura prenatal**  
**Moyuta, Jutiapa**

<b>Partos atendidos por tipo de atención (personal sanitario especializado/personal empírico)</b>	
Médica	267
Comadrona	590
Empírica	96
Ninguna	2
<b>Otros indicadores</b>	
Prevención de <b>VIH</b> (CNE) (Tasa de Incidencia VIH Positivos)	0.63
Accesibilidad a servicios de planificación familiar	Si
Cobertura de atención Prenatal (entre una y cuatro consultas)	1,267

Fuente: MSPAS Jutiapa.

### Morbilidad y Mortalidad

Según la memoria de labores del distrito de salud del municipio, hasta el año 2010, indican que las principales causas de morbilidad en la población fueron resfrío común 19.9 %, infección del tracto urinario 5.5%, parasitismo intestinal y amebiasis e infecciones intestinales 11 % y amigdalitis 8.7 %.

Dentro de las 5 causas de mortalidad a nivel general en el municipio se encuentran los infartos agudos al miocardio con un porcentaje de 24.27%, heridas por arma de fuego 17.48%, insuficiencia cardiaca 13.59%, las neumonías 12.62% y las diabetes con 8.74%; los hombres son los más afectados en cada una de las anteriores causas, excepto en las neumonías, donde las más afectadas son las mujeres.

### Morbilidad y Mortalidad Infantil y Materna

Según registros de la Jefatura de Área de Salud para el año 2010, se tienen como principales causas de morbilidad materna: Resfriado Común, Infección Urinaria y enfermedad Péptica. (Véase, Gráfica No. 2). Las primeras causas de morbilidad infantil en el municipio de Moyuta, según la información que maneja el MSPAS, por medio de las memorias de labores del municipio al 2010, donde la Amigdalitis, el Resfrío Común, la Otitis, e infecciones respiratorias agudas -IRAS-, que tienen el mayor índice (50.5%), afectando un mayor porcentaje de población en el área rural, donde las personas utilizan pollo, fuegos o fogatas para cocinar, provocando que haya humo intradomiciliar, siendo este una de las causas que afectan la salud de la población, seguido de un alto índice de viviendas que tienen piso de tierra lo que afecta en su mayoría la humedad del suelo provocando el deterioro de la salud; igualmente, las infecciones intestinales y diarrea y parásitos (14.7%), siendo estos caso por falta de aplicación de hábitos higiénicos adecuadamente, la población en su mayoría conoce los hábitos higiénicos pero no los aplica, en otros casos es por el consumo de agua contaminada con e-coli, lo que provoca estas enfermedades, por la misma falta de aplicación de un método de desinfección del agua y que sea adecuada para el consumo humano.. (Véase, Gráfica No. 3).

En los indicadores -ODM-, la tasa de mortalidad de niños menores de 1 año es de 19.60 por cada mil niños durante el año 2009, y la tasa de mortalidad en niños menores de 5 años<sup>7</sup> es de 26.14 por cada mil niños. Actualmente esta tasa es de 9.92 y se encuentran en un rango moderado según estadísticas, sin embargo, evidencia la falta de servicios básicos para contar con entornos saludables. Es importante mencionar que a nivel de mortalidad por grupos de edad, la mortalidad de niños menores de 5 años es de un 0.9. Las causas de Mortalidad en niños menores de un año se da en un 23.08% por infección intestinal y la segunda causa es por neumonía y diarreas, en igual porcentaje, con un 15.38% evidenciando la falta de medidas mínimas, en cuanto a higiene en el municipio sobre todo en el área rural. De estas últimas causas, la neumonía, pasa a ser la primera en muertes de niños menores de 5 años, teniendo un 25% de defunciones. Con relación a la mortalidad materna se tiene registrado que fue a causa de hemorragias con un 50% de mortalidad.

**Cuadro No. 6**  
**Causas de morbilidad infantil**  
**Moyuta, Jutiapa**

No.	Principales Causas de Morbilidad Infantil	Número de Casos	%*
1	Amigdalitis	674	19.9%
2	Resfriado Común	672	19.9%
3	Otitis Media	361	10.7%
4	Amebiasis	329	9.7%
5	Micosis	299	8.8%
6	Impétigo	242	7.2%
7	Conjuntivitis	241	7.1%

<sup>7</sup> Fuente: MSPAS



No.	Principales Causas de Morbilidad Infantil	Número de Casos	%*
8	Infección Tracto Urinaria	187	5.5%
9	Diarrea	124	3.7%
10	Bronquitis	88	2.6%

Fuente: Memoria de labores 2010, MSPAS

**Grafica No. 2**  
Principales Causas de Morbilidad Materna  
Moyuta, Jutiapa

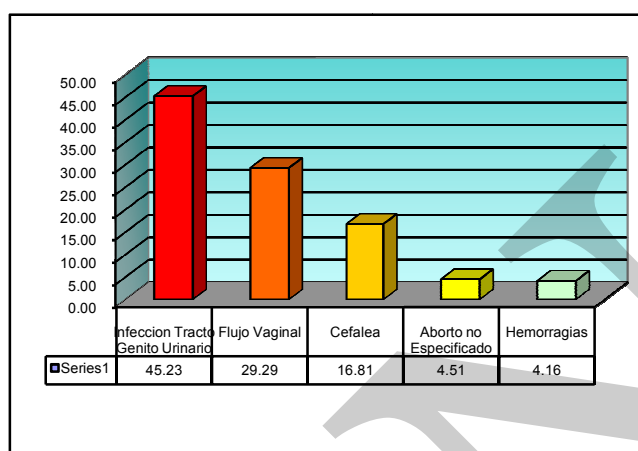

**Grafica No. 3**  
Causas de Morbilidad Infantil  
Moyuta, Jutiapa

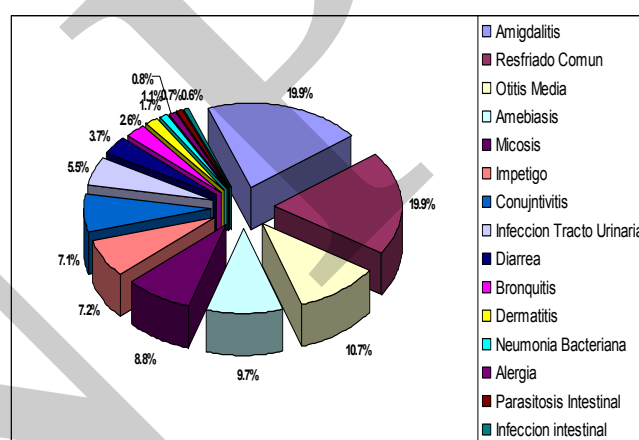

### Prevención y Medicina Tradicional

En el municipio de Moyuta se ejecutan diferentes programas de prevención para el apoyo de la salud a los habitantes del municipio, sobre todo para llegar al área rural, siendo los más afectados por las diferentes enfermedades. Dentro de este programa se administra el Bacilo Calmette Guerin (BCG), antipolio (OPV) difteria, tos ferina, tétano (DPT) y pentavalente que combate el virus de hepatitis B y se busca una cobertura del 100% de la población menor de 5 años, actualmente en la memoria de labores se cuenta con un registro de 98% de cobertura.

Dentro de los programas y servicios que se tiene en el municipio, es la de atención al VIH-SIDA, sin embargo, la Tasa de incidencia VIH positivos es de 0.00%; durante el 2010 se examinaron de VIH a 192 mujeres embarazadas, dando negativo el resultado. También se le da atención, a la Mujer y a la Niñez: Control pre y post natal, planificación familiar, cuidados primarios a madres y recién nacidos y capacitaciones en el tema salud preventiva.

**Recuadro No. 1**  
**Mortalidad en niños y niñas menores de cinco años**  
**Moyuta, Jutiapa**

Tasa de mortalidad de la niñez, 2010		
Niveles	Tasa	
	<1 año	< 5 años
Municipal	9.9	1.8
Departamental	33	39
Nacional	30	42



Fuente: ENSMI 2008/2009. MEMORIA 2010

**ODM 4: Reducir la mortalidad de los niños menores de 5 años**

Meta 4A: “Reducir en dos terceras partes, entre 1990 y 2015, la mortalidad de los niños menores de 5 años” (por mil nacidos vivos)

Con esta meta se pretende reducir para el año 2015

- ✓ De 1.8 a menos de 1 la tasa de mortalidad en niñas y niños menores de 5 años
- ✓ De 9.9 a menos de 5 la tasa de mortalidad de niños menores de un año

Para el año 2008/2009 la tasa a nivel nacional para mortalidad infantil fue de 30 y la tasa de mortalidad en niños y niñas menores de cinco años fue de 42.

En el municipio, para el año 2010, la tasa de mortalidad en niños menores de cinco años fue de 1.8/1000 (Memoria de salud de Moyuta) y para los menores de un año de 9.9/1000.

Para contribuir a mejorar estas cifras, es necesario la construcción y equipamiento de la sala de maternidad, construcción de un centro de convergencia y la contratación de auxiliares de enfermería en los centros de convergencia.

Fuente: SEGEPLAN, 2010.

**Recuadro No. 2**  
**Mortalidad materna**  
**Moyuta, Jutiapa**

Casos de muertes maternas	
Descripción	Casos/Razón MM
Casos reportados a nivel municipal (2010)	4
Razón de mortalidad materna por departamento (2010)	84
Razón de mortalidad materna nacional (2007)	134



Fuente: MEMORIA 2010 / SEGEPLAN, 2010.

**ODM 5: Mejorar la salud materna**

Meta 5A: “Reducir de 248, que había en 1989, a 62 para el 2015, las muertes maternas, por cada 100,000 mil nacidos vivos”.

A nivel municipal el estudio en la mortalidad materna revela una razón de MM de 4 muertes por cada 100,000 nacidos vivos. La tendencia ideal municipal es de 0 casos de mortalidad materna

El estudio de mortalidad materna 2007 revela que para ese año, la razón de MM se redujo a 134 muertes por cada cien mil nacidos vivos.

Con relación a los casos reportados a nivel municipal, es importante contar con acciones que permitan la mejora de atención al parto calificado y mejorar los servicios de atención de la madre y el neonato.

Fuente: SEGEPLAN, 2010



**Recuadro No. 3**  
**Asistencia en partos**  
**Moyuta, Jutiapa**

Atención del parto		
Atención recibida	No.	%
Médica	267	28
Comadrona	590	62
Empírica/Ninguna	96	10
Total de partos	953	100



Fuente: INE, Estadísticas vitales 2006 / SEGEPLAN, 2010.

#### ODM 5: Mejorar la salud materna

Meta 5A: “Reducir de 248, que había en 1989, a 62 para el 2015, las muertes maternas, por cada 100,000 mil nacidos vivos”.

Proporción de partos con asistencia de personal sanitario especializado (médico o enfermera)

En el municipio la mayoría de partos son atendidos por comadrona, lo que se refleja en las tasas de mortalidad materno-infantil reportadas.

Actualmente se cuenta con el servicio que brindan 590 comadronas adiestradas, que atienden a las pacientes a domicilio y en cualquier horario.

Fuente: SEGEPLAN, 2010

## b. Seguridad Alimentaria y Nutricional

### Capacidad Productiva de la Tierra

El municipio basa sus principales actividades económicas en la producción agrícola, pecuaria, y acuícola siendo los principales cultivos el café, frijol, maíz, maicillo, entre los frutales el aguacate, mango, jocote, anona, papaya, coco, sandía; respecto a lo pecuario tienen crianza de bovino, porcino y aves de traspatio, en cuanto a lo acuícola se tienen cultivo de camarón y tilapia. En las partes bajas del municipio se encuentran zonas más húmedas, y se logran 2 cosechas al año, sin embargo, en la parte alta del municipio se cuentan con tierras más áridas, provocando sequías y desnutrición aunada a la pobreza que viven estas áreas.

### Talla y Niveles de Desnutrición

El municipio de Moyuta tiene una Desnutrición crónica, aguda de 123.46%<sup>8</sup>; el estado nutricional actual, se evalúa a través de la relación entre el peso de los niños con respecto a la estatura, independientemente de la edad.

<sup>8</sup> Documento “Consolidado de las comunidades del Departamento de Jutiapa, en la identificación de la de desnutrición aguda.”

En el Tercer Censo Nacional de Talla de Escolares del Primer Grado de Educación Primaria del Sector Oficial de la República de Guatemala, realizado durante el año 2008 se tiene que el municipio de Moyuta se encuentra en la categoría de Vulnerabilidad baja, obteniendo un resultado de 26.5% de Prevalencia de retardo en talla, donde el 20.9% se encuentra en un nivel moderado y un 5.6% en severo. Entre el periodo del 2002 al 2009 la variación de desnutrición crónica ha disminuido en 1.5%. Hasta la fecha un total de 62 comunidades de Moyuta han sido categorizadas según el riesgo de inseguridad alimentaria y nutricional. Del total de comunidades categorizadas en Moyuta, 0 han sido categorizadas en alto riesgo y 0 en muy alto riesgo de INSAN (gráfico 4).

**Gráfico No. 4**  
**Comunidades categorizadas según el riesgo de INSAN**  
**Moyuta, Jutiapa 2010**

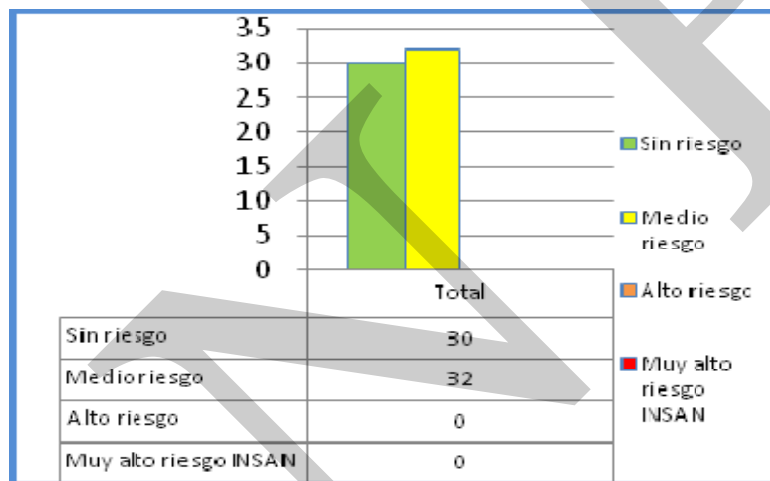

Nota: Datos preliminares sujetos a cambios. Fuente: Sistema Nacional de Información, Monitoreo y Alerta de la INSAN, SIINSAN

En el municipio hay una alerta por problemas de desnutrición, aunque ello, no significa que la población esté en una crisis de seguridad alimentaria o que los casos sean altos, el riesgo de inseguridad alimentaria se encuentra con alerta verde (significa inseguridad alimentaria baja por estar en un rango menor del 30.7% en cuanto al retardo por talla en infantes).

Entre las comunidades del municipio de Moyuta con mayores problemas de inseguridad alimentaria está: El Sitio, Las Raíces, El Pinito, Las Minas, La Coyota, El Quequesque, San Andrés, El Quetzal y Champas Monterrico, dichas comunidades se encuentran en riesgo de desnutrición aguda y crónica, refiriéndose esta última a la historia nutricional, y evaluándose a través, de la relación entre la talla de los niños con respecto a su edad.

Además de las comunidades reportadas por SESAN, la Oficina Municipal de Planificación de la Municipalidad de Moyuta, tiene priorizadas desde el año 2009 como comunidades con problemas de seguridad alimentaria las siguientes: San Cayetano, Champas La Ceiba, El Zorral y San Miguel, dichas comunidades también están bajo riesgo de desnutrición aguda y crónica. Durante los talleres de participación ejecutados en el municipio la población identificó y priorizó las siguientes comunidades como importantes, con relación a los

problemas de Inseguridad Alimentaria: San Andrés, El Pinito, La Coyota, San Cayetano, El Zorral, Volcán Miriam, San Miguel, San Antonio Miramar, Las Lomas, San Isidro, Las Hilas, Las Islitas, El Rodeo, Las Raíces, El Quequesque, Los Ausoles y El Estoraque.

**Recuadro No. 4**  
**Pobreza y Pobreza Extrema**  
**Moyuta, Jutiapa**

Porcentaje de pobreza		
Nivel	Pobreza general	Pobreza extrema
Municipal	74.4%	26.5%
Departamental	47.29%	11.07%
Nacional	54.3 %	16.8 %

Moyuta de acuerdo con los mapas de pobreza se encuentra dentro del rango catalogado como medio.



Fuente: Mapas de pobreza 1994-2002 /SEGEPLAN, 2010.

### c. Educación

#### Cobertura y Niveles de Educación e Infraestructura

La caracterización sobre la situación de educación en el Municipio de Moyuta comprende la cantidad de Matrícula, Analfabetismo, Tasa de deserción por nivel escolar y sexo, Número de Centros Educativos, Número de Maestros, Número de Aulas, Cobertura del Sistema Educativo. (Niveles de escolaridad, infraestructura educativa y riesgo, cobertura y movilidad educativa, deserción, repitencia, analfabetismo).

Los niveles de escolaridad en el municipio de Moyuta, Jutiapa para personas mayores de 7 años, de acuerdo a datos IAEM 2006 son los siguientes:

#### **ODM 1: Erradicar la pobreza extrema y el hambre.**

Meta 1A: Reducir a la mitad, entre 1990 y 2015 el % de personas cuyos ingresos sean inferiores a un dólar por día.

Meta de país 11.4 % de población en condiciones de extrema pobreza.

Año base 1994 , para este municipio es 25.4%  
Meta de municipio 2015 = 13%

La proporción de la población en extrema pobreza de acuerdo con la última medición (2002) fue de 26.5%, lo que indica existe una brecha municipal de -13.5 %, lo que indica un aumento de la pobreza.

Es importante contar con acciones que permitan fortalecer la producción de granos básicos, así como la construcción de huertos familiares, que permita a las familias tecnificar sus cultivos para comercializar y mejorar la calidad del mismo para el consumo.

SEGEPLAN, 2010

**Cuadro No. 7**  
**Indicadores de cobertura educativa**  
**Moyuta, Jutiapa**

Municipio	Año	Tasa Neta de Cobertura			Tasa de Terminación	
		Preprimaria	Primaria	Básicos	Primaria	Básicos
Moyuta	2002	27%	104%	23%	68%	20%
	2006	49%	114%	32%	99%	32%

FUENTE: Índice de Avances Educativos Municipales 2002-2006

**Cuadro No. 8**  
**Cantidad de Establecimientos**  
**Moyuta, Jutiapa 2010**

Establecimiento	Cantidad
Total de establecimientos educativos	164
Establecimientos educativos urbanos	16
Establecimientos educativos rural	148
% establecimiento urbanos	9.76%
% establecimiento rural	90.24%

Fuente: MINEDUC. Estadística anual

Al 2010 el municipio de Moyuta cuenta con 164 establecimientos es importante destacar que la educación Privada se encuentra focalizada en el Cabecera de Moyuta y en Ciudad Pedro de Alvarado. En lo que respecta al Casco Urbano de Moyuta, se tiene el Colegio José Cecilio Del Valle que ofrece los niveles de Preprimaria, Primaria, Básico, el ITSO que ofrece los niveles Preprimaria, Primario, Básico y carreras como: Perito Contador, Secretariado Ejecutivo en español, Magisterio, Perito en Administración de Empresas. Así también, en Ciudad Pedro de Alvarado se cuenta con el Colegio San José que ofrece educación Privada en los niveles Preprimaria, Primaria, Básico, así como algunas carreras a nivel diversificado como: Perito en Administración y Magisterio, también sobresale el Colegio Hermano Pedro que ofrece Educación en los niveles Preprimaria, Primaria y Básico; en cuanto a Educación Plan Fin de Semana, se tiene en Ciudad Pedro de Alvarado al Colegio Guillermo Álvarez Putzeys que ofrece educación en el nivel básico.

### Matriculación

Según los datos del anuario estadístico del MINEDUC, para el año 2010, el total de alumnos inscritos en todos los niveles es de 13,434 con un porcentaje de crecimiento de la siguiente manera: En el nivel párvulos con un crecimiento del 23.16 %; en el nivel primario 2.58 %, en básicos 8%, y en diversificado un 12.2%.

El mayor porcentaje de alumnos inscritos en los últimos años se ha dado en el nivel de primaria, siendo el sector que cuenta con el mayor índice de población escolar.

En el municipio de Moyuta cuenta con la proporción de maestro/alumno de la siguiente manera 26.67% para preprimaria, 121.91 % para primaria, 3.36 % para básico y 12.52% para diversificado.

**Cuadro No. 9**  
**Evolución de la matrícula, todos los sectores**  
**Moyuta, Jutiapa**  
**2010**

	Histórico Alumnos Inscritos						Maestros
	2005	2006	2007	2008	2009	2010	
<b>Preprimaria- Párvulos</b>	698	1,301	1,252	1,504	1732	1867	<b>1291 Relación alumno- maestro 10.41</b>
<b>Primaria</b>	8,293	8,607	8,473	8,574	8,995	9,143	
<b>Básicos</b>	1,306	1,398	1,459	1,459	1,722	1,823	
<b>Diversificado</b>	384	403	461	471	549	601	
<b>Total</b>	<b>10,681</b>	<b>11,709</b>	<b>11,645</b>	<b>11,970</b>	<b>12,998</b>	<b>13,434</b>	

Fuente: MINEDUC Censos de matrícula. MINEDUC 2010 Proyecto Dialogo

### Deserción y Tasa de Terminación

Se puede observar que los principales desafíos para el municipio de Moyuta se encuentran en aumentar la cobertura de preprimaria y de básicos, así como aumentar las tasas de terminación en básicos. A su vez las altas tasas de cobertura de primaria, y terminación en la primaria, parecen indicar presencia de migración de estudiantes hacia estos municipios.

### Calidad y Movilidad Educativa

La movilidad en cuanto a la educación primaria, se tiene únicamente interna de cada una de las comunidades, entre caseríos y barrios, sin embargo, a nivel de básicos si existe movilidad a las diferentes aldeas donde se encuentra ubicado los centros educativos que cuenta con la enseñanza media.

La movilidad más grande se encuentra para todos aquellos jóvenes que desean seguir superándose y obtener un título académico de diversificado, para lograrlo debe existir un mayor movimiento ya que únicamente se cuenta con este servicio en dos lugares, siendo la Aldea Ciudad Pedro de Alvarado y en la cabecera departamental, lo que significa tener una mayor movilización para continuar con sus estudios; en algunos casos, cuando las familias se encuentran económicamente bien, los padres envían a sus hijos a los centros educativos ubicados en Jutiapa, Chiquimulilla, Santa Rosa o en la ciudad capital, siendo este en un porcentaje mínimo. Para la educación superior se debe movilizar hacia la cabecera departamental, donde se tienen diferentes universidades instaladas, provocando la mayor migración educativa.

**Cuadro No. 10**  
**Indicadores –ODM- 2010**  
**Moyuta, Jutiapa**

Niveles	Tasa de Cobertura Neta	Tasa de Cobertura Bruta	Tasa de Cobertura por Edad	Tasa de Retención intra-anual	Tasa de Deserción Inter-anual	Tasa de No Promoción	Proporción maestro/alumno
Pre-primaria 3-7 años	54.21%	66.99%	11.34%	92.42%	7.58%	14.80%	24.26%
Primaria 6-14 años	114.40%	139.96%	86.00%	91.63%	8.37%	38.21%	28.68%
Secundaria 12-21 años	32.14%	52.01%	16.85%	93.74%	6.26%	76.32%	20.01%
Diversificado 15-21 años	11.19%	18.49%	8.33%	96.82%	3.18%	14.80%	12.73%

Fuente: ODM, base de datos IDE-SEGEPLAN

**Analfabetismo**

En el municipio de Moyuta, la tasa de alfabetismo es con equidad de género entre hombres y mujeres. CONALFA, lleva a cabo programas de alfabetización, teniendo presencia en el municipio.

**Cuadro No. 11**  
**Indicadores IAEM, Alfabetización y analfabetización**  
**Moyuta, Jutiapa**

Índice de Avance Educativo	Relación de niños y niñas en la enseñanza primaria	Tasa de Alfabetismo		Índice de analfabetismo
		Hombre	Mujer	
63.39%	1:1	72.88	72.94	31.8%

Fuente: Dirección Departamental de Educación, Jutiapa 2010

**Recuadro No. 5**  
**Tasas de escolarización, terminación y alfabetización**  
**Moyuta, Jutiapa**

Nivel	%		
	TNE	TTP	TA
Municipal	114	99	72.91
Departamental**	94	91	112
Nacional	98.68	60.54	91.70



Fuente: MINEDUC, 2010 / SEGEPLAN, 2010

**ODM 2: Lograr la enseñanza primaria universal.**

Meta 2A: Asegurar que, para el año 2015, los niños y las niñas de todo el mundo puedan terminar un ciclo completo de enseñanza primaria.

- Tasa neta de escolaridad primaria (TNE): aumentar de 71.60 % que había en 1991 a 100%, el municipio sobrepasa la meta llegando a un 114% sobre el 100%\*
- Proporción de estudiantes que comienzan primer grado y culminan sexto: aumentar de 99% la tasa de terminación primaria (TTP) que había en 2010 a 100%\*. Esto implica superar una brecha del 1%.

Tasa de alfabetización (TA) de personas entre 15 y 24 años: aumentar del 72.91% al 100%\*, lo que significa superar una brecha de 27.09%.

\* La meta del 100% aplica a nivel municipal, departamental y nacional.

\*\* Ultima estimación tasa de alfabetización, 2009.

#### d. Servicios Básicos

El municipio de Moyuta, cuenta con servicios como: agua potable, energía eléctrica, transporte, manejo de basura, comunicaciones. La proporción de la población con acceso a servicios de saneamiento mejorados es de 59.74%. La cantidad de líneas de teléfono fijo por cada 100 habitantes al 2008, es de 0.18. El Municipio de Moyuta cuenta con un 1% de instalaciones deportivas.

#### Condiciones de vivienda

Según el censo del Instituto Nacional de Estadística -INE-, 2002 el total de población por tipo de local de viviendas en el Municipio de Moyuta, es de 8,159, predominando el piso torta de cemento en un 34.2%, seguido del piso de tierra con un 30.5 %. Los materiales utilizados para la pared prevalece el Block con un 44.57% y el Adobe con un 15.4%, en cuanto a la cubierta, la mayoría de la población utiliza lamina metálica en un 81.3 % y un porcentaje de población utiliza teja 7.7%, y un 6.7% de la población utiliza paja para cubrir el techo.

#### Servicio de agua potable

Los datos oficiales del censo 2002 relacionados al tema del agua y saneamiento básico nos arrojan los siguientes indicadores:

**Cuadro No. 12**  
**Indicadores Objetivos de Desarrollo del Milenio –ODM–**  
**Moyuta, Jutiapa**

<b>Población CON acceso a fuentes mejoradas de abastecimiento de agua potable</b>	4055
<b>Población SIN acceso a fuentes mejoradas de abastecimiento de agua potable</b>	2992
<b>Población total abastecimiento de agua potable</b>	7047

Fuente: ODM, base de datos IDE-SEGEPLAN.

**Grafica No. 5**  
**Hogares con servicio de agua**  
**Moyuta, Jutiapa**

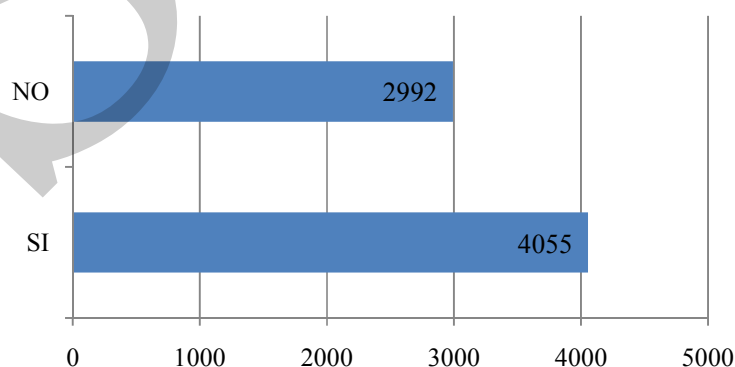

Fuente: INE 2002.



El cuadro No. 12 nos indica que según los datos oficiales, el 57.54% de viviendas está teniendo acceso a fuentes de agua mejoradas, sin embargo el 45.45% restante de viviendas no cuenta con acceso a fuentes que cumplan con las normas mínimas de abastecimiento de agua, lo que significa que el agua no es apta para el consumo humano, tomando en cuenta que el mayor porcentaje de la población habita en el área rural.

Dentro de las estadística, se tiene que el 57.54 % de hogares cuenta con acceso a servicios de agua entubada, ya que en los talleres participativos los representantes de COCODE expresaban que únicamente en la cabecera municipal se le da tratamiento al agua, luego se desconoce de otro lugar donde estén dándole tratamiento al agua, el resto de comunidades que cuentan con este servicio únicamente es agua entubada, conteniendo alto índice de coliformes fecales. Según el Censo del INE año 2002, el 50 % de la Vivienda del Municipio cuenta con agua domiciliar ó chorro Exclusivo, así también tenemos que un 34 % de las viviendas utilizan pozos, un 6% de las viviendas toman el agua de Ríos, Lagos ó Manantiales.

### Sistema de disposición de excreta y aguas servidas

El municipio cuenta con 7047 hogares según el censo 2002, dando un total de 59.74% de hogares que cuentan con servicio de disposición de desechos sólidos, siendo de ese porcentaje el 46.55% de hogares que cuentan con red de drenaje, fosa séptica o excusado lavable, el 13.94% de hogares cuentan con un sistema de red de drenajes, y un 53.04% de hogares cuentan con letrinas, ubicándose en su mayoría en el área rural del municipio. El 40.25% de hogares no disponen de servicio sanitario, ubicándose de igual manera en el área rural del municipio.

**Cuadro No. 13**  
**Indicadores objetivos del milenio –ODM-**  
**Moyuta, Jutiapa**

<b>Población CON acceso a servicios de saneamientos mejorados</b>	4210
<b>Población SIN acceso a servicios de saneamientos mejorados</b>	2837
<b>Población total saneamientos mejorados</b>	7047

Fuente: ODM, SEGEPLAN.

El casco urbano es el único que cuenta con red de drenajes, según información proporcionada por la Municipalidad, el 72.42% de los hogares posee este servicio el resto cuenta en su mayoría letrina o pozo ciego. En la Aldea Ciudad Pedro de Alvarado la mayoría de hogares está conectada a fosas sépticas según se indica en el Censo elaborado por el INE. A nivel comunitario la falta de drenaje tiene como consecuencia quebrantos de salud en la población rural, incrementando los índices de morbilidad, por la disposición de las heces a cielo abierto, provocando contaminación y propagación de vectores.

### Servicio de Tren de Aseo

Según la Oficina Municipal de Planificación de la municipalidad de Moyuta, el servicio es municipal y lo utiliza el 90 % de la cabecera municipal y el 40 % de la población de Ciudad Pedro de Alvarado, pasan 2 veces a la semana y cobran Q10.00. En Ciudad Pedro de Alvarado se deposita cerca del área Fronteriza y en Moyuta en el área conocida como la vuelta de la U,



en ambos depósitos no se le da ningún tratamiento a los desechos sólidos, únicamente proceden periódicamente a quemar la basura. A nivel general el 58.81% de los hogares indican que queman la basura.

### Energía eléctrica

Actualmente el servicio es prestado por la empresa DEORSA, el 72.17 % de los hogares cuentan con este servicio, el 27.77% de los hogares obtienen el servicio por medio de un panel solar, gas corriente o candela. Actualmente 13 comunidades no cuentan con servicio de luz, siendo: aldea las Raíces, San Andrés, La Coyota, las Minas, El Chagüite, La Sorpresa, La Visnagras, El Zapote, Los Horcones, El Limón, Miramar de los Achiotes, El Obrajito, El Amate Raizudo,

### Comunicación e infraestructura

La principal vía de acceso al municipio de Moyuta desde la cabecera departamental es vía Carretera Interamericana CA-1 por medio del enlace de la ruta Deptal. Jutiapa 3, el Municipio cuenta también con otras carreteras como la que se une en el Km. 137 de la CA-2 con el Obraje. Esta vía conocida como Moyuta-Los Achiotes-El Obraje, se inauguró el 19 de Junio de 1,970 con una longitud de 27 Km, une a Moyuta con la CA-8 a la altura del Km. 98 en San Francisco Los Hoyos y continúa hasta el Km 100 de la CA-1 en el punto conocido como El Amate, con lo que se logra una buena comunicación entre las partes norte y sur del departamento. El Municipio También cuenta con caminos, roderas y veredas que unen a sus poblados y propiedades rurales entre sí, y con los municipios vecinos.

**Cuadro No. 14**  
**Principales Vías de Acceso**  
**Moyuta, Jutiapa**

Cantidad de comunicaciones por tipo de acceso vial	
Rutas Primarias	47.44
Rutas Secundarias	63.55
Rutas Terciarias	105.59

Fuente: Indicadores -SEGEPLAN-

### Telefonía fija y móvil

Cantidad de líneas de teléfono fijo por cada 100 habitantes (AL 2008) 1.18%. Para el servicio telefónico móvil la empresa CLARO y TIGO tienen cobertura en la zona, y con menos señal la empresa MoviStar, además hay teléfonos con línea de TELGUA, domiciliarios y comunitarios. En varias de las comunidades rurales existen teléfonos comunitarios y celulares, haciendo de la comunicación cada día más eficientes.

El municipio cuenta con una radio llamada Estéreo Café, esta se ubica en Moyuta, se tienen 2 canales de cable local: Cable Cascamo en Moyuta y otra en Ciudad Pedro de Alvarado.

**Recuadro No. 6**  
**Acceso a agua potable y saneamiento básico**  
**Moyuta, Jutiapa**

<b>Total de viviendas con acceso a agua intra domiciliar y servicios de saneamiento mejorados</b>	
Total de viviendas	7,047
Viviendas con servicio de agua potable	57.54%
Viviendas con servicio de saneamiento básico	59.74%



Fuente INE, 2002

**ODM 7: Garantizar la sostenibilidad del medio ambiente**

Meta 7C: Reducir a la mitad, para el año 2015, el porcentaje de personas sin acceso sostenible al agua potable y a servicios básicos de saneamiento.

Meta de país 83% de viviendas con acceso al agua potable y 67.5 % con acceso a servicios de saneamiento básico.

Agua potable: año base 2002, dato municipio= 57.54%  
 Meta de municipio 2025= 75%

Saneamiento básico: año base 2002, dato municipio = 59.74%.  
 Meta de municipio 2025= 75 %.

La proporción de las viviendas con acceso a fuentes mejoradas de abastecimiento de agua potable y saneamiento básico de acuerdo con la última medición (2002) fue de 57.54% y 59.74%, lo que indica una brecha para contribuir con el ODM al año 2015 de 25.46% y 7.76% respectivamente.

Fuente: SEGEPLAN, 2010 / DMP, 2010.

**e. Seguridad Ciudadana**

Actualmente se tiene una Estación de Policía en la cabecera Municipal de Moyuta, la cual cuenta en este momento con 16 elementos, 1 oficial, un inspector y una Auto patrullas y se tiene otra Subestación en Ciudad Pedro de Alvarado, que cuenta con 9 elementos, 1 inspector, 1 radio patrulla y 2 motocicletas. También se encuentra en Ciudad Pedro de Alvarado una sede de la Policía Binacional, la cual cuenta con 1 auto patrulla y 5 elementos, así también las fuerzas de seguridad denominada DIPA que cuenta con 7 elementos, 1 auto patrulla y 2 motocicletas. Durante el año 2008 se tiene registrado que el 93 % de delitos son provocados con arma de fuego y el restante 7 % con arma blanca y arma contundente. La Mayoría de Delitos se concentran en la Cabecera de Moyuta y Ciudad Pedro de Alvarado. El índice delincencial del municipio es de un 9%

En caso que ocurran desastres naturales, se coordina con la Municipalidad la SE-CONRED, en la cual participan: Salud, Educación, PNC, SAN. La comunidad se agrupa en caso ocurra un desastre. A nivel comunitario existe organizadas algunas Coordinadoras Locales para la Reducción de Desastres, COLRED, estas se agrupan en el área de la costa, actualmente cuenta con una radio de CONRED (alerta) en aldea Garita Chapina.

## f. Participación Ciudadana

En el municipio, existe un alto grado de organización comunitaria en actividades competentes para el desarrollo integral del mismo. Entre las organizaciones comunitarias están 92 Consejos Comunitarios de Desarrollo (COCODES) y 12 COCODES de segundo nivel, agrupados por medio de 11 microrregiones, cuyo objetivo es alcanzar el desarrollo para mejorar el nivel de vida de sus pobladores. Todos están legalizados por la Municipalidad debidamente inscritos en el Registro Civil.

El Consejo Municipal de Desarrollo (COMUDE) también está organizado, sin embargo no se encuentra ejerciendo sus funciones.

El municipio de Moyuta cuenta con varias organizaciones de la sociedad civil relacionadas a los diferentes ambientes Sociales, culturales, económicos y políticos, entre los cuales se pueden mencionar. Los Grupos Religiosos, de los diferentes credos, comités de agua, COCODES, COMUDE, comités de desarrollo local, comités de padres de familia a nivel escolar.

**Recuadro No. 7**  
**Relación entre mujeres y hombres en educación**  
**Moyuta, Jutiapa**

<b>Indicador: proporción entre hombres y mujeres en todos los niveles.</b>			
<b>Descripción</b>	<b>Proporción</b>		
	<b>P</b>	<b>B</b>	<b>D</b>
Municipal	1.01	1.15	1.52
Departamental*	0.97	0.93	1.10
Nacional	0.98	0.95	1.03

**ODM 3: Promover la igualdad entre los sexos y la autonomía de la mujer**

Meta 3A: Eliminar las desigualdades entre los géneros en la enseñanza primaria y secundaria, preferentemente para el año 2005, y en todos los niveles de la enseñanza para el año 2015.

Para el municipio, en el nivel primario existe una relación de 101 niñas por cada 100 niños. En el nivel básico 115 niñas por cada 100 niños y en el nivel diversificado 152 mujeres por cada 100 hombres.

Brechas de país 0.02 primaria, 0.05 básico y - 0.03 diversificado.

Brechas de municipio – 0.01 primaria, -0.15 básico y – 0.52 en diversificado.

\*Última estimación, 2010  
Fuente: SEGEPLAN, 2010.



## g. Síntesis Dimensión Social

Al observar el índice de crecimiento poblacional del municipio se logra ver una pirámide poblacional expansiva, teniendo un crecimiento proporcional hasta la edad de los 29 años, evidenciándose que de los 30 en adelante, la emigración que ha tenido la población en busca de mejores oportunidades y servicios; este índice se ve reflejado en su mayoría en la población masculina, en el municipio se tiene un alto índice de feminidad, ubicándose la

mayor proporción en el área rural del municipio, sin embargo, al analizar la cobertura de los servicios básicos se tiene mayor cobertura en la cabecera municipal y en la aldea Ciudad Pedro de Alvarado, en gobiernos anteriores la población manifiesta que los alcaldes han beneficiado más a esta última aldea con la excusa de ser uno de los lugares que conectan con el país vecino, El Salvador, lo que ha provocado que los pobladores de la parte norte del municipio estén insatisfechos por no prestar atención a sus necesidades.

Todo este tipo de acciones han evidenciado únicamente la deficiencia institucional que se tiene en el municipio, la cual repercute en su población ya que los servicios básicos salud y educación, han rebasado su capacidad en cuanto a mobiliario, personal e infraestructura, provocando que la población tenga una mayor movilización en busca de un mejor servicio a otros municipios o al vecino país El Salvador donde el nivel de salud supera al servicio prestado localmente.

Actualmente, el municipio se encuentra en una etapa de vulnerabilidad baja en cuanto a la seguridad alimentaria, sin embargo este año se verá afectada por la falta de precipitación pluvial del año anterior, donde se han perdido varias hectáreas de cosecha, provocando bajos ingresos a las familias y la pérdida de su alimentación, lo que se traduce en la falta de alimentos a nivel de hogar, repercutiendo en los niños por no tener una buena nutrición, lo que provoca una desnutrición crónica que al pasar de los años afecta el desempeño a nivel escolar.

Analizando que año con año, los niños se retiran de la escuela para ayudar a los padres en los cultivos; este año no será la excepción, ya que se necesita tener mayores ingresos para enfrentar las necesidades que se tendrán por la pérdida del año anterior, tal situación viene a repercutir en el rendimiento escolar, por lo que es necesario promover programas y proyectos productivos que contribuyan a la economía del municipio, y se permita que los niños y niñas culminen sus estudios.

Mapa No. 2  
Dimensión Social  
Moyuta, Jutiapa

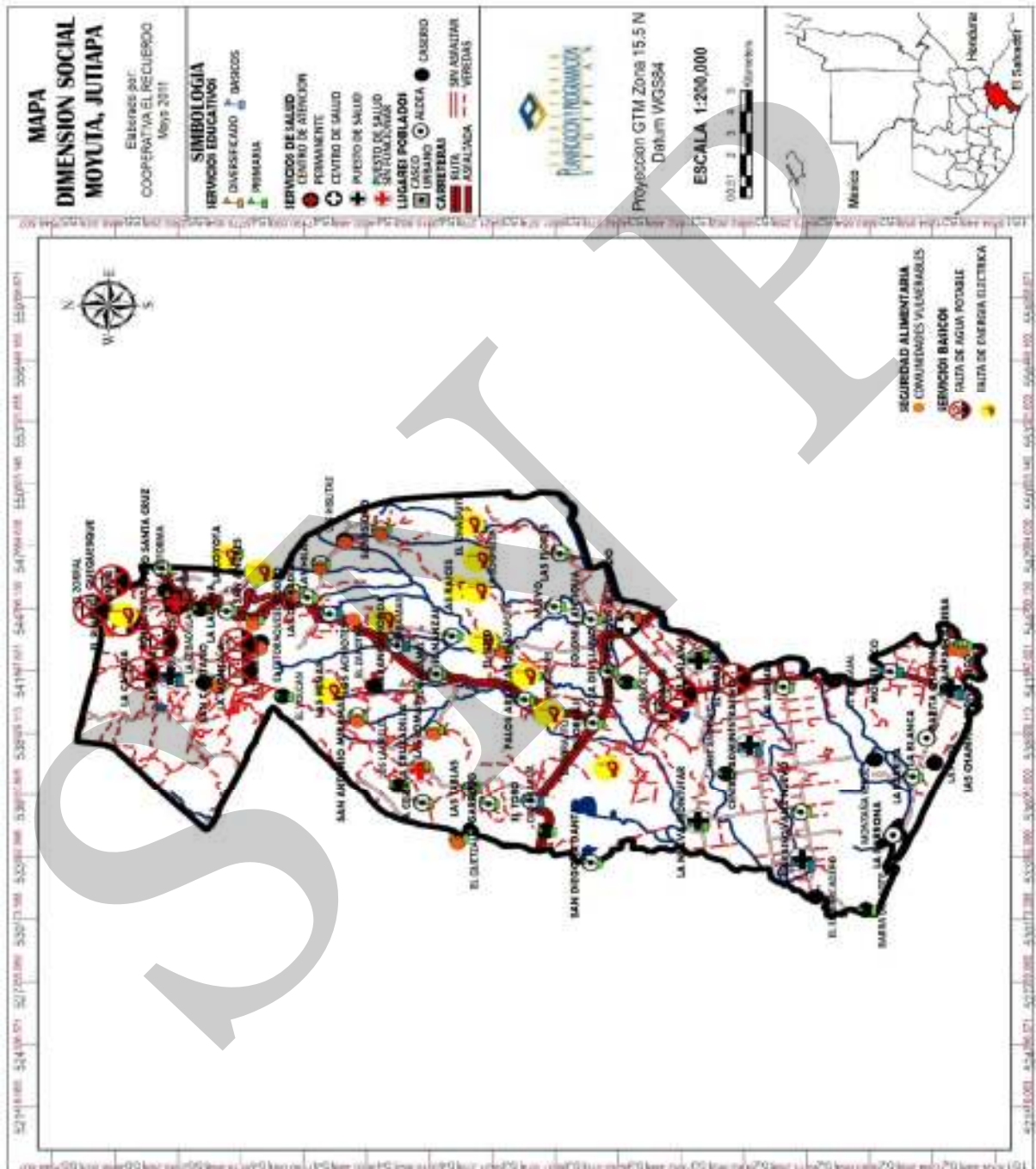

Fuentes: IGN – Bases del Zunil –. Municipalidad de Moyuta – Mapeo Participativo –. MINEDUC, MSPAS, INE

### 6.3.2 Dimensión Ambiental

#### a. Recursos Naturales

##### Suelo – Vocación del Suelo

En el municipio de Moyuta se cuenta con un extenso terreno plano y montañoso. El suelo moyuteco es en parte gravado y pedregoso, así como arenoso en la parte baja. Es bastante quebrado ya que hay lomas y barrancas, así como algunas planicies pequeñas, como las de la finca La Sonrisa. Actualmente, en el municipio se identifican cuatro tipos de suelos siendo estos los siguientes:

**Cuadro No. 15**  
**Tipo de suelo hectáreas en el municipio**  
**Moyuta, Jutiapa 2006**

Tipo de suelo	Área en hectáreas	%
Mongoy	124.73	30
Tiquisate Franco	86.15	21
Guija	58.59	14
Culma	43.88	11
<b>Total</b>	<b>412.85</b>	<b>100</b>

Fuente: MAGA 2006

**Cuadro No. 16**  
**Uso de la tierra**  
**Moyuta, Jutiapa 2006**

Categoría	Área (km <sup>2</sup> )	%
Centros Poblados	5	0.14
Agricultura limpia anual	1,612	48.61
Hortalizas	22	0.67
Café	35	1.06
Pastos Cultivados	141	4.26
Pastos Naturales	258	7.78
Charral o Matorral	752	22.68
Latifoliadas	34	1.02
Coníferas	199	6.00
Bosques Secundarios (arbustal)	161	4.86
Lagos, lagunas y otros (lenticos)	17	0.51
Humedal con cobertura boscosa	19	0.57
Otros Humedales	18	0.55
Rocas Expuestas	42	1.27
<b>Total</b>	<b>3,316</b>	<b>100</b>

Fuente: MAGA 2006



El suelo que tiene mayor cobertura en el municipio es el de la serie Mongoy, el cual tiene la característica de ser un tipo de suelo en relieve, muy inclinado y drenaje interno regular, los problemas especiales en el manejo de los mismos son las pendientes, pedregosidad y combate de erosiones. Son moderadamente profundos, demasiados inclinados para cultivos, por lo que la mayoría de las áreas están con pastos, este es el uso más apropiado pero la capacidad de pastoreo puede aumentarse grandemente limpiando la maleza introduciendo pastos más gustosos y nutritivos. Este tipo de suelo representa 30% (124.73 hectáreas) de la totalidad de los suelos que existen en el Municipio.

En el municipio de Moyuta la mayor capacidad productiva de la Tierra es en el cultivo de Café en un 35.14%, seguidamente en las clases agrológicas mas importantes por la cosecha de granos básicos es un 25.58%

### **b. Fauna y Flora**

El municipio cuenta con una flora variada en especies vegetales que corresponden a distintos géneros y familias, pero aquí mencionamos las de mayor utilidad según los vecinos, entre las mismas tenemos. Frutales (anona, cushin, guanaba, lima, mandarina, matasanos, mango, sincuya, plátano, cocos, zapote, nísperos, paterna, guayaba, naranja, limón, jocote),

Especies Boscosas (Conacaste, Palo Blanco, Teca, madre Cacao, Tempa, Cenicero, u otras), a nivel de la Costa se tiene el Ecosistema de Mangle. En cuanto a Fauna silvestre se tiene en la Costa la Tortuga Parlama, la cual es objeto de Protección, por estar en estado de Extinción y para lo cual existen criaderos de las mismas, por parte del Estado y otras instituciones, además se tienen especies de reptiles, ardillas, conejos y en fin una variedad de especies silvestres.

Dentro de la fauna doméstica, predomina el ganado vacuno, razas como cebú principalmente, y cruces de ésta; Jersey, Holstein en menor cuantía. Equinos (que comprenden asnos y otros tipos de cruces). Porcinos, aves de corral como gallinas en todas las aldeas, patos, y chompipes en menor cantidad, se cultiva camarón y tilapia. Es común, que en las casas se críen gatos con propósito de controlar la población de ratas, y actualmente es alarmante la población de caninos de variadas razas. En la zona del volcán se tiene la característica de tener una flora y fauna tipo desértico y tropical.

### **c. Clima**

El Municipio se caracteriza por tener un clima cálido, el promedio de temperatura anual es de 26.5° C. con máximas de 32° a 34° C y mínimas de 21° a 23° C. El régimen de lluvias se caracteriza por presentar una precipitación que anualmente fluctúa entre 1240 a 1370 milímetros. El período de menor pluviosidad (época seca) comprende los meses de noviembre a abril. La época lluviosa empieza en el mes de mayo y finaliza en octubre con un número de días de precipitación pluvial durante el año que oscila entre 80 a 110.



Según la Clasificación de Climas de Thornwhite reportada en el Censo de INE año 2002, el municipio de Moyuta cuenta con 339.05 Km cuadrados de Clima Húmedo y Cálido con Bosque equivalente al 89 % de la extensión y 74.19 Km cuadrados de Clima Húmedo y Semicálido con Bosque equivalente al 21 % de la Extensión.

#### d. Recursos Hidrológicos

Entre sus ríos importantes tenemos: Río San Miguel, Río San Antonio, Río Los Encuentros, Río Negro, Río Las Carretas, Río Marcelina, y el de Mayor importancia el Río Paz que sirve de límite entre la República de Guatemala y la República de El Salvador; La Bocana del Río Paz, La Barra del Jiote, La Laguna El Tule, La Laguna Grande, La Laguna San Juan Bautista.

**Cuadro No. 17**  
**Subcuencas dentro del municipio**  
**Moyuta, Jutiapa 2006**

Cuenca	Área (Km2)	Área (%)
Río La Paz	1,642	49.5
Río Ostua o Güija	1,372	41.38
Río Los Esclavos	255	7.7
Río Grande de Zacapa	47	1.42
<b>Total</b>	<b>3,316</b>	<b>100</b>

Fuente: MAGA 2006

Según el Mapa de Cobertura Vegetal y uso de la Tierra, elaborado por MAGA en 2006, se tienen un área en cuerpos de agua que incluye ríos, lagos, lagunas y canal-drenajes de 343.79 hectáreas que equivale al 0.9285 % del área que comprende el municipio de Moyuta, así también, se tienen 1,620.10 Hectáreas de Humedales y zonas Inundables que equivalen al 4.37 % del municipio de Moyuta; los usos más frecuentes a las aguas superficiales están relacionados con la explotación agrícola, bebedero de ganado, pesca, el consumo con fines doméstico y lavado de ropa.

En cuanto al recurso hídrico hay muchas comunidades que obtienen el agua con fines potables de nacimientos de manera compartida, sin embargo, cabe resaltar en cuanto a la cabecera Municipal de Moyuta en donde obtienen el agua de nacimientos cercanos, así también, es de vital importancia mencionar que la administración Municipal ha emprendido un proyecto de agua potable, donde la misma se obtiene de nacimientos ubicados en el lugar denominado Las Majaditas y se llevará el agua por gravedad a un tanque de distribución para finalmente beneficiar a varias comunidades, entre las que se tienen: Aldea El Rosario, Ciudad Pedro de Alvarado, Aldea Poza del Llano, Aldea El Salamar, Colonia Antigua.

La municipalidad conjuntamente con las instituciones gubernamentales como CONAP, INAB, MARN, han efectuado programas y proyectos para la protección y conservación de las cuencas y nacimientos de agua.

## Características del Ecosistema

### Áreas de reserva protegidas

El municipio cuenta con una zona de Mangle, la cual es zona declarada en reserva natural ubicado en la playa la Barrona, en esta zona se protege a la Parlama, estas tortugas constituyen durante unos meses el centro de la actividad del lugar, ya que se les cuida durante el desove, protegiéndolas y llevando parte de los huevos al tortugario, donde terminaran de incubarse aproximadamente 45 días después. El municipio cuenta con un volcán, llamado Moyuta este fue declarado como zona protegida por el CONAP.

### Cobertura de Bosque

El Municipio de Moyuta, cuenta con cobertura boscosa de bosque húmedo subtropical calido sur 381.55 Kms<sup>2</sup>, y bosque muy húmedo sub tropical cálido sur 31.69 Kms.<sup>2</sup>

**Cuadro No. 18**  
**Cobertura Forestal**  
**Moyuta, Jutiapa**

Cobertura Forestal en Moyuta		
Tipo de Bosque	Área (Km2)	Área (%)
Área sin Cobertura Forestal	1,373	41.39
Bosque Secundario/Arbustal	889	26.81
Asociación Mixto/Cultivo	473	14.27
Asociación Bosques Secundarios/Arbustal	241	7.28
Asociación Latifoliadas/Cultivos	222	6.7
Bosques Mixtos	81	2.44
Bosque de Coníferas	13	0.39
Bosque de Latifoliadas	13	0.39
Manglar	11	0.34
<b>Total</b>	<b>3,316</b>	<b>100</b>

Fuente: MAGA 2006

### e. Análisis de Riesgo

Moyuta está asentada dentro de la falla de Jalpatagua, una de las más activas de la región, aunado a este tema se encuentra dentro de la cadena volcánica, en la parte final del territorio nacional, lo que hace que esta región se encuentre en constantes movimientos sísmicos. A parte de la falla de Jalpatagua se encuentran otras dos fallas de mucha relevancia en el territorio nacional, como lo es la del Caribe y la zona de subducción de la placa de cocos, lo que hace altamente vulnerable a los sismos y terremotos, ya que es en esta zona donde se concentra los movimientos tectónicos.

La vulnerabilidad de la población ante los sismos esta directamente ligada a las características de las viviendas, ya que según censo de INE 2002, el 15 % de casas son construidas de Adobe y un 44% se encuentran construidas de block, sin embargo, este último refieren los pobladores, no son construidos con las normas mínimas y en muchos casos se utiliza el mínimo de acero para ejecutar las viviendas con el objetivo de bajar los costos del mismo.

Moyuta al igual que el resto del país se ha visto afectado por los grandes huracanes que en los últimos años se han presentado en toda la región centroamericana, de acuerdo a lo establecido por las personas que participaron en el diagnóstico, la vulnerabilidad que poseen ante este tipo de amenaza es principalmente la pérdida de cultivos, provocando una saturación de agua en los suelos, lo que provoca deslaves e inundaciones, aunque se debe mencionar que también existe un riesgo inminente en cuanto a las viviendas, ya que como se mencionó anteriormente en su gran mayoría no son aptas para soportar las acometidas de la naturaleza. Este fenómeno natural, se puede relacionar con la presencia de chubascos, los cuales al igual que los huracanes afectan principalmente las áreas de cultivo, lo que conlleva al riesgo potencial de la pérdida de cultivos y en consecuencia generar una crisis alimentaria.

Cuando existe un exceso de precipitación pluvial se ven afectados directamente la faja costera del municipio y principalmente las comunidades vecinas al Río Paz y comunidades ubicadas en las subcuentas del mismo, provocando el desbordamiento de los ríos contando con la amenaza de una inundación.

Las comunidades que presentan vulnerabilidad o riesgo por inundación son: La Barrona, La Barrita, La Blanca, El Paraíso, El Arenal, Centro Administrativo, Nueva Montufar, Valle Nuevo, Montaña Verde, Garita Chapina y Monterrico, así también hay comunidades ubicadas en partes más alta como: El Nuevo, El Chagüite, y Las Flores, que también presentan grado alto de riesgo a inundación por desbordamientos.

Otro factor que suele amenazar a los pobladores del municipio son los vientos fuertes o huracanados, impactando directamente en la zona costera del municipio, siendo la mayoría de hogares vulnerables ante esta amenaza por el hecho que el 81% de la población cuenta con techos de lámina de zinc en sus viviendas.

Los deslizamientos o deslaves son un grave problema que se puede apreciar en varias comunidades en las cuales existen cerros o pendientes, o donde las mismas comunidades fueron establecidas sobre un cerro o una pendiente. Este desastre debe su origen a la gran deforestación existente en el municipio, al no existir una cobertura forestal suficiente en los cerros o montañas y al llover copiosamente, la tierra y las piedras se desprenden fácilmente, generando así un deslizamiento o deslave. A través de la información brindada por las diferentes personas comprendidas en el diagnóstico, se concluye que en 56.76% de las comunidades han sufrido este desastre.

La vulnerabilidad ante la cual se encuentran estas comunidades es la mala planificación de la localización de las viviendas, y en algunos casos de comunidades enteras, ya que al construir sus casas a las orillas de los cerros se ponen en riesgo. Cabe mencionar, que en algunos casos

esto se debe a la negligencia o ignorancia de las personas, y en otros casos a la falta de tenencia de tierras en lugares más aptos para edificar su vivienda.

Esta situación se agrava aún más debido a que en el municipio y en las comunidades no se cuenta con planes de ordenamiento territorial, los cuales podrían coadyuvar con el establecimiento de viviendas y centros poblados en lugares más seguros. Las comunidades que se encuentran el alto riesgo estructural de deslizamientos son: La Coyota y San Andrés, también tenemos comunidades con riesgo medio a deslizamientos que son: El Chagüite, La Tapa, El Obrajito, Los Laureles, Las Cofradías, Las Minas, La Montaña y el Ujushte.

Moyuta está expuesto a diferentes amenazas climáticas como se expuso anteriormente, esto a consecuencia de su relieve y su ubicación; otra de las amenazas latentes dentro del municipio que se ve afectada la población que se ubica en la parte norte, es el problema de contar con suelos muy áridos, provocando mucha erosión, teniendo como consecuencia la baja producción de los cultivos, provocando sequía en varios puntos del municipio, aunado a la sequía se produce los incendios forestales; la vulnerabilidad ante la cual se enfrentan las comunidades que sufren este problema es la falta de alimentos, ya que como se mencionó anteriormente, esta es una población cuya base alimenticia es el cultivo del maíz y frijol, y las fuentes de trabajo y subsistencia son de más de 90% agrícolas, con lo que al sufrir una sequía pierden prácticamente toda su alimentación y sus fuentes de ingresos.

El municipio no se encuentra exento de las amenazas antrópicas, mismas que son provocadas en su mayoría por el ser humano, por las actividades que desarrolla y efectúa en su diario vivir, siendo estas la contaminación de los ríos, por la desembocadura de las aguas negras, la alta contaminación provocada por los desechos sólidos, sin ningún tratamiento adecuado, el uso de fertilizantes inadecuadamente, y el exceso de contaminación, provocada por las industrias camaroneras que desarrollan actividades dentro del municipio, ante las amenazas sociales se ven afectados directamente la cabecera municipal y Ciudad Pedro de Alvarado donde existen seguidamente asaltos hacia los pobladores de esta zona.

#### **f. Saneamiento Ambiental**

##### **Manejo de desechos sólidos y líquidos**

La municipalidad presta el servicio de extracción de basura para el área del casco urbano que es utilizado por 90% de los hogares, y un 40% de la población de Ciudad Pedro de Alvarado, la recolección se hace 2 veces por semana y se tiene una tarifa de Q10.00, en Ciudad Pedro de Alvarado. El Ministerio de Ambiente y Recursos Naturales -MARN- tiene localizados, al año 2009, un basurero cerca del área Fronteriza y otro en Moyuta en el área conocida como la vuelta de la U, siendo en la finca la cooperativa, en ambos depósitos de desechos sólidos no se le da ningún tratamiento, únicamente proceden periódicamente a quemar la basura. A nivel de comunidades en su mayoría la queman siendo un porcentaje de 58.81%, 4,145 viviendas quienes realizan esta acción, el resto de hogares la tiran en ríos, áreas verdes.

A nivel comunitario el manejo de las excretas, es a través de la letrización siendo un 53.04% de hogares, sin embargo en algunas comunidades no utilizan la letrina y realizan sus necesidades a cielo abierto, incrementando la contaminación ambiental dentro de las comunidades y la propagación de vectores. Únicamente en el casco urbanos se cuenta con una red de drenaje, contando con este servicio un 95% de hogares, no obstante las aguas negras llegan a desembocar a ríos o quebradas que pasa cerca de la Cabecera Municipal, provocando un alto impacto ambiental de contaminación. En algunos lugares se cuenta con sistemas de fosas sépticas y pozos de absorción para el desfogue de los drenajes.

### **Uso de Agroquímicos**

Los productores agropecuarios hacen un mal uso de los agroquímicos, para lo cual no reciben ninguna orientación en el manejo y recomendaciones en su aplicación, poniendo en riesgo su vida y la salud de otras personas por no tomar las medidas preventivas por el desconocimiento del uso adecuado del mismo, algunas personas manifestaron durante los talleres la necesidad de ser capacitados y concientizados los pobladores sobre el tema para lograr tener prevención y medidas de seguridad al momento de manejar estos elementos.

### **Contaminación del medio ambiente**

Uno de los problemas más complejos que afectan al medio ambiente físico- biológico del municipio de Moyuta es la contaminación ambiental. Por vivir en un ambiente contaminado el problema es muy grande, como producto de un mal manejo o deposición de desechos sólidos, así también, contaminación por aguas residuales, otro factor que afecta es el avance de la Frontera Agrícola que trae como consecuencia la deforestación de tierras que aún poseen masa forestal.

Actualmente se cuenta con un inspector de Saneamiento Ambiental para las comunidades ubicadas en la zona costera de Moyuta y otro inspector para cubrir las comunidades ubicadas en la parte alta de Moyuta. Entre las funciones o actividades que realizan, están: Monitoreo de la Calidad de Agua de los Tanques de Captación y/o distribución, Control y monitoreo de Basureros Clandestinos, Control de la Ventas Callejeras en cuanto a medidas de higiene, monitorear que los tanques de distribución de agua reciban su mantenimiento, cepillado, etc., capacitar y asesorar sobre la cloración de los sistemas de agua potable, velar para que los comercios de comida posean su carnet respectivo y reciban las capacitaciones pertinentes.

### **g. Síntesis Dimensión Ambiental**

Según las características climáticas y la vocación de suelos, el municipio es ideal para la siembra y conservación de bosques en la parte alta de Moyuta, sin embargo, la incontrolable deforestación y falta de orientación agrícola a partir del crecimiento de nuevos poblados y el avance de la frontera agrícola, ha provocado la pérdida de la cobertura boscosa, afortunadamente se ha declarado una zona de reserva natural cerca de la cabecera municipal, conservando parte del recurso forestal ubicándose en el Volcán de Moyuta.

En la parte costera se está trabajando para la conservación del Mangle y la protección de la fauna marina, actualmente se tienen iniciativas para un plan de manejo de estas zonas. Según expresa la población se desconoce si en el municipio se cuenta con coordinadoras locales para la reducción de desastres -COLRED- únicamente se conoce la existencia de un radio de CONRED que se encuentra ubicado en Ciudad Pedro de Alvarado, pero no se sabe si la Coordinadora esta activa en esta zona, de igual manera se desconoce de la coordinadora municipal.

Los pobladores reconocen la necesidad de cambiar diferentes actitudes y costumbres para no continuar con la contaminación que han sido expuestos durante años, ven la necesidad de realizar planes de acción en cuanto al mejoramiento y rescate del medio ambiente, reforestación y sobre todo, en la protección de la recarga hídrica para contar con el vital líquido. Quedando de manifiesto la necesidad de contar con un programa de letrización para evitar la contaminación ambiental por el exceso de excretas al aire libre en el área rural del municipio.



Mapa No. 3  
Dimensión Ambiental  
Moyuta, Jutiapa

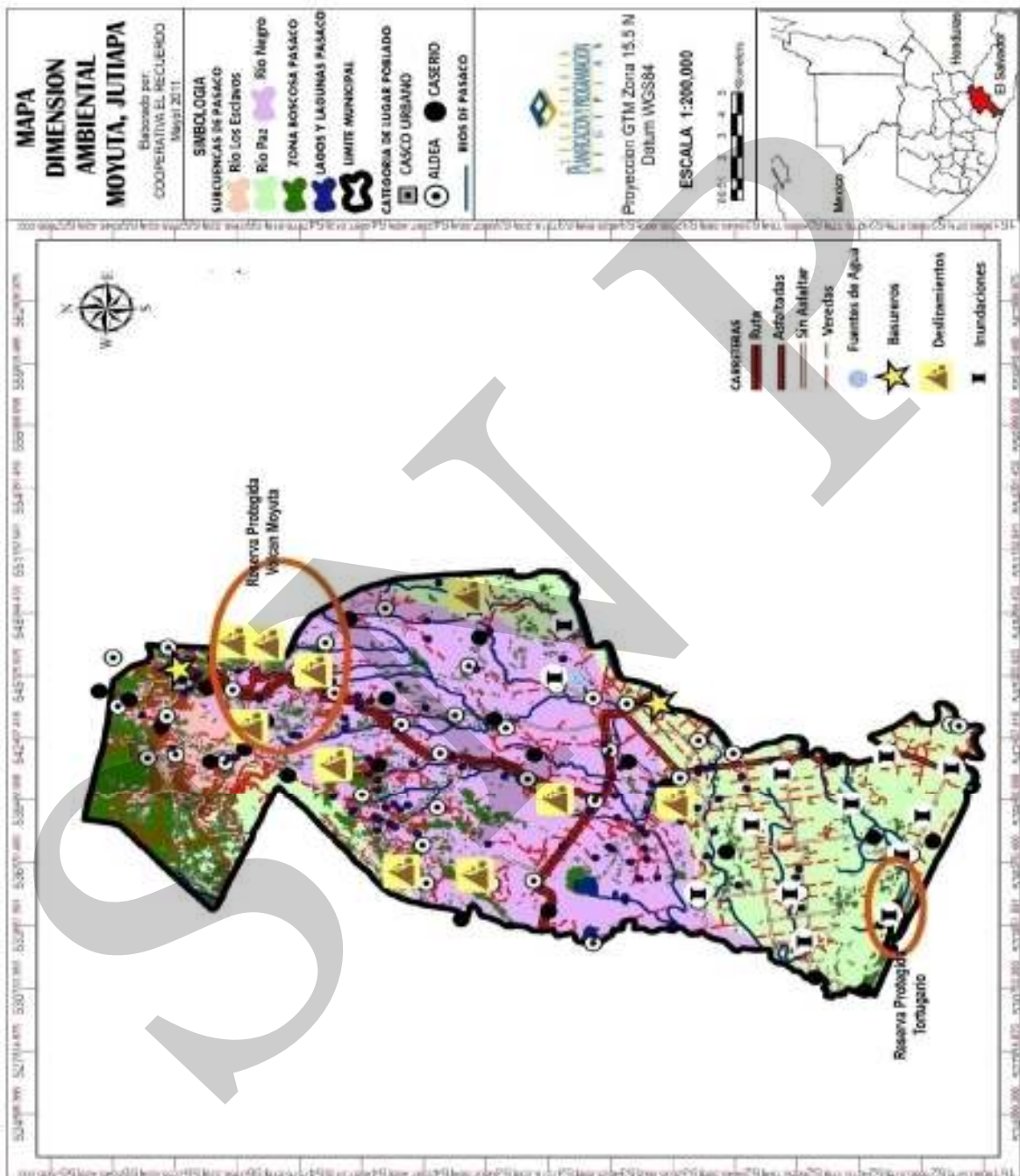

Fuentes: IGN – Bases del Zonil –. Municipalidad de Moyuta – Mapeo Participativo –. MAGA, SEGEPLAN



### 6.3.3. Dimensión Económica

#### a. Empleo y Migración

##### **Población Económicamente Activa – PEA –**

Según los indicadores de la población económicamente activa (PEA) para el municipio de Moyuta se constituye que el 32.75%<sup>9</sup> de la población total, mantienen la economía del municipio, siendo en su mayoría hombres con un 83.07% y un 16.92% de mujeres. La cantidad de personas es de 9,295, en su mayoría el tipo de empleo es en el sector agropecuario<sup>10</sup>, silvicultura, pesca, siendo un 71.31%. El sector que le sigue en participación de la población es en el ramo del comercio por mayor y menor, restaurante y hoteles con un 8.16%, trabajando también un porcentaje de la población en el tema de la enseñanza, participación de servicios comunales y sociales, entre otros.

##### **Distribución de la Ocupación**

La principal actividad productiva del municipio es la agricultura, principalmente la producción de granos básicos y café en pequeña escala, seguido por la crianza de ganado bovino y aves de corral. Al girar la economía del municipio mayoritariamente en torno a la agricultura para autoconsumo la demanda de trabajo que se genera suele ser poca y estacional, dificultando la obtención de ingresos para muchas familias. Cabe mencionar que el trabajo que realizan las mujeres no se visibiliza y no tiene una remuneración, pero si se dedica a la crianza de aves de corral y oficios domésticos.

Según indicaciones dentro del análisis FODA la población identificó dentro de las fortalezas del municipio, el sector dedicado a la producción de tilapia y camarón, misma que genera empleo para las diferentes aldeas del municipio. Sin embargo dentro de las debilidades se evidencia la falta de asesoramiento que tiene este sector en cuanto a la producción, el uso de tecnología apropiada aunada al desconocimiento de la comercialización de los productos, provocando bajos ingresos en los agricultores, a la vez; la inexistencia de instituciones que den financiamiento a estos sectores. En términos generales, en el Municipio de Moyuta el nivel de ingreso de las familias se ha visto afectado en los últimos años debido al decremento de la producción agrícola y la fluctuación de precios en los cultivos de granos básicos, en el jornal diario promedio tiene una remuneración de Q. 50.00.

##### **Remesas Familiares**

Las remesas familiares que llegan al municipio de Moyuta, es producto de la migración de la población a los Estados Unidos; dicha migración es por lo regular de la población masculina

<sup>9</sup> Instituto Nacional de Estadística, Censo 2002

<sup>10</sup> IDEM

del municipio. El nivel de migración en el municipio de Moyuta es alto debido a que muchas familias viven en pobreza y pobreza extrema, muchos emigran en cuadrillas a trabajar en las fincas de café, no son bien remuneradas, y otros emigran a Estados Unidos, en busca de una mejora económica. En el año 2009 en cuanto al aporte Per cápita del gobierno central, el aporte del 10% constitucional y el IVA PAZ, fueron los mayores ingresos que percibió el municipio, seguido por el impuestos de circulación de vehículos y por último impuestos sobre petróleos y derivados.

**Cuadro No. 19**  
**Asignación Per Cápita del Gobierno Central**  
**Moyuta, Jutiapa**

Rubro	Monto (Q.)
Presupuesto del Estado Per Cápita	11138191.37
Constitucional	5381169.59
IVA Paz	5170657.38
Vehículos	384325.09
Petróleo	202039.31
IUSI	0.00

Fuente: SEGEPLAN 2010

**Cuadro No. 20**  
**Indicadores Socio Económicos / Moyuta, Jutiapa 2002**

Incidencia de pobreza general y extrema		Población trabajando en enseñanza	176
Pobreza general	74.44	Población trabajando en servicios comunales, sociales, personales	368
Pobreza Extrema	26.50	Población trabajando e organizaciones extraterritoriales	6
Relación empleo-población	1 x c/PEA	Porcentaje de participación en rama de actividad no especificadas	51
PEA (por sexo, por tipo de actividad)		Proporción de mujeres entre los empleados remunerados en el sector no agrícola	3623
PEA Hombre	7,722	Ruralidad	
PEA Mujer	1,573	Desigualdad (Theil)	22.33
Población trabajando en agricultura, casa, silvicultura, caza, pesca	6,629	Proporción de población urbana que vive en tugurios (asentamientos)	40.07
Población trabajando en explotación de minas y canteras	14	Relación de tenencia de tierra	
Población trabajando en industria manufacturera textil y alimenticia	426	Proporción de la población ocupada que trabaja por cuenta propia o en empresa familiar	42.71
Población trabajando en electricidad, gas, agua	23	Proporción de mujeres entre los empleados remunerados en el sector agrícola	36.20
Población trabajando en construcción	363	Población trabajando en establecimientos financieros, seguros, bienes	144
Población trabajando comercio por mayor y menor, restaurantes y hoteles	759	Población trabajando Participación Pública y Defensa	171
Población trabajando en transporte, almacenamiento y comunicaciones	143		

Fuente: XI Censo de Población y VI de Habitación del Instituto Nacional de Estadística –INE-,2002

## b. Desarrollo Productivo

Los principales cultivos son granos básicos como: maíz, frijol y sorgo, según el Mapa de Cobertura Vegetal actualizado por MAGA en el año 2,005 se tienen 9,283.94 Hectáreas de tierra dedicada a agricultura Anual y corresponde al 25 % de la extensión. En cuanto al cultivo del café se tienen registradas 1,048.89 Hectáreas que equivalen al 3.80 % de la extensión y las plantaciones se localizan en la parte alta de del Municipio, específicamente en comunidades como: Pino Santa Cruz, Bethania, La Montaña, La Laguna, Cofradías, Achiotes, Áreas aledañas al Casco Urbano de Moyuta, San Antonio Miramar, etc.

**Cuadro No. 21**  
**Producción Agrícola / Moyuta, Jutiapa**

Cultivo	Superficie Sembrada (Mz)	Producción (Quintales)	Rendimiento de Cultivos (Mz.)
Maíz Blanco	3479	112,863	32.44
Maicillo	1,022	24,206	23.69
Maíz amarillo	37	1,572	42.19
Frijol Negro	1,194	7,730	6.48
Chile Picante	11	643	58.08
Arroz en granza	7	93	13.60
Ajonjolí	8	87	11.28
Soya	32	676	21.46
Sandía	32	2,278	119.91

Fuente: MAGA 2005

La Ganadería está concentrada en la parte sur del Municipio, principalmente en el Parcelamiento Montufar y comunidades Costeñas aledañas, existiendo fincas y parcelas con explotaciones lecheras principalmente. Se cuenta también en menor escala la crianza de cerdos y producción de tilapia. Así mismo, la mayoría de viviendas posee aves de corral, lo cual les ayuda para aprovisionarse de huevos y carne. Podemos indicar que según el Mapa de cobertura Vegetal actualizado por MAGA en el año 2005, solo en pastos cultivados para ganadería tenemos un área de 5,020.70 Hectáreas equivalentes al 13.50% de la Superficie del Municipio y el mayor porcentaje se localiza en Parcelamiento Montufar.

**Cuadro No. 22**  
**Producción Pecuaria**  
**Moyuta, Jutiapa**

Bovino		Porcino		Aves	
Total de cabeza	23,465	Total de cabeza	763	Total Aves	16,991
Total de Cabezas traspatio	1,481	Total de Cabezas traspatio	3,415	Total Aves Traspatio	78,973

Fuente: MAGA 2005

El Municipio de Moyuta cuenta con 3,019 productores, de estos 3,014 son individuales y 5 son jurídicos, la gran mayoría de productores se dedican principalmente a la producción agrícola para el autoconsumo ó subsistencia, un número reducido produce para la comercialización de la producción agrícola, así también comercialización de producción lechera. En cuanto a la producción agrícola, la misma se comercializa en los mercados de Ciudad Pedro de Alvarado, Moyuta, y otros municipios vecinos, así también, existe industria lechera local donde compran el producto lácteo para producir crema y quesos de diferente clase, acopiadores lecheros que llevan el producto a la Ciudad Capital.

El municipio de Moyuta se caracteriza porque en la comunidades ubicadas en la parte norte del municipio se produce café de muy buena calidad, existiendo infraestructura productiva como beneficios de café en comunidades como: El rodeo, Las Cofradías, Bethania, La Montaña, Los Patios, Los Platanares, Barrio El Pacífico, El Nanzal, Finca El Zapote, así también, en la parte Costera se encuentran instalados algunos sistemas de riego para regar pastizales por aspersión y sistema de cunetas para llevar agua a las parcelas donde es factible el riego, tomando en cuenta que el Río de Paz siempre se mantiene caudaloso en época seca. Sin embargo, a nivel de pequeños productores y con relación a la agricultura de subsistencia para maíz, frijol, sorgo y otros cultivos, se carece de infraestructura productiva tanto para producción como para comercialización.

La población del municipio de Moyuta tiene altos índices de pobreza y pobreza extrema; en la agricultura la actividad productiva en la que más personas se ocupa entre ellas se encuentra la producción de café, maíz, frijol, sorgo, en la parte de la costa se dedican a la pesca; también se tiene la crianza de ganado bovino principalmente para propósito lechero, porcino, avícola, apícola y acuícola. En la mayoría de los casos se cultiva para autoconsumo de las familias, y otra parte la dedican a la venta para obtener un ingreso económico y de esa forma poder subsistir.

### **c. Mercado y condiciones del entorno**

No se tiene ningún registro de sistema empresarial, en el municipio se encuentran pequeñas tiendas, comedores y algunos restaurantes, pero no un sistema estructurado como tal. En el municipio de Moyuta, no se tiene establecido un día de plaza o de mercado estipulado, a parte el mercado no cuenta con infraestructura propia, este ha absorbido una de las calles principales que año con año va aumentando el número de vendedores, lo que provoca el difícil acceso y movilización por esta zona, exclamando la población de la necesidad de construir un edificio adecuado a las condiciones de la población y de los comerciantes y de esta forma descongestionar una de las vías principales de la cabecera municipal. Dentro del municipio se establecen dos tipos de comercio. El comercio de productos elaborados localmente que son ofertados y demandados por la misma población, el otro sistema son los productos que son traídos del exterior y comercializados localmente encontrando un mercado abierto.

### **d. Servicios**

En la cabecera municipal de Moyuta existe como servicio Financiero una Agencia de BANRURAL y una del Banco Industrial, además otras entidades como Génesis Empresarial y

Cooperativa Moyuta R. L.. En ciudad Pedro de Alvarado se tienen cuatro agencias bancarias (BANRURAL, Banco Industrial, Banco Azteca y Agromercantil), Como servicios tecnológicos se tienen los servicios de Internet, Cable Tv, Telefonía fija y móvil; en Ciudad Pedro de Alvarado y la cabecera municipal.

### **Sitios Turísticos**

Como centros Turísticos se tienen la Barra del Jote, Playa la Barrona, Río de Paz, Laguna el Tule, El Rosario.

### **e. Síntesis Dimensión Económica**

La economía del municipio de Moyuta se dinamiza en actividades como la agricultura, la pesca y la silvicultura; el mayor porcentaje de su población se concentra en el área rural del municipio, lo que significa que el alto porcentaje de agricultura es manejado para la subsistencia de las familias de esta zona; de la misma forma sucede en la parte de la costa, donde se tiene una fuerte producción de camarón y pescado, pero la falta de asesoramiento técnico y financiero, más el desconocimiento para la comercialización del producto, hace que los productores tengan pérdidas, provocando bajos ingresos económicos, lo que conlleva a las familias a tener que emigrar en busca de mejores oportunidades, sin embargo, la población muestra un gran interés en reactivar su economía, y querer ejecutar programas de fortalecimiento para incrementar su producción e ingresos económicos, aspecto que debe ser tomado en cuenta por las instituciones de gobierno y las no gubernamentales.

La migración se mantiene pareja, tanto para otros lugares del país, como los que buscan el extranjero, el cual les ofrece mejores ingresos económicos, siendo las remesas familiares uno de los sobresalientes ingresos de las familias, y por ende contribuye a la economía del municipio.

El aspecto ambiental repercute bastante en la economía del municipio, ya que los pobladores están vulnerables a los cambios climáticos pudiendo convertirse en un desastre por la pérdida de sus cultivos, como sucedió durante el año dos mil nueve, la baja precipitación pluvial por el efecto del niño provocó una sequía en las partes altas del municipio, perdiendo la mayoría sus siembras, lo que afecta para el presente año los bolsillos de los campesinos, porque se ven en la necesidad de comprar los productos de la canasta básica; el índice de pobreza es (74.44%) que afecta al municipio, con ingresos muy bajos, por lo que es necesario promover programas y proyectos que den respuesta a la problemática de las sequías.

El municipio cuenta con grandes bellezas de paisajes, aspecto que se convierte en un potencial turístico, el cual puede contribuir a incrementar los ingresos y el nivel económico del municipio, contando con programas y proyectos que fortalezcan la pequeña y mediana empresa.



Mapa No. 4  
Dimensión Económica / Moyuta, Jutiapa

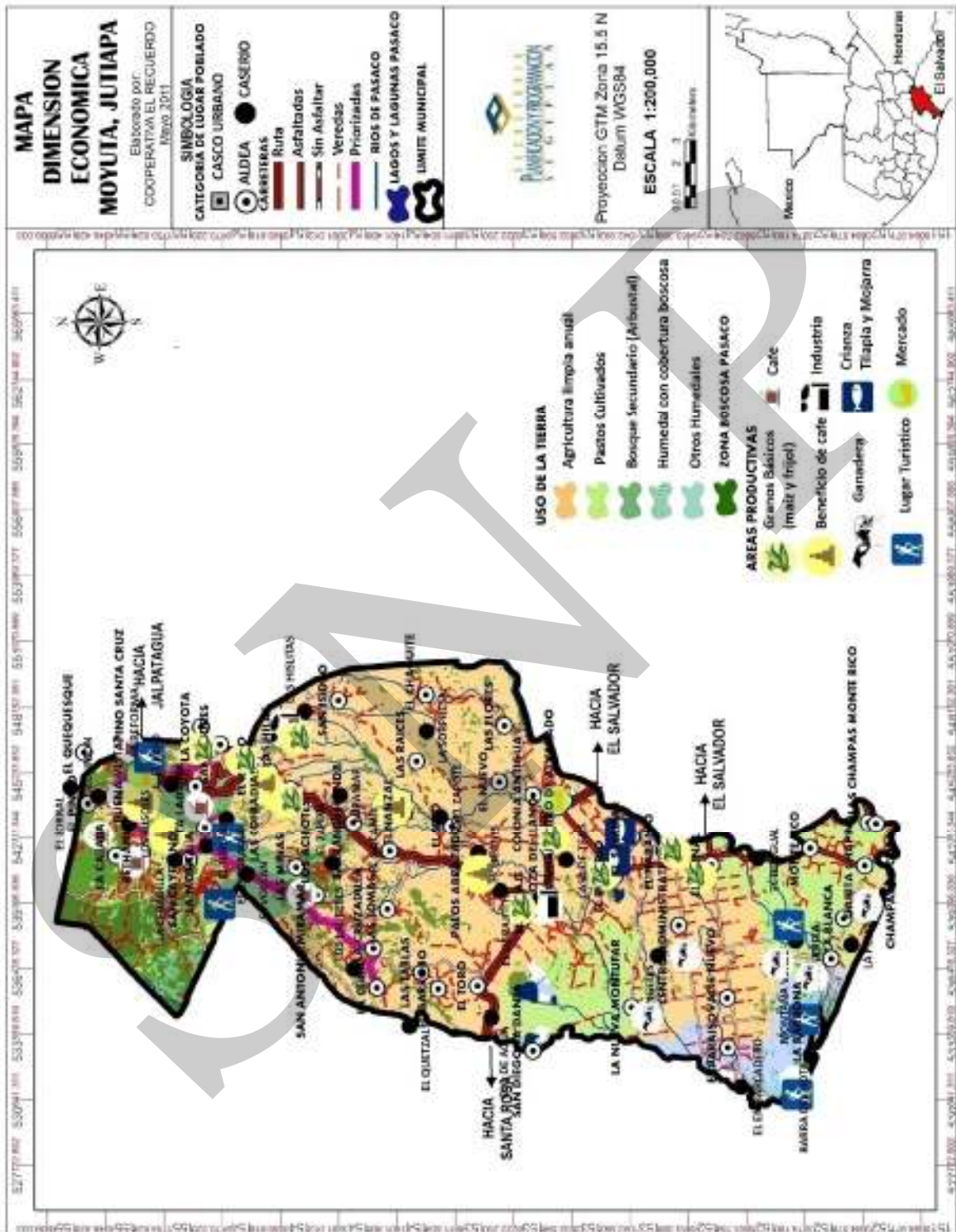

Fuentes: IGN – Bases del Zunil –. Municipalidad de Moyuta – Mapeo Participativo –. MAGA, SEGEPLAN

### **6.3.4. Dimensión Organización Territorial**

#### **a. Administración Local e Instituciones**

En Moyuta se cuenta con la presencia de diferentes instituciones gubernamentales y no gubernamentales trabajando para lograr el desarrollo del municipio. Destacándose dentro de ellos la existencia de 92 Consejos Comunitarios de Desarrollo (COCODES), que representan a diferentes aldeas y caseríos del municipio, los cuales permiten al Concejo Municipal realizar su gestión con participación de todos los sectores; se tiene la presencia de delegados de diferentes instituciones como lo son:

#### **Ministerio de Educación por medio de su Dirección Departamental**

Dependencia descentralizada del ministerio de educación y es la encargada de velar el cumplimiento de todos los programas educativos en todos sus niveles a nivel municipal.

#### **Ministerio de Salud Pública y Asistencia Social**

Dependencia descentralizada del ministerio de salud y es la encargada de velar por la salud de la población a través de los diversos programas que se efectúa en el único puesto de salud de la cabecera municipal.

#### **Ministerio de Gobernación**

Este ministerio está representado por la Policía Nacional Civil.

#### **Fondo Nacional para la Paz (FONAPAZ)**

Dependencia que se originó y estableció por medio de los acuerdos de paz, dicha institución tiene como función el cumplimiento de los acuerdos de paz en cuanto a la inversión de recursos de los diversos sectores en las diferentes comunidades.

#### **Secretaria General de Planificación**

Le corresponde coadyuvar a la formulación de la política general de desarrollo del Gobierno y evaluar su ejecución, la Planificación y el Ordenamiento Territorial. La acción institucional se enfoca en la gestión integradora de la acción sectorial en los territorios, efectuada por intermedio de los distintos Ministerios, Secretarías y Fondos, con la inversión que se genera desde los Consejos de Desarrollo el Sistema de Consejos de Desarrollo Urbano y Rural y las municipalidades a través de las Oficinas Municipales de Planificación OMP.

#### **Oficinas del Registro Nacional de Personas RENAP**

Es la responsable actualmente de la inscripción de personas, sustituyendo al Registro Civil que funcionaba en las municipalidades.



### **Juzgado de Paz**

Es el representante del Organismo Judicial en el Municipio.

### **Oficina Del Tribunal Supremo Electoral**

Este es el organismo encargado de realizar elecciones libres y transparentes en Guatemala, en el municipio se encarga del control de empadronamiento permanente de los ciudadanos, y mantiene una constante actualización y depuración del padrón electoral e inscribe y fiscaliza las Organizaciones Políticas.

### **Correos Y Telégrafos**

Es la encargada de las Comunicaciones Postales del municipio, (recepción, clasificación y entrega de correspondencia). A nivel comunitario, se coordina con los presidentes de COCODE quienes llegan a la oficina municipal de correos a traer la correspondencia de su comunidad para entregarla.

### **Iglesias Católica:**

Cuenta con varias congregaciones, entre las que destacan la Legión de María, de catequesis, pastoral vocacional y pastoral de liturgia.

### **Iglesias Evangélicas**

Proporcionan ayuda espiritual a la población.

### **TELGUA (telecomunicaciones)**

Brinda el servicio de telefonía local.

La mayoría de comunidades cuenta con comités de agua, y comités de padres de familia, COEDUCAS.

**b. Funcionamiento del Gobierno Municipal**

**Cuadro No. 23**  
**Corporación Municipal**  
**Movuta, Iutiana**

<b>Nombre</b>	<b>Cargo</b>
Lauro Méndez de la Cruz	Alcalde
Rigoberto Álvarez Lima	Síndico I
Jorge Sarceño González	Síndico II
Miguel Ángel Cruz Flores	Síndico Suplente
Profesor Edvin Duque	Concejales 1
Pablo Ramón Ajtun Pérez	Concejales 2
Doctor Luis Armando Menéndez Corado	Concejales 3
P.C. Ricardo Castillo Medrano	Concejales 4
Pedro Pablo Aguirre Galdames	Concejales Suplente 1
Inocente Morales	Concejales Suplente 2

Fuente: DMP 2011

**Oficina Municipal de Planificación OMP**

La oficina funciona desde 1998 con el nombre de Unidad Técnica Municipal. En el 2002, el nuevo Código Municipal la denomina Oficina Municipal de Planificación OMP, el personal que la conforma son dos personas siendo el Coordinador y un asistente.

**Oficina Municipal de la Mujer OMM**

Actualmente la municipalidad funciona una oficina municipal de la Mujer, que tiene la función de coordinar y promover la organización de la mujer en las comunidades y apoyar en la gestión de proyectos de desarrollo integral para estas organizaciones.

**Sistemas de Consejos de Desarrollo**

En el Municipio, existe un alto grado de organización comunitaria en actividades competentes para el desarrollo integral del mismo. Entre las organizaciones comunitarias están 92 Consejos Comunitarios de Desarrollo (COCODES), 12 COCODES de segundo Nivel distribuidos en las distintas comunidades, cuyo objetivo es alcanzar el desarrollo para mejorar el nivel de vida de sus pobladores. El COMUDE, actualmente suspendido, cuyo sistema es el medio principal de participación en la gestión pública para llevar a cabo el proceso de planificación democrática. La mayoría de comunidades cuenta con comités de agua, y de padres de familia.

## **Situación de la Planificación y Programas de Desarrollo**

Con relación a la planificación, la municipalidad no cuenta con algún documento en beneficio a la planificación, según indican los integrantes de la OMP el Plan de Desarrollo Municipal - PDM- es el primer instrumento que viene apoyar la planificación del municipio y fortalecer los programas de desarrollo.

### **c. Síntesis Organización Social**

En el municipio funcionan diferentes instituciones de gobierno central que son responsables de apoyar el desarrollo económico, social, cultural, ambiental y político institucional, aunque en su mayoría, no tienen presencia directa con infraestructura en el municipio si no que la atienden desde las oficinas centrales que se encuentran en la cabecera departamental de Jutiapa. Las únicas que tienen presencia directa son: el área de salud que atiende en los centros y puestos de salud, el Ministerio de Educación que tiene al supervisor técnico administrativo -CTA- y el Ministerio de Gobernación con una subestación de la Policía Nacional Civil. También existen organizaciones de la sociedad civil que se involucran en el proceso de un desarrollo integral, específicamente dentro del sector agropecuario, industrial, educativo, social y de servicio público.

Se cuenta con una Dirección Municipal de Planificación integrada y una Dirección Municipal de la Mujer, quienes apoyan a la corporación en la ejecución de todos los programas y proyectos de desarrollo integral. Actualmente se cuenta con 91 COCODES, 12 de segundo nivel.

No se tiene la presencia y coordinación del COMUDE encontrándose desintegrado por el momento, pero los presidentes de los COCODES, los jefes de instituciones presentes en el municipio, y la sociedad civil organizada, participan en las reuniones a las que son convocados.

**Mapa No. 5**  
**Organización Social**  
**Moyuta, Jutiapa**

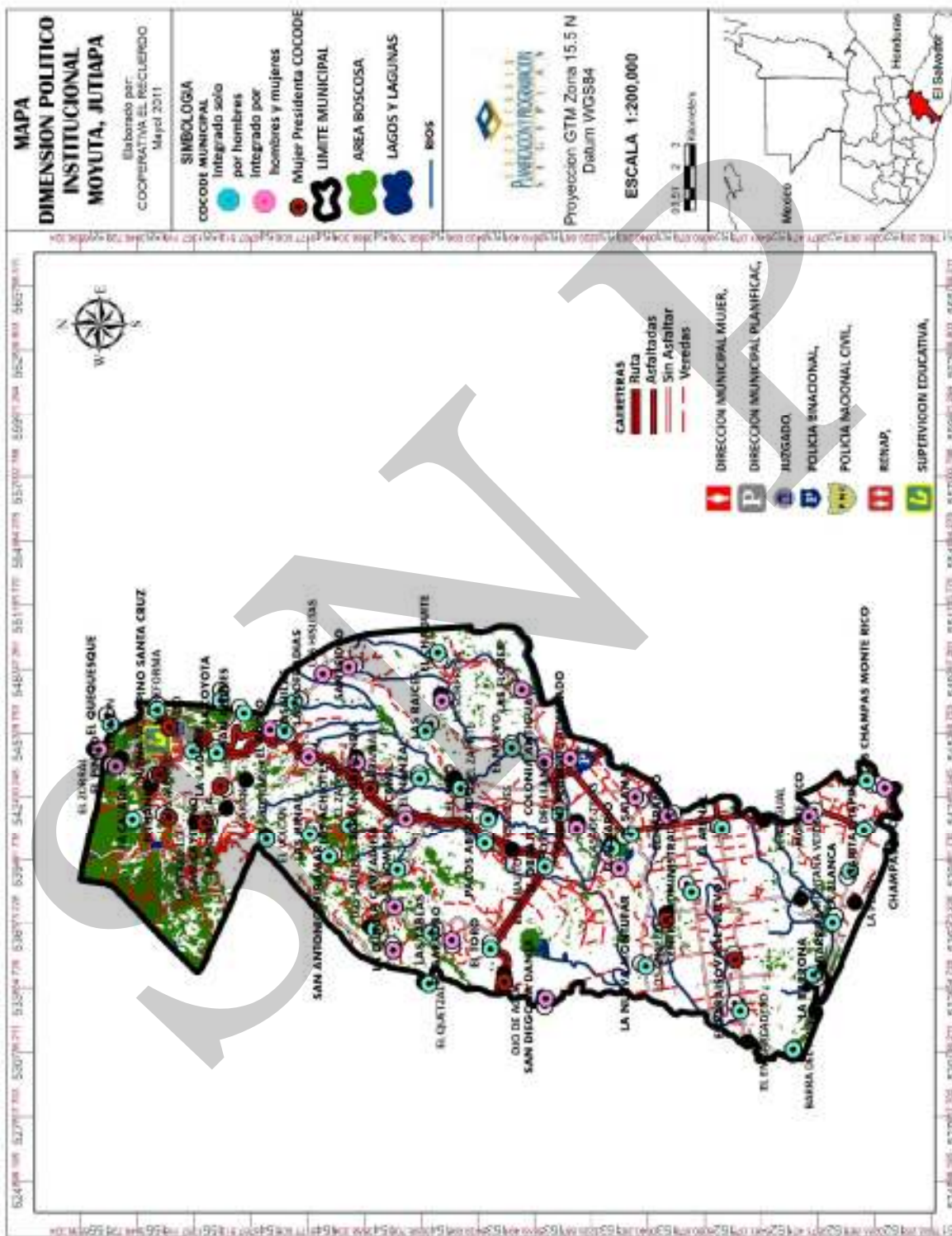

Fuentes: IGN – Bases del Zuil – Municipalidad de Moyuta – Mapeo Participativo –

### 6.3.5 Corredor Tecnológico en Moyuta

Anteriormente se conoció como canal seco. Posee las siguientes características: 308 Km. longitud y 140 metros de ancho, que comprende 100 metros de vía para paso de ferrocarriles de carga, 20 metros de una autopista y 20 metros para un poliducto interoceánico. La fecha de que se tiene previsto la entrega de la obra es para el año 2015.

Se han suscrito convenios de acciones con nueve mancomunidades que serán socias en el Corredor Tecnológico de Guatemala, el cual busca unir Puerto Barrios, Izabal, San Luis, Moyuta, y Jutiapa, mediante la construcción de dos puertos y una vía de 237 kilómetros de ferrocarril y un poliducto, con una inversión de US\$12 millones.

El Corredor Tecnológico consiste en una carretera de cuatro carriles, un gasoducto y una línea de ferrocarril, que permitirán competir con el Canal de Panamá. Se tiene previsto que el Corredor Tecnológico conecte la frontera de la Ciudad Pedro de Alvarado, Moyuta, con el puerto de Santo Tomás de Castilla, Izabal.

Según especificaciones del diseño, el CTG cruzará los departamentos de Chiquimula, Zacapa, Izabal y Jutiapa, y tendrá influencia en 44 municipios. Los extremos se ubicarán en Puerto Barrios y Moyuta, donde funcionarán megas terminales portuarias.

El proyecto de la construcción del canal terrestre ó canal seco, incluye además un poliducto para el transporte de gas natural u otro derivado del crudo que seguirá el trazo del PTI; hasta el momento se han entregado los planos del proyecto a autoridades de 15 de 18 municipios por los que pasaría CTG, y las municipalidades emitirán un acuerdo para declarar de interés público el proyecto, para evitar que exista especulación en el mercado de tierras.

En el municipio, el Secretario Municipal, ha sido el encargado de organizar y desarrollar las actividades relacionadas con el CTG, por lo que informó, sobre la recepción del proyecto entre la comunidad, el apoyo que a proporcionado la municipalidad y los avances que se presentan dentro del municipio en mención.

“En el 2009 se tuvo pláticas con los propietarios de terrenos en la parte de la costa; específicamente en el caserío La Barrita, que de acuerdo a los trazos iniciales, sería dónde pasaría el CTG y se pretendió en un momento que fuera construido el puerto; pero ellos se apoyaron en una firma inmobiliaria, la cual propuso valores de terrenos sobrevalorados, lo cual se salía del presupuesto estimado para llevar a cabo este proyecto. Al platicar con la empresa promotora del CTG, sobre estos incidentes, se decidió trasladar la construcción del puerto a Chiquimulilla, y pasando por Oratorio, dejando el resto del trayecto sin cambios.”

En el 2010 la corporación municipal de Moyuta, dialogó con los propietarios de los terrenos, y los convenció explicándoles los beneficios que traerían al municipio el que el CTG tuviese su puerto en estas tierras; se les convenció, y se acordó con la empresa promotora del CTG volver a aceptar que el puerto terminal de Moyuta fuese tomado en cuenta de nuevo.

A la fecha ya se tienen adelantos en cuanto a que ya hay suscritos compromisos de compra-venta con la totalidad de los propietarios de los terrenos en donde se construirá el puerto y la carretera, el personal de topógrafos se encuentran realizando las mediciones de los terrenos por donde pasara el CTG, la población se ha acercado a la municipalidad para indagar cuando se harán efectivas las compras de los terrenos y cuando se iniciaran los trabajos de construcción.

La municipalidad ya tiene contemplado capacitar a los productores agropecuarios, e implementar créditos para mejorar las producciones agropecuarias e ir preparando el camino, para cuando el CTG este funcionando y poder transportar los productos, los cuales se pretenden sean certificados.

Se ha mostrado un gran interés por parte de la población en el proyecto del CTG, visualizando un mejor y mayor desarrollo para el municipio. De igual manera la municipalidad ha apoyado el proyecto, ya que ve que será de gran apoyo al desarrollo económico.

“El señor alcalde de Moyuta, fue parte de la comitiva que viajó a Washington para exponer los avances del CTG en los municipios por donde se construirá, y eso ha servido para tener una mejor visión del proyecto, lo cual lo ha trasladado a la población, a través de diferentes talleres y reuniones que se han tenido con la sociedad civil y organizada que está presente dentro del municipio, se ha logrado que la población tenga un buen interés en que se lleve a cabo la construcción del CTG”



#### 6.4 Síntesis del Modelo de Desarrollo Territorial Actual – MDTA –

El municipio de Moyuta cuenta con un alto índice de población joven, predominando la feminidad, a causa de la migración que hacen en su mayoría los hombres en busca de nuevas oportunidades. La mayor concentración de la población se tiene en el área rural, sin embargo el municipio cuenta con dos lugares donde se concentra la mayoría de los servicios básicos, tanto en salud, como en agua, drenajes, electricidad, teléfono fijo, letrización, educación, etc., siendo estos, el área de la cabecera municipal y la aldea ciudad Pedro de Alvarado.

Al tener esta concentración en 2 aldeas, se evidencia la falta de cobertura, infraestructura, equipo y personal en salud y educación, provocando que la población se movilice al país vecino en busca de un mejor acceso y atención de servicios de salud; aunque dentro de las estadísticas vitales se tiene que la mortalidad y morbilidad dentro del municipio se encuentra a un nivel moderado, siendo en niños menores de 1 año de (19.60) por cada mil niños nacidos vivos durante el año 2009, y la tasa de mortalidad en niños menores de 5 años es de (26.14) por cada mil niños nacidos vivos. En los últimos años, se ha implementado el programa de Mi familia Progresiva, lo que ha provocado un aumento de la población estudiantil donde ha evidenciado la falta de capacidad de las escuelas, que carecen de mobiliario, infraestructura y personal calificado.

Según las características climáticas y la vocación de suelos, el municipio es ideal para la siembra y conservación de bosques en la parte alta de Moyuta, sin embargo, la incontrolable deforestación y falta de orientación agrícola a partir del crecimiento de nuevos poblados y el avance de la frontera agrícola, ha provocado la pérdida de la cobertura boscosa; afortunadamente se ha declarado una zona de reserva natural cerca de la cabecera municipal, conservando parte del recurso forestal ubicándose en el Volcán de Moyuta. En la parte costera se está trabajando para la conservación del Mangle y la protección de la fauna marina, actualmente, se tienen iniciativas para un plan de manejo de estas zonas.

La economía del municipio de Moyuta se basa en la Agricultura, la pesca y la silvicultura; el mayor porcentaje de su población se concentra en el área rural del municipio, lo que significa, que el alto porcentaje de agricultura es manejado para la subsistencia de las familias de esta zona; de la misma forma sucede en la parte de la costa donde se tiene una fuerte producción de camarón y pescado, pero la falta de asesoramiento técnico y financiero más el desconocimiento para la comercialización del producto, hace que los productores tengan pérdidas provocando bajos ingresos económicos, lo que conlleva a las familias a tener que emigrar en busca de mejores oportunidades.

El municipio cuenta con la presencia de instituciones y con la organización de 92 COCODES; 12 COCODES de segundo nivel organizados por microrregiones y un COMUDE, fortaleciendo el desarrollo humano y social del municipio, a través de la gestión



Esquema No. 1  
Modelo de Desarrollo Territorial Actual  
Moyuta, Jutiapa

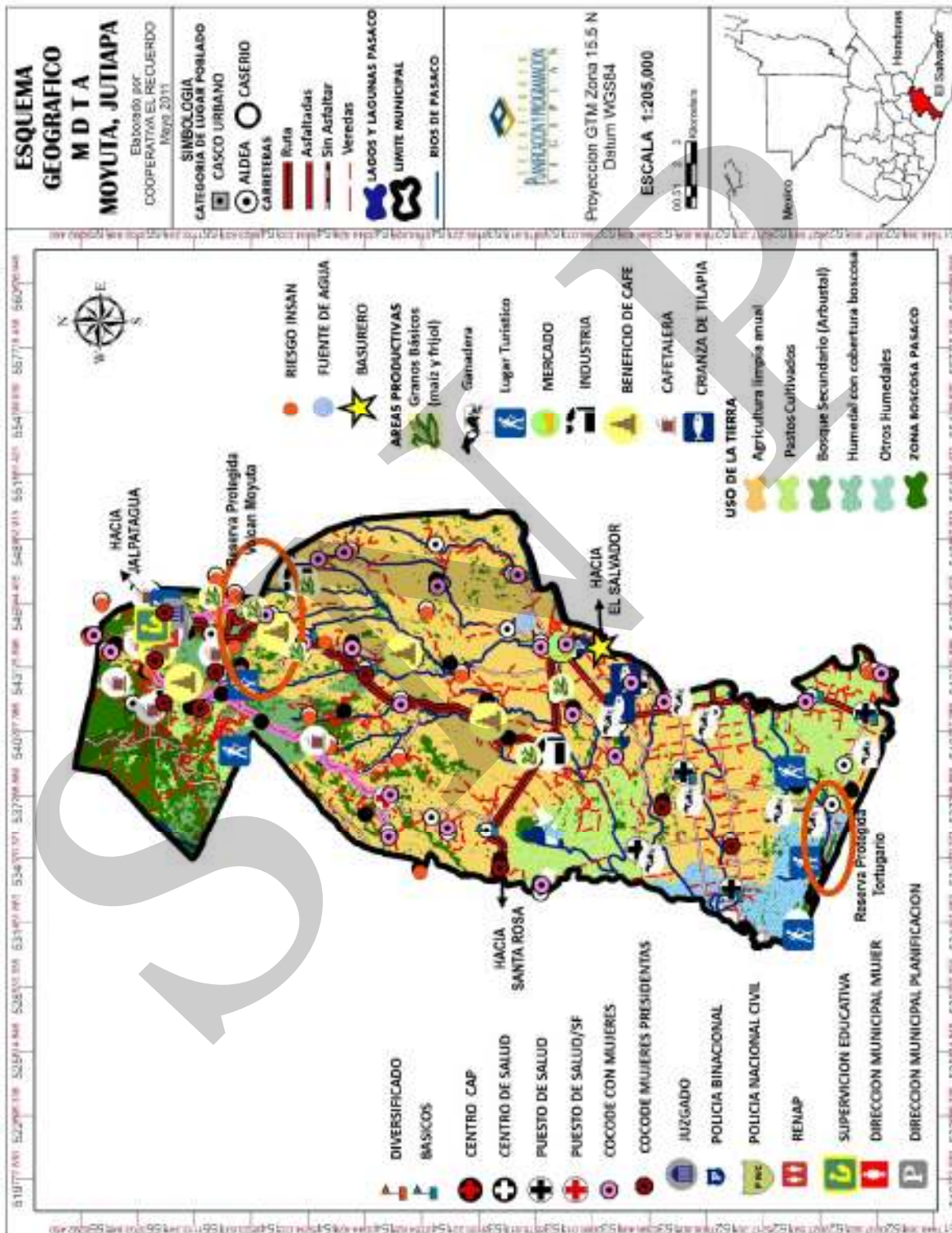

## VII. PROPUESTA DE PLANIFICACIÓN MUNICIPAL

Después de un largo proceso de identificar y analizar la problemática y las potencialidades de desarrollo del municipio, se procedió a la identificación de la visión, ejes de desarrollo y objetivos, para concluir con la identificación de proyectos estratégicos. Los insumos provienen de varias reuniones con la DMP y de actores clave del municipio, propuesta que fue validado y aprobado por integrantes de la Corporación Municipal de Moyuta.

### 7.1 Visión

En el año 2,025 el municipio de Moyuta contará con infraestructura educativa y de salud en óptimas condiciones y presencia permanente de instituciones que apoyen el desarrollo del municipio, contando con suficiente personal calificado e infraestructura equipada y tecnificada. Se tendrá completo acceso a los servicios básicos en todas las comunidades. La municipalidad mantendrá una adecuada canalización de fondos de proyectos comunales, logrando que Moyuta sea un municipio próspero, altamente agrícola, cafetalero, pesquero, turístico y silviculturista; además, cuentan con áreas boscosas protegidas.

### 7.2 Modelo de Desarrollo Territorial Futuro (MDTF)

Para el 2,025, el municipio de Moyuta mantuvo bajos índices de mortalidad infantil y materna, lo cual es producto del aumento de infraestructura, personal, equipo e insumos. Además se implementaron programas de medicina preventiva, contando con atención especializada de partos. Se ha logrado controlar la contaminación ambiental, eliminando los basureros clandestinos, instalando un relleno sanitario, mejorando el sistema de drenajes y letrinización, además, con el funcionamiento de una planta de tratamiento de aguas negras, se ha logrado reducir las enfermedades gastrointestinales y dérmicas. Se ha mejorado el nivel nutricional de la población por medio de la educación nutricional.

La inversión en cuanto a infraestructura, equipamiento y contratación de personal en educación, ha logrado un mayor acceso y calidad educativa en la población, alcanzando un mayor índice de estudiantes en nivel básico y diversificado.

Se cuenta con áreas boscosas que ayudan a mantener un medio ambiente saludable, habiendo controlado las deforestaciones, mayormente en el volcán Moyuta y en la subcuenca del río Negro, y en las cercanías de los nacimientos abastecedores de agua, lo cual se ha visto incrementado, que unido al tratamiento que se da a las mismas, ha mejorando la salud y el medio ambiente.

Se ha mejorado la producción, el apoyo en infraestructura ha aumentado, mejorando los sistemas de riego, y las capacitaciones en cuanto a producción cafetalera, agrícola, y piscicultura, se mejoraron los métodos de producción en estas áreas, la producción agrícola, ganadera y pesca, con mayor apoyo financiero que se ha tenido de diferentes organizaciones, a través de mejores créditos; logrando una mejor certificación de las buenas prácticas agrícolas.

El Corredor Tecnológico ha brindado gran apoyo a la economía del municipio; con la buena y certificada producción agrícola y pecuaria, se ha logrado ingresar en el mercado internacional, al mejorar las exportaciones de producto agropecuarios, aunado al desarrollo turístico que ha aumentado.

Se ha logrado una mayor participación de la juventud y las mujeres, en los temas sociales, ambientales, productivos e institucionales, logrando una mejor concientización en la población con respecto a estos temas, apoyados en la DMM, que ha jugado un papel primordial en este aspecto. Se han creado espacios deportivos para utilización de la juventud y poderla encaminar por sendas más sanas.

La presencia de más instituciones, ha ayudado a reavivar y fortalecer el COMUDE, apoyando al COCODE de cada comunidad ampliando el conocimiento de sus funciones en el desarrollo del municipio.

SECRETARÍA



Esquema No. 2  
Modelo de Desarrollo Territorial Futuro (MDTF)

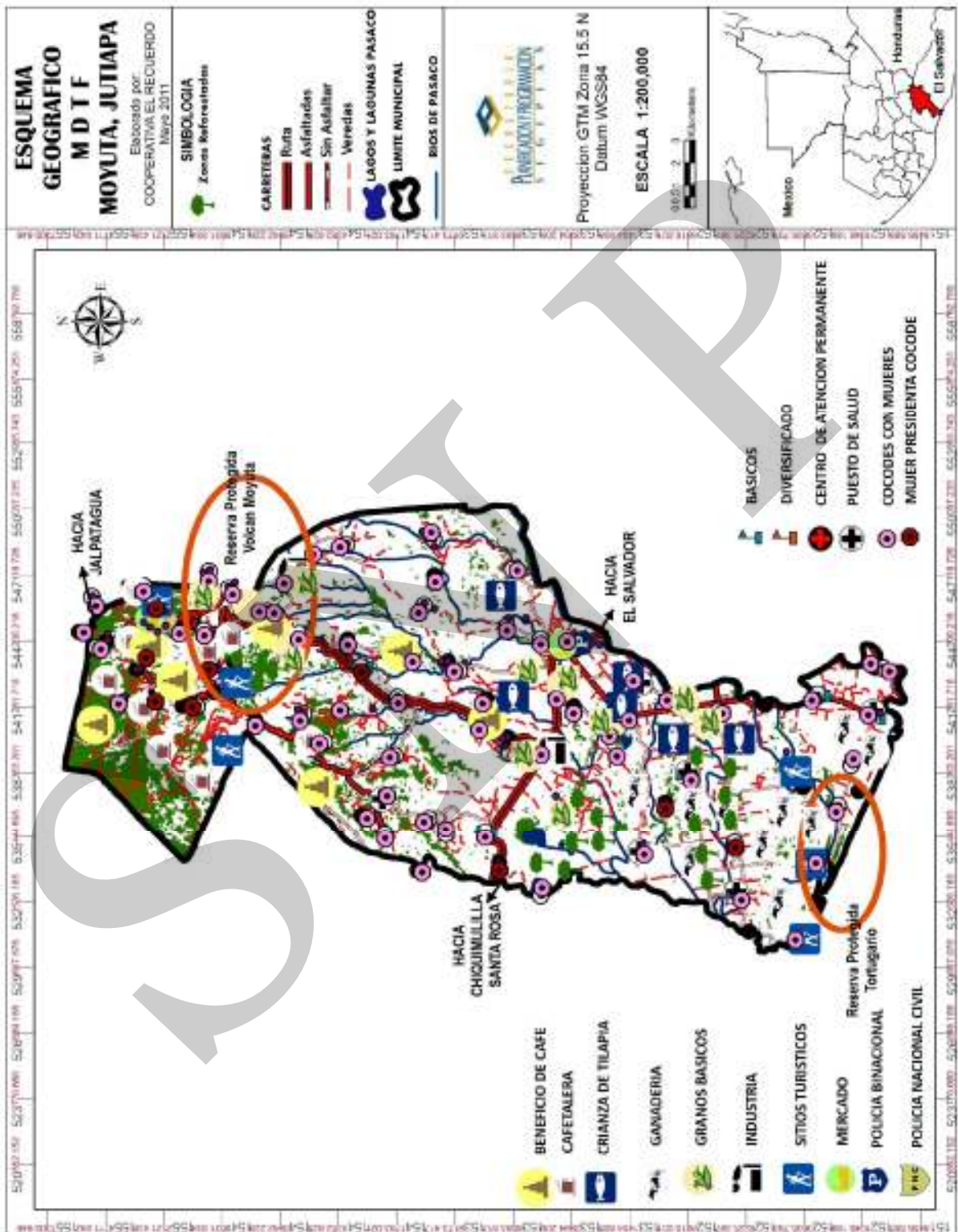

Fuentes: IGN – Bases del Zunil –. Municipalidad de Moyuta – Mapeo Participativo –. MAGA

### 7.3 Ejes de desarrollo

En el municipio de Moyuta, para elaborar una propuesta estratégica de desarrollo a largo plazo, se priorizaron problemáticas y potencialidades analizando las relaciones que pudieran existir entre ellas, lo que permitió evidenciar líneas de acción estratégicas que se plantean, como los ejes de desarrollo óptimos que orientan la planificación del desarrollo municipal a mediano y largo plazo, articulando con ello, la situación actual representada en el MDTA, con la situación futura deseada y proyectada mediante el MDTF.



Figura 2. Desarrollo sostenible. Fuente: GTZ 2007

#### a. Problemática

Falta de: institutos de educación a nivel diversificado, en las principales aldeas del municipio, universidad o extensión de la universidad, en comunidades lejanas institutos de nivel básico. maestros y educadores. En algunas comunidades no hay acceso a Internet por falta de energía eléctrica.

Falta de: equipo médico y medicamentos, de personal calificado, de información a las comunidades en planificación familiar y salud reproductiva, de orientación para utilizar los alimentos que poseemos, de orientación para hacer huertos familiares, además, hay alta desnutrición en niños y ancianos;

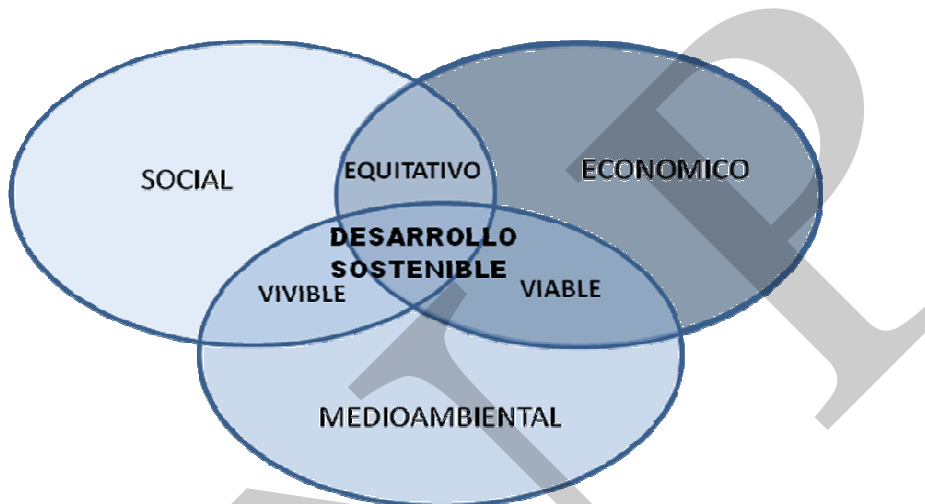
Escasa producción agrícola de granos básicos (maíz, frijol, maicillo, etc.). Falta de asesoramiento y de insumos (abono adecuado, semillas para una mejor cosecha). La producción de café toda sale fuera del municipio sin ningún proceso, sin haber utilización de mano de obra para la obtención de mejores ganancias para los pobladores. La pesca necesita fortalecer su organización para un buen uso de los recursos, siendo una buena fuente de ingresos económicos. Con la silvicultura se debe tomar en cuenta el tipo de silvicultura en las plantaciones de café, ya que un buen porcentaje de las plantaciones, se debe a este producto; se cuenta con muchas áreas turísticas las cuales necesitan atención.

Falta de un adecuado sistema de letrización en caserío El Zorral y aldea San Cayetano y aldea El Nanzal, aumento de la deforestación en cerro de El Naranjo y Ojo de Agua. Además, existen basureros clandestinos, y un botadero sin control, mayormente, en el caserío El Zorral. La falta de creación de abonos orgánicos (abonerías), la falta de capacitación y recursos para hacerlos, los Ríos contaminados en Don Melchor que desemboca en Pasaco y Moyuta.

No hay presencia de instituciones que apoyen el desarrollo del municipio, ni personal en las instituciones existentes.

### **b. Potencialidades**

Instituciones que tienen presencia en el municipio: El Ministerio de agricultura (MAGA), INAB, apoyo de ANACAFÉ, el MAGA, cuenta con un área de acuicultura, el INGUAT, industrias hoteleras y gastronómicas, ONG que trabajan con el turismo y el medio ambiente.

El suelo es fértil, clima apropiado, infraestructura de salud, solo se debe equipar y contratar personal capacitado; hay algunas asociaciones, ONG y otras organizaciones dentro del municipio que se pueden ocupar de desarrollar proyectos.

En Moyuta se han identificado tres ejes de desarrollo, que harán posible alcanzar el modelo de desarrollo territorial futuro al que aspiran todos los moyutecos.

### **Eje de Desarrollo Social con equidad**

Para lograr el acceso universal a la salud, la alimentación y la educación se distribuirán de manera equitativa los servicios públicos, estableciendo en cada micro-región un servicio de salud para la atención preventiva y educación en salud y nutrición, fortaleciendo el centro de salud de Ciudad Pedro de Alvarado con servicios permanentes de atención de parto y recuperación nutricional. Asimismo, se construirán aulas en comunidades postergadas y se habilitarán establecimientos de educación básica y diversificada con especialidades. En la cabecera municipal se construirá, equipará y habilitará un centro de formación integral para la mujer, administrado por la OMM, para eliminar las desigualdades en oportunidades entre hombres y mujeres y fortalecer el funcionamiento de los consejos de desarrollo.

### **Eje de Desarrollo Ambiental Sustentable**

El municipio de Moyuta incorporará en sus políticas y programas los principios del desarrollo sostenible, con el fin de conservar el ambiente y detener la pérdida de los recursos naturales en cualquier proceso social y productivo. La municipalidad fortalecerá por medio de programas de reforestación, sembrando cada año árboles, para llegar a un equilibrio entre lo deforestado y lo reforestado, e iniciar un proceso de recuperación del área boscosa, especialmente en las zonas de recarga hídrica de la cuenca del río Negro y del volcán Moyuta, con lo que se contribuirá a alcanzar la meta de protección y la recuperación de las zonas naturales y la biodiversidad del municipio. Se construirá la planta de tratamiento de aguas residuales en el casco urbano, con lo cual se disminuirá la contaminación. La municipalidad impulsará un plan



de prevención y manejo seguro de los desechos sólidos en el municipio, con lo cual se eliminarán los basureros clandestinos en la zona periurbana y contribuirá en lograr un ambiente sano para las futuras generaciones.

### **Eje de Desarrollo económico local**

El desarrollo económico local, es un proceso que estimula el crecimiento económico local mediante el aprovechamiento eficiente de los recursos endógenos existentes de una determinada zona, creando empleo y mejorando la calidad de vida. En Moyuta se inyectarán los motores de desarrollo del municipio, promoviendo las buenas prácticas de producción, procesamiento y comercialización de café y frutas de altura y productos maderables, mediante el fomento de la capacitación y asociatividad campesinas. Se promoverá el lugar estratégico que ocupa Moyuta para el comercio hacia y desde El Salvador, mejorando la infraestructura de mercado y la red vial hacia los municipios vecinos, y las principales comunidades del municipio, fortaleciendo los servicios financieros de apoyo a la productividad.

## 7.4 Matriz de planificación

**Matriz No.1**  
**EJE DE DESARROLLO 1: Desarrollo Social Equitativo**  
**Moyuta, Jutiapa**

<b>OBJETIVOS ESTRATEGICOS 1.</b> Fortalecer el derecho a la educación, salud y la alimentación, sobre todo en comunidades postergadas del municipio garantizando el desarrollo social con equidad				
<b>OBJETIVOS OPERATIVOS</b>	<b>INDICADORES</b>	<b>PROGRAMA</b>	<b>PROYECTOS</b>	<b>UBICACIÓN</b>
1.1. Fortalecer la cobertura y calidad del sistema de salud para que disminuya la mortalidad materna e infantil en el municipio.	Disminuir para el 2015 la mortalidad materna a 5/100000 y la mortalidad infantil a 5/ 1000 NV. Al 2015 se ha aumentado a 75% la atención de parto calificado. Erradicar al 2025 los casos de VIH/SIDA y malaria/dengue en el municipio	Acceso y calidad en salud.	Fortalecimiento con recurso humano profesional para el centro de salud de Moyuta	Cabecera Municipal
			Fortalecimiento con equipo y recurso humano para el centro de salud	Ciudad Pedro de Alvarado
			Rehabilitación del puesto de salud	Centro Administrativo
			Rehabilitación del puesto de salud	Aldea Las Cruzadillas
			Construcción puesto de salud	El Nanzal
1.2. Lograr la seguridad alimentaria y nutricional en comunidades priorizadas para que se reduzca la desnutrición crónica en el municipio.	Reducir para el 2025 la desnutrición crónica en escolares a 5% y el riesgo de inseguridad alimentaria a 7%.	Transferencia tecnológica en SAN	Implementación de un programa de seguridad alimentaria para familias en pobreza y extrema pobreza	Todo el municipio
1.3. Fortalecer la cobertura y calidad del sistema educativo para que se alcance la enseñanza universal y se prepare a la población del municipio a una vida productiva	Erradicar para el 2025 el analfabetismo en hombres y mujeres de 15-24 años.	Alfabetización (Yo Si Puedo)	Implementar programa de alfabetización	Las Vigas, San Isidro, El Paraíso, Palos Abrazados, Las Cofradías, El Sacamil, Los Achiotes, San Antonio Miramar, Bethania, Las Lomas, Las Hilas, La Ceiba, Valle Nuevo, Las Tablas, El Pinito, San Cayetano, Poza Del Llano, La Barrita, El Nanzal, Colonia Montufar, La Danta, El Rosario, Barranca , Honda, Montaña Verde, La Sorpresa, La Cebadilla, El Paso, Los Horcones, Laguna Tule El Rosario, , El Zapote, Las Raíces, Barra Del Jiote, El Nuevo,

<b>OBJETIVOS ESTRATEGICOS 1.</b> Fortalecer el derecho a la educación, salud y la alimentación, sobre todo en comunidades postergadas del municipio garantizando el desarrollo social con equidad				
<b>OBJETIVOS OPERATIVOS</b>	<b>INDICADORES</b>	<b>PROGRAMA</b>	<b>PROYECTOS</b>	<b>UBICACIÓN</b>
<p>Mantener para el 2025 a 100% la tasa neta de escolaridad primaria y el 90% de niños que comienzan el 1er grado y culminan 6to.</p> <p>Aumentar la tasa neta de escolaridad de preprimaria a 90%, ciclo básico a 75%, y diversificado a 50%</p> <p>Promover la organización deportiva y proveer de infraestructura adecuada en un 75% de las comunidades</p>		Acceso y calidad educativa		El Estoraque, Las Flores, La Playa, El Bijagual, El Rodeo, El Embarcadero, La Cruzadilla
			Ampliación escuela primaria	Aldea El Rodeo
			Ampliación escuela primaria	caserío Los Ausoles
			Ampliación escuela primaria	caserío El Zorral
			Ampliación escuela primaria	Aldea Las Lomas
			Ampliación escuela primaria	San Antonio Miramar
			Construcción escuela preprimaria	Cabecera Municipal, barrio Bernal Díaz del Castillo
			Construcción escuela preprimaria	caserío Los Ausoles
			Construcción escuela preprimaria	Aldea El Chagüite
			Construcción escuela primaria	Caserío El Obrajito
			Construcción escuela primaria	Aldea San Andrés
			Ampliación escuela primaria	El Nanzal
			Ampliación escuela primaria	Las Hilas
			Asignación de recurso humano para escuelas de El Chagüite, San Antonio Miramar, Colonia Antigua, Buena Vista, Los Ausoles, Las Raíces y San Andrés	El Chagüite, San Antonio Miramar, Colonia Antigua, Buena Vista, Los Ausoles, Las Raíces y San Andrés
		Fomento del deporte escolar y asociativo	Construcción infraestructura deportiva	Todo el municipio

<b>OBJETIVOS ESTRATEGICOS 1.2. Mejorar las capacidades y la protección de las mujeres, la familia y la niñez, potencializando la igualdad entre género y fortaleciendo la participación y seguridad ciudadana en el municipio</b>				
<b>OBJETIVOS OPERATIVOS</b>	<b>INDICADORES</b>	<b>PROGRAMA</b>	<b>PROYECTOS</b>	<b>UBICACIÓN</b>
1.2.1. Brindar acceso a servicios de formación y atención integral de la mujer, para que se aumente su capacidad productiva, su participación cívica y su protección en el municipio	Para el 2025, disminuir el 25% de las denuncias de violencia intrafamiliar. Incrementar para 2025 a 75% la proporción de Mujeres en COCODE y COMUDE. Para 2025, el 100% de	Atención integral de la mujer. . Fortalecimiento de consejos de desarrollo.	Fortalecimiento de la Oficina de la mujer en la municipalidad	Cabecera Municipal
1.2.2. Fortalecer el sistema de consejos de desarrollo y la gestión municipal para que se instituya la gobernanza democrática e incluyente	COCODE y COMUDE están certificados y se reúnen al menos una vez al mes.		Rehabilitación del COMUDE	Cabecera Municipal
1.2.3. Prevenir la violencia, el delito y la discriminación para que se aumente la seguridad ciudadana	Índices de inseguridad reducidos en un 50%  Reducir anualmente tasa de homicidios y víctimas de violencia en 10%.	Mejora de la seguridad ciudadana.	Implementar programa de vigilancia, en los límites entre Guatemala y El Salvador	Champas Monterrico y Champas La Ceiba, En Garita Chapina

**Matriz No.2**  
**EJE DE DESARROLLO 2: Desarrollo Ambiental Sustentable**  
**Moyuta, Jutiapa**

<b>OBJETIVOS ESTRATEGICOS 2.</b> Mejorar la gestión del ambiente y de los recursos naturales en el municipio, incorporando los principios de sostenibilidad y gestión de riesgos, asegurando un ambiente sano y productivo para las futuras generaciones				
<b>OBJETIVOS OPERATIVOS</b>	<b>INDICADORES</b>	<b>PROGRAMA</b>	<b>PROYECTOS</b>	<b>UBICACIÓN</b>
2.1. Brindar acceso a fuentes de agua, saneamiento del medio y vivienda que satisfaga la condiciones de vida de las familias	Aumentar para 2025 a 90%, la población con acceso sostenible a fuentes mejoradas de agua y con acceso a mejores servicios de saneamiento.	Gestión de recurso hídrico	Mejoramiento sistema de Alcantarillado	Cabecera Municipal
			Introducción de energía eléctrica para el funcionamiento del sistema de distribución del agua a toda la comunidad desde el manantial	Aldea Buena Vista
			Implementación de agua potable	Todo el municipio
	Reducir para 2025 a la mitad, los hogares con disposición inadecuada de desechos sólidos y el porcentaje de aguas residuales no tratados.	Saneamiento del medio	Letrinización	El Nanzal, Las Hilas
			Construcción de planta de tratamiento de aguas negras	Cabecera Municipal
	Aumentar para el 2025 en un 100% los hogares con luz eléctrica	Acceso y mejora de vivienda	Dotación de infraestructura en viviendas dañadas por los desastres naturales	Buena Vista y Los Ausoles
			Introducción de energía eléctrica	Aldea El Nanzal
			Introducción de energía eléctrica	Quequesque, San Andrés, Volcán Moyuta, El Zapote y Las Raíces
	2. 2.Incrementar las hectáreas reforestadas y las áreas naturales y cuencas manejadas de manera	Aumentar para el 2025 las áreas boscosas en un 90%.	.Manejo de recurso natural	Reforestación
Conservación y protección del mangle en área de				La Barrona y La Barrita

<b>OBJETIVOS ESTRATEGICOS 2.</b> Mejorar la gestión del ambiente y de los recursos naturales en el municipio, incorporando los principios de sostenibilidad y gestión de riesgos, asegurando un ambiente sano y productivo para las futuras generaciones					
<b>OBJETIVOS OPERATIVOS</b>	<b>INDICADORES</b>	<b>PROGRAMA</b>	<b>PROYECTOS</b>	<b>UBICACIÓN</b>	
sostenible, para la conservación de los recursos naturales y la biodiversidad			la costa		
			Mantenimiento y limpieza de la laguna	Laguna San Juan Bosco, Cabecera Municipal	
	Reconstruir para 2025 el 100% de la infraestructura dañada por Agatha.		Ordenamiento Territorial	Mejoramiento camino rural	aldea Las Minas y Aldea La Coyota
				Mejoramiento carretera	caserío Las Champas
				Mejoramiento camino vecinal	Aldea El Toro
				Mantenimiento de las carreteras de acceso	Aldea Buena Vista, , Los Ausoles, La Cañada y Bethania
				Mantenimiento de carretera	entre El Nanzal y Los Achiotes
				Mantenimiento de carretera	entre El Rodeo y Las Hilas
				Mantenimiento de carretera	entre El Naranjo y La Montaña
				Mantenimiento de carretera	entre La Laguna y El Nanzal
				Mantenimiento de carretera	entre Garita Chapina y La Barrona y El Salamar
				Ampliación de carretera	entre San Cayetano y El Zorral
				Construcción o pavimentación de carretera	Ciudad Pedro de Alvarado
				Construcción de carretera	entre San Andrés y La Ceiba y El Volcán
				Construcción de puente sobre el Río La Paz	entre El Arenal y La Barrona
Construcción salón comunal	Las Hilas				



**Matriz No.3**  
**EJE DE DESARROLLO 3: Desarrollo Económico Local**  
**Moyuta, Jutiapa**

<b>OBJETIVOS ESTRATEGICOS 3</b> Fortalecer la producción agrícola y el turismo, facilitando más y mejores oportunidades que permitan satisfacer las necesidades de la familia, la sociedad y el ambiente en el municipio				
<b>OBJETIVOS OPERATIVOS</b>	<b>INDICADORES</b>	<b>PROGRAMA</b>	<b>PROYECTOS</b>	<b>UBICACIÓN</b>
1. Mejorar la formación y capacitación para la productividad para que se incrementen las oportunidades laborales y las buenas prácticas de producción y manufactura en el municipio 2. Fortalecer la cadena productiva del municipio, mejorando la productividad y la comercialización de la producción local 3. Fomentar el turismo de base natural	Reducir para 2025 de 71% a 25% la PEA identificada como trabajadores no calificados. Reducir para el 2025 en un 75% el desempleo	1. Formación y capacitación para la productividad 2. Servicios de desarrollo empresarial y financiero	Capacitación sobre organización para el sector cafetalero, agrícola, ganadero y de piscicultura	Todo el municipio
			Asistencia Crediticia para pequeños productores	Todo el municipio
			Asistencia Técnica, crediticia y en comercialización para pescadores de la costa de Moyuta	Área de la costa de Moyuta
	Reducir para 2025 de 26.5% a 10% la población en extrema pobreza. Aumento anual de fincas certificadas por buenas prácticas y rendimiento agrícola. Fortalecer la infraestructura productiva. Duplicación crédito bancario al sector privado.	3. Apoyando la productividad del municipio	Formación de cooperativas de apoyo a los distintos sectores productivos	Todo el municipio

## VIII. BIBLIOGRAFIA

CONALFA (2009) **Informe Estadística de Alfabetización 2004-2009**. Comité Nacional de Alfabetización. Guatemala.

IARNA, URL (2006) **Perfil Ambiental de Guatemala. Tendencias y Reflexiones sobre la Gestión Ambiental**. Instituto de Agricultura, Recursos Naturales y Ambiente. Guatemala.

ICEFI, USAID (2009) **Atlas del gasto social municipal. Instituto Centroamericano de Estudios Fiscales, Proyecto Diálogo por la Inversión Social en Guatemala**. United States Agency for International Development. Guatemala.

IGN (2000) **Diccionario Geográfico Nacional**. Instituto Geográfico Nacional. Guatemala.

INE (1994) **X Censo Nacional de Población y V de Habitación**. Instituto Nacional de Estadística. Guatemala.

INE (2002a) **XI Censo Nacional de Población y VI de Habitación**. Instituto Nacional de Estadística. Guatemala.

INE (2002b) **XI Censo Nacional de Población y VI de Habitación: proyecciones de población 2000-2010**. Instituto Nacional de Estadística. Guatemala.

INE (2003) **IV Censo Nacional Agropecuario**. Instituto Nacional de Estadística. Guatemala.

INE (2004) **Estadísticas Ambientales Municipales**. Instituto Nacional de Estadística. Guatemala.

INE (2005) **Anuario Estadístico Ambiental de Guatemala**. Instituto Nacional de Estadística. Guatemala.

INE (2006a) **Encuesta Nacional de Condiciones de Vida**. Instituto Nacional de Estadística. Guatemala.

INE (2006b) **Estadísticas de Hechos Delictivos**. Instituto Nacional de estadística. Guatemala.

INE (2006c) **Estadísticas de Violencia Intrafamiliar**. Instituto Nacional de Estadística. Guatemala.

INE (2006d) **Estadísticas Vitales**. Instituto Nacional de estadística. Guatemala.

MAGA (2001) **Mapa de cuencas hidrográficas a escala 1:50,000; mapa de fisiología y morfología; mapa de recarga hídrica de Muñoz; mapa fisiográfico geomorfológico de la**

**República de Guatemala, escala 1:250000; mapas de climas de Thornthwaite y Koeppen.** Ministerio de Agricultura Ganadería y Alimentación. Unidad de Planificación Geográfica y Gestión de Riesgo. Guatemala.

**MAGA (2003) Cartografía y Análisis de la vulnerabilidad a la inseguridad alimentaria en Guatemala.** Ministerio de Agricultura, Ganadería y Alimentación. Guatemala.

**MAGA (2009) Mapa de cuencas hidrográficas de la República de Guatemala, escala 1:50,000.** Ministerio de Agricultura, Ganadería y Alimentación. Unidad de Planificación Geográfica y Gestión de Riesgo. Memoria Técnica. Guatemala.

**MARN (2009) Informe ambiental del Estado de Guatemala. GEO Guatemala 2009.** Ministerio de Ambiente y Recursos Naturales. Guatemala.

**MICIVI-COVIAL (2009) Red de Mapas de Limpieza. Red de Mapas de Mejoramiento. Red de Mapas de Terracería.** Ministerio de Comunicaciones, Infraestructura y Vivienda. Unidad Ejecutora de Conservación Vial –Covial. Guatemala.

**MINEDUC, USAID (2006) Sistema Nacional de Indicadores Educativos.** Ministerio de Educación. Proyecto Diálogo por la Inversión Social en Guatemala. United States Agency for International Development. Guatemala.

**MINEDUC, USAID (2007) Índice de Avance Educativo Municipal 2002 - 2006. Diálogo por la Inversión Social en Guatemala.** Ministerio de Educación. United States Agency for International Development. Guatemala.

**MINEDUC (2008) Anuario Estadístico Educativo.** Ministerio de Educación. Guatemala.

**MINEDUC (2009) Agenda Educativa: San Pedro Pinula.** Ministerio de Educación. Guatemala.

**MSPAS (2002) Línea Basal de Mortalidad Materna para el Año 2000.** Ministerio de Salud Pública y Asistencia Social. Guatemala.

**MSPAS (2007) Red Interactiva de Servicios de Salud.** Ministerio de Salud Pública y Asistencia Social. Guatemala.

**MSPAS (2008) Memoria de Labores. Dirección de Área de Salud (DAS) Casillas.** Ministerio de Salud Pública y Asistencia Social. Sistema de Información Gerencial en Salud. Memoria de labores. Guatemala.

**PPGG (2009) Compromisos Programa Presidencial Gobernando con la Gente.** Portal de Internet: <http://www.gobernandoconlagente.gob.gt>.

PNUD (2005) **Informe Nacional de Desarrollo Humano. Diversidad étnico-cultural: La ciudadanía en un estado plural.** Programa de Naciones Unidas para el Desarrollo. Guatemala.

PNUD (2008a) **Informe Nacional de Desarrollo Humano. ¿Una economía al servicio del desarrollo humano?** Programa de Naciones Unidas para el Desarrollo. Guatemala.

PNUD (2008b) **Manual sobre los Objetivos del Milenio con enfoque de derechos humanos. ¿Qué tan cerca estamos?** Sistema de las Naciones Unidas para el Desarrollo. Guatemala.

SEGEPLAN (2006) **Mapas de Pobreza.** Secretaría de Planificación y Programación de la Presidencia de la República de Guatemala. Guatemala.

SEGEPLAN (2008a) **Mapas de pobreza y set de indicadores ODM, análisis multivariado.** Secretaría de Planificación y Programación de la Presidencia de la República de Guatemala. Guatemala.

SEGEPLAN (2008b) **Vulnerabilidades de los municipios y Calidad de vida de sus habitantes.** Secretaría de Planificación y Programación de la Presidencia de la República de Guatemala. Guatemala.

SEGEPLAN (2009a) **Mapeo participativo.** Secretaría de Planificación y Programación de la Presidencia. Informe de taller. Guatemala.

SEGEPLAN (2009b) **Análisis del sistema de lugares poblados.** Secretaría de Planificación y Programación de la Presidencia. Informe de taller. Guatemala.

SEGEPLAN (2009d) **Análisis FODA en el municipio.** Secretaría de Planificación y Programación de la Presidencia. Informe de taller. Guatemala.

SEGEPLAN (2009e) **Diagnostico político institucional.** Secretaría de Planificación y Programación de la Presidencia. Informe de taller. Guatemala.

SEGEPLAN (2009) **Normas SNIP para proyectos de Inversión Pública.** Secretaría de Planificación de Planificación y Programación de la Presidencia de la República de Guatemala, Sistema Nacional de Inversión Pública. Guatemala.

SESAN (2007) **Plan Estratégico de Seguridad Alimentaria y Nutricional: PESAN 2007-2016.** Secretaría de Seguridad Alimentaria y Nutricional. Guatemala.

SESAN (2008) **Tercer Censo Nacional de Talla, en escolares de primer grado de Educación Primaria del sector oficial.** Ministerio de Educación. Secretaría de Seguridad Alimentaria y Nutricional. Guatemala.

TSE (2008) **Datos y Cifras Nacionales.** Elecciones 2007. Tribunal Supremo Electoral. Guatemala.

UPC (2004) **Gestión del desarrollo territorial. Aspectos teóricos y metodológicos para la realización de planes de desarrollo regionales y locales.** Universidad Piloto de Colombia. Colombia.

SINER

## IX. ANEXOS

## 1. Listado de Lugares Poblados

NOMBRE DEL LUGAR POBLADO	CATEGORIA	POBLACION CENSO 2002		
		HOMBRES	MUJERES	TOTAL
Moyuta	PUEBLO	1537	1616	3153
El pinito	ALDEA	176	136	312
La Cañada	ALDEA	323	313	636
Bethania	ALDEA	295	264	559
Pino Santa Cruz	ALDEA	589	634	1223
Buena vista	ALDEA	175	150	325
San Cayetano	ALDEA	48	45	93
La Laguna	ALDEA	113	114	227
La montaña	ALDEA	285	291	576
El Rodeo	ALDEA	305	285	590
Las cofradías	ALDEA	265	254	519
Las Minas	ALDEA	151	125	276
Los Achiotes	ALDEA	504	447	951
Las Hilas	ALDEA	314	293	607
San Isidro	ALDEA	210	185	395
San Antonio Miramar	ALDEA	108	111	219
Barranca Honda	ALDEA	67	72	139
La Cruzadilla	ALDEA	74	78	152
El Sacamil	ALDEA	57	65	122
Las Lomas	ALDEA	368	312	680
Las Tablas	ALDEA	372	329	701
El Nanzal	ALDEA	184	164	348
Las Raíces	ALDEA	77	73	150
El Chaguite	ALDEA	86	94	180
Palos Abrazados	ALDEA	468	458	926
El Sitio	ALDEA	158	144	302
El Toro	ALDEA	269	270	539
San Diego la Danta	ALDEA	133	105	238
El Nuevo	ALDEA	146	159	305
Las Flores	ALDEA	173	199	372
El Obraje	ALDEA	182	184	366
Ciudad Pedro de Alvarado	ALDEA	1777	2005	3782
Colonia Antigua	ALDEA	313	354	667
Poza del Llano	ALDEA	545	530	1075
El Rosario	ALDEA	538	648	1186
La Nueva Montufar	ALDEA	320	357	677
El Salamar	ALDEA	375	426	801
El Naranjo	ALDEA	162	207	369
Centro Administrativo	ALDEA	586	629	1215
Valle Nuevo	ALDEA	281	268	549
El paraíso	ALDEA	606	612	1218
El Arenal	ALDEA	308	265	573



NOMBRE DEL LUGAR POBLADO	CATEGORIA	POBLACION CENSO 2002		
		HOMBRES	MUJERES	TOTAL
Monte Rico	ALDEA	293	287	580
La Barrona	ALDEA	184	166	350
La Barrita	ALDEA	205	193	398
Las Champas Monte Rico	ALDEA	103	126	229
La Blanca	ALDEA	103	109	212
Garita Chapina	ALDEA	231	251	482
La Ceiba	ALDEA	259	216	475
La Coyota	ALDEA	15	23	38
San Andrés	ALDEA	18	17	35
El Quequesque	ALDEA	164	102	266
El Garrobo	ALDEA	75	50	125
Champas la Ceiba	ALDEA	53	46	99
Montaña Verde	CASERIO	17	14	31
Los Ausoles	CASERIO	56	59	115
La Reforma	CASERIO	356	394	750
El Paso	CASERIO	108	105	213
La Cebadilla	CASERIO	31	37	68
El Naranjo	CASERIO	91	84	175
El Volcán	CASERIO	35	32	67
El Zapote	CASERIO	77	72	149
El Estoraque	CASERIO	18	13	31
La Sorpresa	CASERIO	39	33	72
El Zapote	CASERIO	55	50	105
Horcones	CASERIO	63	72	135
Ojo de Agua	CASERIO	105	118	223
Proyecto San Carlos	CASERIO	22	9	31
El Embarcadero	CASERIO	69	69	138
El Bijagual	CASERIO	95	90	185
Barra del Jiote	CASERIO	113	115	228
La Playa	CASERIO	11	12	23
Miramar	CASERIO	0	0	0
Los Laureles	CASERIO	0	0	0
El Limón	CASERIO	0	0	0
El Zorral	CASERIO	0	0	0
Las Islitas	CASERIO	0	0	0
El Quetzal	CASERIO	0	0	0
El Obrajito	CASERIO	0	0	0
Casa de Tejas	CASERIO	0	0	0
Los Ángeles	CASERIO	0	0	0
Miramar	ANEXO FINCA	0	0	0
El carmen	FINCA	68	64	132
La palmera	FINCA	20	22	42
Matazanos	FINCA	32	28	60
San Francisco	FINCA	16	17	33
San Carlos Miramar	FINCA	26	20	46

NOMBRE DEL LUGAR POBLADO	CATEGORIA	POBLACION CENSO 2002		
		HOMBRES	MUJERES	TOTAL
San Miguel	FINCA	49	50	99
Bisnagras	FINCA	18	23	41
El Tamarindo	FINCA	5	8	13
San Antonio	FINCA	38	26	64
San Juan	FINCA	0	0	0
La Cañada	FINCA	0	0	0
El Estoraque	FINCA	0	0	0
Villa Emma	FINCA	0	0	0
El Volcán Miriam	FINCA	0	0	0
Miramar	FINCA	0	0	0
Loma Larga	FINCA	0	0	0
Los Ángeles	FINCA	0	0	0
Los Corozos	FINCA	0	0	0
Santa Emilia	FINCA	0	0	0
La Reforma	FINCA	0	0	0
Los Corrales	FINCA	0	0	0
San Miguel	FINCA	0	0	0
El Zapote	FINCA	0	0	0
Entre Ríos	FINCA	0	0	0
El Toro	FINCA	0	0	0
El Búfalo	FINCA	0	0	0
El Chaguite	FINCA	0	0	0
Jeaneth	FINCA	0	0	0
Magnolia	FINCA	0	0	0
El Pensamiento	FINCA	0	0	0
Las Moritas	FINCA	0	0	0
Santa Anita el Milagro	FINCA	0	0	0
El Sauzal	FINCA	0	0	0
San Diego la Danta	FINCA	0	0	0
El Tumbador	FINCA	0	0	0
Mangales	FINCA	0	0	0
El Clarón	FINCA	0	0	0
Santa Fe	FINCA	0	0	0
El Amatal	FINCA	0	0	0
Peor es Nada	FINCA	0	0	0
El Recuerdo	FINCA	0	0	0
La Esperanza	FINCA	0	0	0
Tres Marías	FINCA	0	0	0
Poza del Tule	FINCA	0	0	0
El Recuerdo	FINCA	0	0	0
El Esfuerzo	FINCA	0	0	0
Entre Ríos los Almendros	FINCA	0	0	0
Santa Isabel	FINCA	0	0	0
Santa Isabel	FINCA	0	0	0
La Esmeralda	FINCA	0	0	0

NOMBRE DEL LUGAR POBLADO	CATEGORIA	POBLACION CENSO 2002		
		HOMBRES	MUJERES	TOTAL
El Ujuxte	FINCA	0	0	0
Llanos de la Mora	FINCA	0	0	0
Santa Ana	FINCA	0	0	0
Las Ilusiones	FINCA	0	0	0
La Providencia	FINCA	0	0	0
La Providencia	FINCA	0	0	0
Santa Teresa	FINCA	0	0	0
Los Naranjos	FINCA	0	0	0
María Magdalena	FINCA	0	0	0
El Encanto	FINCA	0	0	0
El Zapote	FINCA	0	0	0
El Tablón	FINCA	0	0	0
Bisnagras	FINCA	0	0	0
El Sacamij	FINCA	0	0	0
Salamo	FINCA	0	0	0
Entre Ríos	FINCA	0	0	0
Amatal	FINCA	0	0	0
San José el Obraje	FINCA	0	0	0
San Francisco las Esperanza	FINCA	0	0	0
Hacienda Vieja	FINCA	0	0	0
Montaña Verde	FINCA	0	0	0
Vista Hermosa	FINCA	0	0	0
Nueva Zelandia	FINCA	0	0	0
El Ciprés	FINCA	0	0	0
La Presa	FINCA	0	0	0
El Platanar	FINCA	0	0	0
Trinidad	FINCA	0	0	0
Sin Nombre	FINCA	0	0	0
San Carlos Miramar	FINCA	0	0	0
San Antonio los Chinos	FINCA	0	0	0
Sin nombre	FINCA	0	0	0
El Tejar	FINCA	0	0	0
Los Almendros	FINCA	0	0	0
Los Mangos	FINCA	0	0	0
Buena Vista	FINCA	0	0	0
El Manguito	FINCA	0	0	0
Las Majadas	FINCA	0	0	0
El Toro	FINCA	0	0	0
La Esmeralda	FINCA	0	0	0
El Tesoro	FINCA	0	0	0
El Porvenir	FINCA	0	0	0
San Antonio	HACIENDA	0	0	0
El Porvenir	HACIENDA	0	0	0
El Herbedero	PARAJE	0	0	0
Miramar	PARAJE	0	0	0

NOMBRE DEL LUGAR POBLADO	CATEGORIA	POBLACION CENSO 2002		
		HOMBRES	MUJERES	TOTAL
Cerro Gordo	PARAJE	0	0	0
Población Dispersa	OTRA	108	92	200
<b>TOTAL MUNICIPIO</b>		<b>17467</b>	<b>17584</b>	<b>35051</b>

## 2. FODA

**CONTEXTO AMBIENTAL AMENAZAS**

No.	Descripción	Ubicación Geográfica
1.	Inundaciones	Aldea La Barrona, aldea La Barrita, Aldea La Blanca, Aldea El Paraíso, Aldea El Arenal, Aldea Centro Administrativo, Aldea Nueva Montufar, Aldea Valle Nuevo, Montaña Verde.
2.	Incendios	Caserío El Obrajito, Aldea La Montaña, Aldea El Nuevo, área entre El Sacamil y San Antonio Miramar.
3.	Deforestación	Aldea La Laguna, Aldea El Nuevo, Aldea El Paraíso (manglar), Aldea El Toro.
4.	Basurero Clandestino	Área Urbana de Moyuta
5.	Fenómenos Naturales	Aldea La Barrona (Oleadas Altas)
6.	Sequías	Todo El Municipio

**CONTEXTO SOCIAL AMENAZAS**

No.	Descripción	Ubicación Geográfica
1.	Maras	Ciudad Pedro de Alvarado, El Rosario
2.	Drogas (venta al menudeo)	Ciudad Pedro de Alvarado
3.	Narcotráfico	Todo el Municipio
4.	Contrabando	Ciudad Pedro de Alvarado
5.	Inseguridad	Todo el Municipio
6.	Prostitución	Ciudad Pedro de Alvarado
7.	Violencia Intrafamiliar	Todo el Municipio
8.	Enfermedades ( mencionar algunas)	Todo El Municipio

**CONTEXTO POLITICO INSTITUCIONAL AMENAZAS**

No.	Descripción	Ubicación Geográfica
1.	Reducción del Presupuesto Municipal	Todo el Municipio
2.	Incumplimiento de deberes por parte de personal de Instituciones del Estado	Todo el Municipio
3.	Corrupción Institucional	Todo el Municipio

**CONTEXTO ECONOMICO AMENAZAS**

No.	Descripción	Ubicación Geográfica
1.	Inflación	Todo el municipio
2.	Alto costo del petróleo	Todo el Municipio

No.	Descripción	Ubicación Geográfica
3.	Pobreza y Pobreza extrema	Aldea San Andrés, Aldea El Pinito, Aldea La Coyota, Aldea San Cayetano, Aldea El Zorral, Caserío volcán Mirian, Caserío San Miguel, Caserío los Ausoles, Aldea San Antonio Miramar, Aldea Las Lomas, Aldea San Isidro, Caserío Las Islitas , Aldea Las Hilas, Aldea El Rodeo, Aldea el Quequesque, Caserío El Estoraque, Aldea Las Raíces.
4.	Sequía que afecta la Producción agrícola y ganadera (Maíz y producción de Leche)	Todo el Municipio
5.	No acceso a créditos bancarios por pequeños productores debido a la imposición de requisitos cada vez más difíciles de cumplir.	Todo el Municipio

#### CONTEXTO SOCIAL OPORTUNIDADES

No.	Descripción	Ubicación Geográfica
1.	Creación de Centros Culturales	Todo el municipio
2.	Creación de cachas deportivas	Todo el municipio
3.	Creación de Bibliotecas	Todo el municipio
4.	Creación de Centros Recreativos	Todo el municipio
5.	Programa Gubernamental de apoyo al Adulto Mayor	Todo el Municipio
6.	Programa Mi Familia Progresas ( apoyo a la niñez en educación y salud)	Todo El Municipio
7.	Implementación del Programa Creciendo Bien	Todo el Municipio



**CONTEXTO AMBIENTAL OPORTUNIDADES**

No.	Descripción	Ubicación Geográfica
1.	Protección y Conservación del recurso marítimo	Área de La Barrona y Barra del Jiote.
2.	Plan de Protección y Aprovechamiento Sostenible de Áreas Naturales con Potencial Turístico	Laguna El Tule En Aldea El Rosario, Playas La Barrona en Aldea La Barrona, La Barra del Jiote.
3.	Reforestación	Se necesita reforestar Aldea Barranca Honda, Aldea Las Cruzadillas, Aldea El Garrobito, Aldea La Ceiba, Aldea El Quetzal, aldea Las Tablas.
4.	Conservación de los humedales	Sur del municipio(Barra del Jiote)
5.	Protección de cuencas hídricas	Todo el municipio
6.	Planta de Tratamiento desechos sólidos	Casco Urbano de Moyuta y Ciudad Pedro de Alvarado.
7.	Planta de Tratamiento de Aguas Servidas	Para Casco urbano de Moyuta

**CONTEXTO POLITICO INSTITUCIONAL OPORTUNIDADES**

No.	Descripción	Ubicación Geográfica
1.	Fortalecimiento del poder municipal	Moyuta
2.	Fortalecimiento de centros y puestos de salud (Con Recurso Humano y Equipo Médico y Medicina)	Centro de Salud de Ciudad Pedro de Alvarado, Centro Salud de Moyuta, Puesto de Salud de aldea La Cruzadilla, Puesto de Salud de Aldea Centro Administrativo.
3.	Construcción y ampliación de centros educativos	Construcción de Escuela en Caserío Ausoles, Construcción en Aldea San Andrés, Construcción en Aldea El Chaguite, Construcción Escuela de Párvulos en Barrio Bernal Díaz del Castillo, Ciudad Pedro de Alvarado, así también: Ampliación con aulas en las escuelas ubicadas en Aldea Buena

No.	Descripción	Ubicación Geográfica
		Vista, Aldea Colonia Antigua, Aldea San Antonio Miramar.
4.	Implementación de planes de seguridad	Moyuta
5.	Creación de mancomunidad Del Pacífico	Moyuta
6.	Mejoramiento red vial urbana y rural	Moyuta
7.	Presencia de CONRED para mitigar y apoyar en caso de desastres	Parte Sur del Municipio
8.	Aporte Constitucional acorde a las necesidades del Municipio	Todo el Municipio
9.	Apoyo para la creación del Municipio de Ciudad Pedro de Alvarado	Municipio
10.	Estructuración de una estrategia para mejorar la recaudación de Impuestos a nivel Municipal	Municipio

#### CONTEXTO ECONOMICO OPORTUNIDADES

No.	Descripción	Ubicación Geográfica
1.	Manejo Sostenible de recursos Naturales	Todo el municipio
2.	Ubicación Fronteriza Estratégica con El Salvador(presencia de Aduana)	Ciudad Pedro de Alvarado
3.	Explotación Potencial de Salinas	Aldea El Paraíso
4.	Explotación de recursos naturales ambientales con fines turísticos(creación de Infraestructura turística)	Laguna El Tule en Aldea El Rosario, Playas de la Barrona, Barra del Jiote, Áreas del Rio de Paz, Laguna San Juan en Moyuta.
5.	Explotación del Recurso Marítimo (pesca)	Área Marina La Barrona, Barra del Jiote
6.	Explotación de Piscicultura	Caserío El Obrajito, Aldea Ciudad Pedro de Alvarado, aldea El Rosario, Área de Aldea Las Hilas, Aldea Monterrico, Aldea La Cruzadilla, Aldea El Sacamil, Aldea El Toro y Otras.

**CONTEXTO AMBIENTAL DEBILIDADES**

No.	Descripción	Ubicación Geográfica
1.	No disponer de una adecuada disposición final para desechos sólidos	Cabecera de Moyuta y Ciudad Pedro de Alvarado
2.	Falta de planta de tratamiento para aguas servidas	Cabecera de Moyuta Principalmente
3.	Falta de educación en el buen uso de insecticidas y plaguicidas	Todo el Municipio
4.	Incendios: en la preparación de las tierras para cultivo	Parte Norte de Moyuta
5.	Los recursos Naturales actualmente no se utilizan adecuadamente en el campo del Turismo y Recreación y aprovechamiento económico	La Barrona, Barra del Jiote, Aldea El Rosario.

**CONTEXTO POLITICO INSTITUCIONAL DEBILIDADES**

No.	Descripción	Ubicación Geográfica
1.	Bajo presupuesto económico a las instituciones gubernamentales del Municipio.	Urbano y Rural
2.	Baja ejecución de los proyectos asignados	Urbano y Rural
3.	No Existe un Plan de Desarrollo Municipal	Todo el Municipio
4.	Bajo Presupuesto ó asignación para la Municipalidad	Todo el Municipio

**CONTEXTO ECONOMICO DEBILIDADES**

No.	Descripción	Ubicación Geográfica
1.	Falta de empleo	Todo el Municipio
2.	Precios bajos en los productos locales como leche	Parte Sur del Municipio
3.	Falta de nuevos conocimientos en programas productivos agrícolas y pecuarios	Todo el Municipio
4.	Falta de recursos económico para producir	Aldea San Andrés, Aldea La Coyota, Aldea San Antonio Miramar, Aldea Las Hilas, Aldea San Isidro, Aldea Las Raíces, Aldea Buena Vista, Caserío Ausoles, aldea Las Cruzadillas, Aldea Palos Abrazados, Aldea Las Flores, Aldea El Rodeo, Aldea La Montaña, Aldea El Chaguite, Aldea Palos Abrazados, Aldea El Pinito, Aldea El Quequesque, aldea La Ceiba, Aldea El Zorral, Aldea San Cayetano, Caserío el Estoraque, e tc.

**CONTEXTO SOCIAL DEBILIDADES**

No.	Descripción	Ubicación Geográfica
1.	Falta de recursos Humanos en Salud	Centro de Salud Pedro de Alvarado, Centro de Salud Moyuta, Puesto de Salud de Aldea El Paraíso, Puesto de Salud en Aldea Garita Chapina, El Puesto de Salud de Aldea La Cruzadilla (sin personal), El Puesto de Salud de Aldea Centro Administrativo (sin personal)

2.	Falta de recursos humanos en educación	Aldea El Chaguite, Aldea Colonia Antigua, Aldea San Antonio Miramar, Aldea Buena Vista, Caserío Ausoles, Aldea San Andrés, Aldea San Antonio Miramar, Aldea Las Raíces.
3.	Proliferación de Delincuencia	Área urbana de Moyuta, y Ciudad Pedro de Alvarado.
4.	Falta de Infraestructura Escolar	Caserío Ausoles no tiene Escuela, Aldea San Andrés no tiene Escuela, Aldea Buena Vista necesita ampliación en aulas, Aldea Colonia Antigua necesita ampliación de Escuela, Barrio Bernal Diaz del Castillo necesita Escuela de Preprimaria, Aldea El Chaguite necesita Escuela, aldea Las Raíces necesitan construcción de Escuela.
5.	Áreas con Desnutrición	Aldea San Andrés, Aldea El Pinito, Aldea La Coyota, Aldea San Cayetano, Aldea El Zorral, Caserío Volcán Mirian, Caserío San Miguel, Aldea San Antonio Miramar, Aldea Las Lomas, Aldea San Isidro, Aldea Las Hilas, Caserío Las Islita, Aldea El Rodeo, Aldea Las Raíces, Aldea El Quequesque, Caserío Los Ausoles, Caserío El Estoraque.
6	Falta de Establecimientos y carreras a nivel diversificado	Cabecera de Moyuta y Ciudad Pedro de Alvarado.
7	Escasez de agua apta para el consumo humano	Cabecera de Moyuta y Ciudad Pedro de Alvarado.

#### CONTEXTO POLITICO INSTITUCIONAL FORTALEZAS

No.	Descripción	Ubicación Geográfica
1.	Elección democrática del alcalde	Moyuta
2.	Masiva participación ciudadana	Moyuta
3.	Aporte constitucional Bimensual	Moyuta
4.	Organización de segundo Nivel (Microregiones)	Moyuta
5.	Implementación de PRORURAL	Aldea Achiotes, Aldea Centro Administrativo, Aldea Palos Abrazados, Aldea Buena Vista, Aldea Los Ausoles, Aldea El Zorral, Aldea La Montaña, Aldea La Cruzadilla, Aldea Las Flores, Caserío Los Ausoles.
6.	Implementación de SESAN	Oficinas en Moyuta Cabecera.
7.	Existencia de Juzgado de Paz	Cabecera de Moyuta
8.	Existencia del Programa Mi familia Progresá	Todo el Municipio: Benefician aproximadamente a 1635 familias
9.	Creación de OMP	Cabecera de Moyuta (Municipalidad de Moyuta)
10.	Creación OMM	Cabecera de Moyuta (Municipalidad de Moyuta)
11.	Donación de Fertilizante	Municipio Moyuta

No.	Descripción	Ubicación Geográfica
12.	Implementación de oficina de FOGUAVI	Cabecera de Moyuta
13.	El IUSI	Cabecera de Moyuta
14.	Auxiliatura Municipal en Ciudad Pedro de Alvarado	Ciudad Pedro de Alvarado
15.	Contar con Frontera Aduanera	Ciudad Pedro de Alvarado
16.	Mantenimiento carreteras asfaltada (COVIAL)	Carretera de Moyuta a El Obraje y de Chiquimulilla a Ciudad Pedro de Alvarado.
17.	Ministerio público	Cabecera Municipal de Moyuta
18.	Policía Nacional Civil	Cabecera Municipal de Moyuta y Ciudad Pedro de Alvarado.

#### CONTEXTO ECONOMICO FORTALEZAS

No.	Descripción	Ubicación Geográfica
1.	Bancos	Cabecera de Moyuta y Ciudad Pedro de Alvarado.
2.	Cooperativas	Cabecera Moyuta y Ciudad Pedro de Alvarado
3.	Génesis Empresarial	Moyuta y Ciudad Pedro de Alvarado
4.	Cambistas	Ciudad Pedro de Alvarado
5.	Pesca	Barrona , Barra del Jote
6.	Producción Lechera	Parcelamiento Montufar: Comprende la zona de la carretera asfaltada que conduce a Ciudad Pedro de Alvarado hacia el Sur.
7.	Café	Moyuta, San Antonio Miramar, Bethania, Cofradías, Achiotés y parte alta de Moyuta
8.	Granos Básicos	Maíz(Aldea Las Flores, Aldea Nueva Montufar, Aldea Las Hilas, Aldea Las Tablas, Aldea El Garrobito, Aldea La Cruzadilla, Aldea San Antonio Miramar, Aldea Palos Abrazados, Aldea El Obraje, Aldea El toro), FRIJOL( Aldea Buena Vista, Caserío Ausoles, Aldea La Montaña, Aldea El Rodeo, Aldea Las Hilas, Aldea San Isidro, Aldea Las Flores, Aldea Las Raíces, Aldea El Chagüite).
9.	Comercio Local	Moyuta y Ciudad Pedro de Alvarado
10.	Alto Costo de la Tierra	Todo el Municipio
11.	Carretera Interamericana Asfaltada	Faja Costera de Moyuta
12.	Aduanas	Ciudad Pedro de Alvarado
13.	Piscicultura	El Obrajito, Palos Abrazados, Caserío Los Ausoles, Aldea El Rosario, Ciudad Pedro de Alvarado, Aldea Monterrico y como lugares potenciales tenemos: Aldea El Sacamil, Aldea El Arenal, aldea El Toro, Aldea Las Cruzadillas.
14.	Área Turística	Aldea La Barrona, Laguna El Tule, Áreas circundantes al río De Paz, Barra del Jote.
15.	Producción de Sal	Aldea El Paraíso

**CONTEXTO AMBIENTAL FORTALEZAS**

No.	Descripción	Ubicación Geográfica
1.	Reforestación y manejo de plantaciones	Sacamil, San Antonio Miramar, Aldea Las Lomas, Paraíso (mangle), La Barrona.
2.	Variedad de Climas	Todo el Municipio
3.	Protección de la Tortuga Marina	Aldea La Barrona
4.	Protección de bosques y manglares	Barra del Jiote, Aldea el Paraíso (protección de manglares), Pino Santa Cruz (protección de bosque)
5.	Protección de Playas	Playa la Barrona
6.	Implementación de Plantaciones de café	Aldea San Antonio Miramar, Aldea El Rodeo, Aldea Las Hilas, Aldea La Montaña, Aldea Pino Santa Cruz.
7.	Recolección de Basura (casco Urbano)	Área Urbana de Moyuta
8.	Rio de Paz	Municipio de Moyuta
9.	El Mar	Faja Costera de Moyuta (La Barrona)
10.	Lagunas en el Municipio	Aldea El Tule El Rosario y laguna San Juan en Moyuta

**CONTEXTO SOCIAL FORTALEZAS**

No.	Descripción	Ubicación Geográfica
1.	Cobertura en educación: En General Hay cobertura en Presencia De Escuelas Primarias y Maestros.	Moyuta
2.	Existe Cloración del Agua	Área cabecera de Moyuta
3.	Bomberos Voluntarios	Cabecera Municipal
4.	Existen campañas de Salud	Área Urbana de Moyuta y Ciudad Pedro de Alvarado
5.	Existen campañas de fumigación (malaria)	Áreas urbanas de Moyuta y Ciudad Pedro de Alvarado.
6.	Asociación de microbuseros	Cabecera Municipal
7.	Asociación de Microtaxi	Cabecera Municipal
8.	Asociación de ganaderos	Moyuta Cabecera y Parcelamiento Montufar(Aldea El Arenal)
9.	Existen campañas de Desparasitación (a nivel Escolar)	Aldea San Andrés, Aldea El Pinito, Aldea El Quequesque, Aldea La Coyota

<b>No.</b>	<b>Descripción</b>	<b>Ubicación Geográfica</b>
10.	Cobertura en salud pública las 24 horas	Cabecera de Moyuta. Existencia de Centro de Atención Permanete-CAP-
11.	Existencia de Ambulancia para apoyar a los vecinos	Sede en Moyuta beneficia a todas las comunidades

SINP



## X. SITIOS DE BUSQUEDA DE INFORMACION

### Social

Asociación de investigación y estudios sociales

Pobreza general y pobreza extrema

<http://www.asies.org.gt>

Abril 2010

### Educación

Ministerio de Educación

Indicadores de cobertura en educación

<http://www.mineduc.gob.gt>

Abril 2010

### Educación y salud

Diálogo para la inversión social en Guatemala

Fichas Municipales

<http://www.proyectodialogo.org>

Abril 2010

### Geografía

Servicio de información municipal

Mapas municipales y departamentales

[http://www.inforpressca.com/municipal/mapas\\_web/guatemala.php](http://www.inforpressca.com/municipal/mapas_web/guatemala.php)

Abril 2010

### Salud

Sistema de información gerencial en salud

Indicadores de mortalidad y morbilidad materno/infantil

<http://sigsa.mspas.gob.gt>

Abril 2010

### Educación

Ministerio de Educación / Anuario Estadístico 2008 Guatemala

Estadísticas del sistema educativo nacional 2008

<http://www.mineduc.gob.gt/estadistica/2008/default.htm>

Abril 2010

### Demografía y Población, Medio Ambiente y Economía

Instituto Nacional de Estadística

Censos y estadísticas de demografía, población, medio ambiente y economía

<http://www.ine.gob.gt>

Abril 2010

# Plan de desarrollo Moyuta Jutiapa

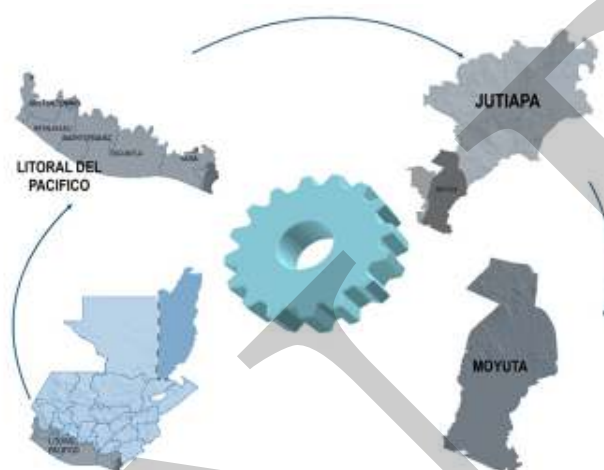

Segeplan trabaja en implementar el Sistema Nacional de Planificación a través de la vinculación del marco de políticas para el desarrollo con la planificación territorial y la sectorial y éstas, con el presupuesto de ingresos y egresos de la Nación. Para ello se ha priorizado el fortalecimiento de las capacidades institucionales del organismo Ejecutivo, de las municipalidades y de los Consejos de Desarrollo, así como el trabajo en los territorios para la elaboración de los planes municipales, departamentales y regionales.

Se busca que la planificación e inversión sectorial, la municipal, la de los Consejos de Desarrollo y el apoyo de la cooperación internacional, respondan a la misma visión que fue plasmada en el trabajo participativo que dio como resultado este plan y que busca mejorar la calidad de vida de la población.



La elaboración de este Plan de desarrollo municipal fue posible con el apoyo de:

Con la asesoría técnico-metodológica de SEGEPLAN

