



2011 - 2025



Plan de desarrollo Quesada Jutiapa

Agosto 2011

<p>01.22.17 CM 2217</p>	<p>Guatemala. Corporación Municipal del Municipio de Quesada, Jutiapa. Secretaria de Planificación y Programación de la Presidencia. Dirección de Planificación Territorial. <i>Plan de Desarrollo Municipal PDM del Municipio de Quesada, Jutiapa.</i> Guatemala: SEGEPLAN, 2011. (Serie PDM SEGEPLAN: CM 2217)</p> <p>p. 75: il., mapas, cuadros, figuras; 27 cm. ANEXOS.</p> <p>Descriptores: Municipio. Desarrollo Local. Planificación Municipal. Planificación Territorial. Planificación del Desarrollo. Objetivos del Desarrollo del Milenio.</p>
---------------------------------	--

Consejo Municipal de Desarrollo

Municipio de Quesada, Jutiapa, Guatemala, Centro América

Secretaría de Planificación y Programación de la Presidencia

9ª. Calle, 10-44 zona 1, Guatemala, Centro América

PBX: 23326212

www.segeplan.gob.gt

Se permite la reproducción total o parcial de este documento, siempre que no se alteren los contenidos ni los créditos de autoría y edición

Directorio

Carlos René Arrivillaga Jiménez
Presidente del Consejo Municipal de Desarrollo, Quesada, Jutiapa

Karin Slowing Umaña
Secretaria de Planificación y Programación de la Presidencia, SEGEPLAN

Ana Patricia Monge Cabrera
Sub Secretaria de Planificación y Ordenamiento Territorial, SEGEPLAN

Juan Jacobo Dardón Sosa
Asesor en Planificación y Metodología, SEGEPLAN

Baudilio Noé Contreras Salguero
Delegado Departamental, SEGEPLAN, Jutiapa

Equipo facilitador del proceso

Arnulfo Girón
Director Municipal de Planificación, Quesada, Jutiapa

María Alejandra Jiménez Serrano
Facilitadora del proceso de planificación, SEGEPLAN, Jutiapa
con el apoyo de Cooperativa El Recuerdo, San Pedro Pinula, Jalapa

Rubén Sánchez-Fernández
Arleny Amisaday Salguero Racanac
Especialistas en Planificación, SEGEPLAN, Jutiapa

*Con la conducción y asesoría metodológica de la Dirección de Planificación Territorial,
SEGEPLAN*

INDICE DE TEMAS

I.	PRESENTACION.....	1
II.	INTRODUCCION.....	2
III.	ANTECEDENTES DEL PROCESO DE PLANIFICACION	5
IV.	OBJETIVOS DEL PDM	6
	4.1 Objetivo general	6
	4.2. Objetivos específicos.....	6
V.	METODOLOGIA DEL PROCESO.....	7
VI.	DIAGNOSTICO.....	9
	6.1 Distribución geográfica y demográfica	9
	6.1.1 Ubicación Geográfica y Subregionalización	9
	a. Ubicación y Colindancias	9
	b. Estructura Espacial o Distribución Actual	10
	6.1.2. Demografía.....	12
	6.2 Historia, Cultura e identidad.....	13
	a. Historia	13
	b. Cultura e Identidad	13
	c. Costumbres y Tradiciones	13
	d. Fiesta Patronal	14
	e. Lugares Sagrados.....	14
	f. Días Festivos	14
	6.3 Dimensiones	14
	6.3.1 Dimensión social	14
	a. Salud	14
	b. Seguridad Alimentaria y Nutricional.....	19
	c. Educación.....	21
	d. Servicios Básicos.....	24
	e. Seguridad Ciudadana	28
	f. Participación Ciudadana.....	28
	g. Síntesis Dimensión Social	29
	6.3.2 Dimensión Ambiental.....	31
	a. Recurso Suelo	31
	b. Recurso Hídrico	31
	c. Topografía.....	32
	d. Gestión de riesgo (GR)	33
	e. Saneamiento ambiental	36
	f. Síntesis dimensión ambiental.....	37
	6.3.3 Dimensión Económica.....	39
	a. Empleo y Migración	39
	b. Población Económicamente Activa –PEA-.....	39
	c. Desarrollo productivo	40
	d. Potencial Económico Productivo:	41
	e. Comercio.....	41
	f. Mercado y condiciones del entorno	41

g. Servicios:	42
h. Potencial turístico	42
i. Síntesis dimensión económica	43
6.3.3. Dimensión Organización Territorial	45
a. Administración local e instituciones	45
b. Funcionamiento del gobierno municipal	45
c. Formas de organización comunitaria	46
d. Síntesis dimensión político institucional	46
6.4 Modelo de Desarrollo Territorial Actual – MDTA –	48
VII. PROPUESTA DE PLANIFICACION MUNICIPAL	50
7.1 Visión	50
7.2 Modelo de Desarrollo Territorial Futuro (MDTF)	51
7.3 Resumen de escenarios	53
7.4 Ejes de desarrollo	54
7.5 Matriz de planificación	56
VIII. BIBLIOGRAFIA	61
IX. ANEXOS	64
X. SITIOS DE BUSQUEDA DE INFORMACION	68

INDICE DE CUADROS

Cuadro No. 1	Población 2002 y Proyección 2010 por Sexo y Área	12
Cuadro No. 2	Partos por Tipo de Atención Recibida	15
Cuadro No. 3	Movilidad en Salud	15
Cuadro No. 4	Causas de Morbilidad Infantil	16
Cuadro No. 5	Tasa de Mortalidad	16
Cuadro No. 6	Causas de Mortalidad General	17
Cuadro No. 7	Análisis Comparativo de Cobertura Neta por Nivel Educativo	21
Cuadro No. 8	Análisis Comparativo de Repitencia por Nivel Educativo	22
Cuadro No. 9	Análisis Comparativo de Deserción por Nivel Educativo	23
Cuadro No. 10	Índice de Analfabetismo	24
Cuadro No. 11	Cantidad de Comunicaciones por tipo de Acceso Vial	27
Cuadro No. 12	Lugares Poblados en Alto Riesgo	28
Cuadro No. 13	Uso de la Tierra	31
Cuadro No. 14	Nacimientos de Agua	32
Cuadro No. 15	Amenazas Naturales	34
Cuadro No. 16	Amenazas Antropogénicas	35
Cuadro No. 17	Migración	39
Cuadro No. 18	Población Económicamente Activa por Tipo de Actividad	39
Cuadro No. 19	Producción Agrícola	40
Cuadro No. 20	Producción Pecuaria	40
Cuadro No. 21	Productores de Traspatio por Sexo	40
Cuadro No. 22	Perfil Socioeconómico	41
Cuadro No. 23	Motores Económicos	42
Cuadro No. 24	Indicadores 2010-2025	53

INDICE DE RECUADROS

Recuadro No. 1	Mortalidad Materna.....	18
Recuadro No. 2	Asistencia en Partos.....	18
Recuadro No. 3	Mortalidad en niños y niñas menores de 5 años.....	19
Recuadro No. 4	Pobreza y Pobreza extrema.....	20
Recuadro No. 5	Tasa de escolarización, terminación y alfabetización.....	22
Recuadro No. 6	Relación entre mujeres y hombres en educación.....	23
Recuadro No. 7	Acceso a Agua Potable y saneamiento básico.....	26

INDICE DE GRAFICAS

Gráfica No. 1	Pirámide Poblacional.....	12
Gráfica No. 2	Materiales de Construcción de Viviendas.....	24
Gráfica No. 3	Cobertura Servicios de Agua, Servicios Sanitarios y Energía Eléctrica....	25

INDICE DE FIGURAS

Figura No. 1	Ubicación Geográfica.....	10
Figura No. 2	Movilización.....	26
Figura No. 3	Nacimientos de Agua.....	33
Figura No. 4	Movilidad Migracional.....	39
Figura No. 5	Desarrollo sostenible. Fuente: GTZ 2007.....	54

INDICE DE MAPAS

Mapa No. 1	División Política y Micro regionalización.....	11
Mapa No. 2	Dimensión Social.....	30
Mapa No. 3	Dimensión Ambiental.....	38
Mapa No. 4	Dimensión Económica.....	44
Mapa No. 5	Organización Territorial.....	47

INDICE DE ESQUEMAS

Esquema No. 1	Esquema de Modelo de Desarrollo Territorial Actual.....	49
Esquema No. 2	Esquema de Modelo de Desarrollo Territorial	52

INDICE DE MATRICES

Matriz No. 1	Desarrollo Social Equitativo.....	56
Matriz No. 2	Desarrollo Ambiental Sustentable.....	58
Matriz No. 3	Desarrollo Económico Local.....	60

Listado de siglas

CAIMI	Centro de Atención Integral Materno Infantil
CAP	Centro de Atención Permanente
CER	Cooperativa El Recuerdo
COCODE	Consejo Comunitario de Desarrollo
CODEDE	Consejo Departamental de Desarrollo
COE	Centro de Operaciones de Emergencia
COMRED	Coordinadora Municipal para la Reducción de Desastres
COMUDE	Consejo Municipal de Desarrollo
COMUSAN	Comisión Municipal de Seguridad Alimentaria y Nutricional
CONALFA	Comité Nacional de Alfabetización
CONAP	Consejo Nacional de Áreas Protegidas
CUNSURORI	Centro Universitario de Sur Oriente
DEORSA	Distribuidora Eléctrica de Oriente
DMP	Dirección Municipal de Planificación (antes OMP)
INAB	Instituto Nacional de Bosques
IDH	Índice de Desarrollo Humano
IGN	Instituto Geográfico Nacional
INE	Instituto Nacional de Estadística
INFOM	Instituto de Fomento Municipal
INTECAP	Instituto Técnico de Capacitación y Productividad
MAGA	Ministerio de Agricultura Ganadería y Alimentación
MARN	Ministerio de Ambiente y Recursos Naturales
MDTA	Modelo de Desarrollo Territorial Actual
MDTF	Modelo de Desarrollo Territorial Futuro
MINEDUC	Ministerio de Educación
MICUDE	Ministerio de Cultura y Deportes
MR	Micro-región o microrregión
MSPAS	Ministerio de Salud Pública y Asistencia Social
ODM	Objetivo de Desarrollo del Milenio
OMM	Oficina Municipal de la Mujer
ONG	Organización No Gubernamental
PDM	Plan de Desarrollo Municipal
PEA	Población Económicamente Activa
PET	Planificación Estratégica Territorial
PNC	Policía Nacional Civil
PNUD	Programa de Naciones Unidas para el Desarrollo
SE-CONRED	Secretaría de la Coordinadora Nacional para la Reducción de Desastres
SEGEPLAN	Secretaría de Planificación y Programación de la Presidencia
SESAN	Secretaría de Seguridad Alimentaria y Nutricional
SIGSA	Sistema de Información Gerencial de Salud
SINAPRE	Sistema Nacional de Pre-inversión
SINIT	Sistema Nacional de Información Territorial
SNP	Sistema Nacional de Planificación
SNIP	Sistema Nacional de Inversión Pública
UTD	Unidad Técnica Departamental

I. PRESENTACION



Municipalidad de Quesada
Departamento de Jutiapa

Teléfonos: 7867-5275 - 7867-5206

Teléfono: 7844-2715

El Gobierno Municipal de Quesada, Jutiapa, consideró importante volver a convocar a los distintos sectores de la sociedad civil del municipio y a representantes de las instituciones públicas y privadas, con el fin de desarrollar un proceso sistemático de Planificación Estratégica Municipal con enfoque Territorial, con el propósito de contar con un instrumento que integra los lineamientos que orientaran el desarrollo del municipio.

El proceso tuvo dos espacios esenciales de participación: 1) El nivel técnico: Para la formulación del marco filosófico, técnico y estratégico del Plan. Contó con la dirección y facilitación de la Secretaría de Planificación y Programación de la Presidencia (SEGEPLAN), y fue coordinado por la Dirección Municipal de Planificación, proceso en el cual participaron delegados de la sociedad civil organizada, representantes de instituciones estatales que tienen presencia en el municipio y, 2) El nivel comunitario y social, en el cual participó toda la población del municipio, a través de los integrantes de los órganos de la coordinación de los COCODES y COMUDE, quienes compartieron su conocimiento, experiencia del ámbito territorial, sus necesidades y aspiraciones, identificando y priorizando alternativas de solución que permitan mejorar su calidad de vida.

El Plan de Desarrollo Municipal se convierte entonces en un mecanismo que facilita y articula las políticas públicas y la inversión en el ámbito municipal. Además, permite realizar vinculaciones y orientaciones de la inversión pública, privada a la construcción del desarrollo desde la perspectiva local.

Es necesario resaltar que el Plan, está formulado y estructurado, aplicando la nueva guía conceptual y metodológica de la Secretaría de Planificación y Programación de la Presidencia -SEGEPLAN-, en la cual, a partir de los recursos endógenos del territorio, se propone activar las potencialidades sociales, económicas, político institucionales y ambientales, y así mismo, se adicionó como un tema visible del documento, la gestión del riesgo, elemento de vital importancia para identificar, estimar, prevenir y reducir el riesgo en el municipio que me honro en representar.

Un agradecimiento especial a los funcionarios de SEGEPLAN, que participaron en todo el proceso de planificación, por su motivación, dedicación y esfuerzo, a los miembros de la DMP, miembros de las instituciones públicas y privadas, por su apoyo permanente, en la parte técnica y financiera en cada una de las fases de formulación, lo que ha permitido la generación de información básica que servirá como una guía en la búsqueda del desarrollo del Municipio.



[Handwritten Signature]
P.C. Carlos Rene Arrivillaga Jimenez
residente del Consejo Municipal de Desarrollo
Quesada Jutiapa, Jutiapa

II. INTRODUCCION

El Plan de Desarrollo Municipal –PDM– del municipio de Quesada del departamento de Jutiapa, constituye un esfuerzo consensuado entre diversos actores locales en el seno del Consejo Municipal de Desarrollo –COMUDE– en donde confluyen el Concejo Municipal, delegados de los Consejos Comunitarios de Desarrollo –COCODE–, instituciones sectoriales con presencia en el municipio, empresarios locales, así como líderes y lideresas de la sociedad civil.

El plan se definió mediante un proceso participativo con enfoque territorial (y de riesgo) facilitado por la Secretaría de Planificación y Programación de la Presidencia –SEGEPLAN–, contando con los liderazgos del Alcalde y Concejo Municipal y, el acompañamiento técnico de la Dirección Municipal de Planificación. Es importante señalar que se asumieron todos aquellos antecedentes de planificación local o sectorial realizados en el municipio tanto por el gobierno local como por organizaciones sociales, instituciones académicas y agencias de cooperación.

El proceso de planificación se desarrolló en el marco de la legislación vigente, atendiendo lo prescrito en la Constitución Política de la República¹, la Ley de los Consejos de Desarrollo Urbano y Rural², la Ley Marco de los Acuerdos de Paz³, el Código Municipal, la Ley General de Descentralización y la Ley Preliminar de Regionalización, que son instrumentos que definen los lineamientos y elementos para orientar la planificación territorial en el país.

Este proceso participativo tuvo una duración de 2 meses en los que paso a paso se realizaron diversas actividades de: diagnóstico, problematización e identificación de potencialidades y de visualización en el futuro del tipo de desarrollo deseado para el municipio. Un resultado importante de este proceso, son los ejes de desarrollo que constituyen las estrategias generales del plan. Estos múltiples pasos del esfuerzo colectivo de planificación, se compilaron en el documento en sus dos partes constitutivas: el diagnóstico y el plan. En estas actividades, el diálogo franco y abierto entre los participantes sobre las características locales, sus problemas y las soluciones a los mismos, fue la manera de alcanzar los acuerdos necesarios que permitieron avanzar a los pasos subsiguientes.

El PDM entonces, es un esfuerzo inicial y consensuado entre actores locales que cumplirá con varias finalidades para todos sus habitantes y deberá constituirse en:

¹ De acuerdo con la Constitución Política de la República, en el Artículo 134, literal b) que se refiere a la “obligatoriedad de los municipios y entidades descentralizadas y autónomas a mantener una estrecha coordinación con el órgano de planificación del Estado”, que es SEGEPLAN.

² La Ley de Consejos de Desarrollo Urbano y Rural, asigna como objetivo del Sistema de Consejos de Desarrollo, el propósito de “organizar y coordinar la administración pública, mediante la formulación de políticas de desarrollo, planes y programas presupuestarios, así como la coordinación interinstitucional pública y privada”.

³ Esta Ley se articula con el Sistema Nacional de Planificación a través del objeto de la Ley, que dice, entre otros, “garantizar el desarrollo integral de la persona y cimentarse sobre el desarrollo participativo que promueva el bien común y, que responda a las necesidades de la población”.

1. Un documento que recoja el conocimiento de los participantes y actores locales, sobre la situación actual del municipio, combinado con los aportes de conocimiento técnico proveniente de fuentes bibliográficas e institucionales; conocimiento que deberá año con año enriquecerse a través de ejercicios de diálogo permanente en los diversos espacios de organización privada, social y comunal (barrios, colonias, aldeas, cantones, caseríos y parajes).
2. Un instrumento formador de ciudadanía en tanto conocimiento social y técnico del espacio inmediato en donde se vive y se reproduce el individuo, la familia y la comunidad.
3. Un instrumento ordenado y priorizado de la problemática del municipio, que asiente la referencia básica medible de la situación actual del municipio, para que año con año pueda servir como punto de comparación del avance en el cumplimiento de las metas propias del desarrollo proyectado y deseado.
4. Una guía ordenada y priorizada para la toma de decisiones sobre la inversión en el municipio, que tiene incorporada la demanda planteada desde la diversidad de las comunidades rurales y de sus espacios urbanos.
5. Constituirse en un instrumento de política pública municipal, que sirva a las diferentes expresiones políticas como base de sus planes de gobierno municipal, en donde se recrean las estrategias de desarrollo sobre una línea de base que conoce toda la ciudadanía local (y nacional) garantizando así, la democracia y la contribución de cada ejercicio de gobierno, al desarrollo.

Adicionalmente, el PDM es una parte importante del Sistema Nacional de Planificación – SNP– en donde se articula y debe cumplir con las siguientes funciones:

1. Instituirse en un instrumento de articulación multinivel y sectorial, en tanto sus demandas se reflejen en los planes de desarrollo departamental, regional y nacional, en las políticas públicas y viceversa.
2. Establecerse como una base de información organizada integral, como instrumento para la formulación de política pública, en tanto expresa en el espacio municipal las desigualdades sociales y asimetrías territoriales. Esta función demanda la producción de información sectorial en los distintos niveles territoriales de manera sistemática.
3. Constituirse en evidencia e indicador del fortalecimiento de la descentralización y desconcentración del Estado.

El PDM se realizó, teniendo como marco de referencia la situación del desarrollo local, el grado de cumplimiento de los Objetivos de Desarrollo del Milenio⁴, resultado que plantea

⁴ Los Objetivos de Desarrollo del Milenio, se derivan de la Declaración del Milenio en el año 2000 por las Naciones Unidas. Los ODM son ocho.

retos importantes para alcanzar como sociedad para el año 2025. De igual forma, el PDM consideró la información relacionada con el Plan Nacional de Reconstrucción con Transformación e incorporó el enfoque de riesgo y el manejo integrado de recursos hídricos en la planificación del desarrollo. La incorporación de estos enfoques va encaminada no sólo a prevenir desastres sino a visualizar progresiva y socialmente de manera aplicada y solidaria, los procesos de adaptación al cambio climático.

Finalmente, es pertinente señalar que el proceso de planificación superó barreras de diversos tipos; sobre todo, aquellas escépticas o contrarias a la apertura democrática de la discusión abierta de los problemas locales; y también presentar el PDM como un instrumento de partida para el desarrollo local, perfectible e interactivo con la sociedad más que un fin en sí mismo.

El documento se presenta en siete capítulos principales y 4 complementarios. Los capítulos principales resumen los antecedentes de planificación en el municipio, objetivos, metodología, el diagnóstico y la propuesta de planificación; los restantes capítulos complementarios son documentos y anexos.

III. ANTECEDENTES DEL PROCESO DE PLANIFICACION

En el año 2009, se inicia en el municipio de Quesada, Jutiapa el Proceso de Planificación Territorial, con el apoyo técnico-metodológico-financiero de SEGEPLAN. El punto de partida de este proceso de planificación ha sido la información oficial del municipio por parte del Instituto Nacional de Estadística (INE) y el Sistema Nacional de Información Territorial (SINIT) de SEGEPLAN, enriquecida con la información proporcionada por la municipalidad, las instituciones de gobierno y por representantes de la sociedad civil con presencia en el municipio, durante los talleres y reuniones técnicas del proceso de planificación. Por situaciones imprevistas se tuvo que detener el proceso en el 2010.

En el año 2011 se retoma el proceso de Planificación Territorial en Jutiapa; con el apoyo técnico-financiero de Cooperativa El Recuerdo RL., de San Pedro Pinula. Como apoyo a SEGEPLAN la Cooperativa El Recuerdo continuo a partir de donde se quedo el proceso, desarrollando los talleres necesarios para completar la información para los PDM de 6 municipios de Jutiapa; Comapa, Conguaco, Jalpatagua, Moyuta, Pasaco y Quesada. En el municipio de Quesada, destacan diversos estudios, que a pesar de no ser documentos de planificación, constituyen una importante fuente de información, en el municipio de Quesada no hay antecedentes de planificación, con lo cual es aspecto negativo para el desarrollo del municipio, porque la DMP, no cuenta con los lineamientos adecuados para fortalecer el proceso.

IV. OBJETIVOS DEL PDM

4.1 Objetivo general

Contar con un instrumento de planificación con enfoque territorial y participativo, que recoge la problemática social, económica, ambiental e institucional del municipio y, de forma priorizada, provea de la orientación estratégica necesaria para alcanzar la superación de los ODM; así como, el conocimiento social de lo local, el acondicionamiento básico y la instrumentación para la institucionalización de enfoques de racionalidad sustentable frente a las amenazas naturales, el manejo integral de los recursos hídricos y la adaptación al cambio climático.

4.2. Objetivos específicos

Orientar las prioridades de inversión pública, privada y de cooperación internacional, con ideas de proyectos que respondan a las necesidades priorizadas territorialmente de manera consensuada.

- a. Sentar bases de conocimiento social ampliado de la problemática territorializada y de sus propuestas de solución, así como establecer mecanismos mensurables y participativos de monitoreo del cumplimiento del PDM.
- b. Orientar el esfuerzo local para contribuir a la superación de los ODM.
- c. Plantear las bases de conocimiento local, para avanzar en el diálogo sobre las necesidades de ordenamiento territorial, gestión del riesgo y manejo integrado de recursos hídricos en el municipio.
- d. Proveer un instrumento que contribuya a fortalecer las relaciones intermunicipales en la gestión de soluciones a problemas comunes en los niveles departamental y regional como parte del Sistema Nacional de Planificación.

V. METODOLOGIA DEL PROCESO

La planificación municipal para el desarrollo, utiliza la territorialidad como unidad de referencia y análisis orientado a responder a las necesidades reales e intereses de toda la población relacionada con su estado ambiental y base natural específica. La metodología incorpora un enfoque multicultural, participativo, dialógico y de consenso, buscando insistentemente la equidad de género, de edad y de representación territorial.

La metodología se desarrolló teniendo como marco referencial las metas establecidas en los Objetivos de Desarrollo del Milenio –ODM– y los enfoques de racionalidad sustentable contenidos en las propuestas de Ordenamiento Territorial, Gestión Integrada de Riesgo y Gestión integrada de Recursos Hídricos. Un insumo importante fue la socialización y ponderación de los antecedentes de planificación en el municipio.

La facilitación del proceso estuvo a cargo de la SEGEPLAN y Cooperativa El Recuerdo en permanente relación con el personal técnico de la Dirección Municipal de Planificación, además contó con el apoyo de profesionales facilitadores quienes recibieron capacitación e inducción del marco del SNP, (política pública, inversión pública, planificación territorial). La Facilitadora de SEGEPLAN a su vez, recibió retroalimentación permanente de un equipo departamental multidisciplinario con la coordinación de un Técnico especialista en planificación. Así también, la planificación se sustentó en el Sistema Nacional de Información Territorial –SINIT- y en la colaboración de los funcionarios de la delegación de SEGEPLAN en el Departamento.

La participación de la Corporación Municipal fue importante, particularmente la iniciativa del Alcalde Municipal en apoyar la dinámica de planificación. La metodología del ‘taller’ fue utilizada ampliamente durante todo el proceso porque genera un clima de colaboración y socialización⁵. El proceso de planificación se desarrolló en cuatro fases las cuales se describen a continuación

Fase I: Generación de condiciones

Consistió en preparar las condiciones óptimas para motivar la participación de los diferentes actores políticos, técnicos y de sociedad civil del municipio para que asumieran el compromiso de asistir a un proceso sistemático de planificación. Derivado de las actividades anteriores, se facilitó la concertación política entre los diferentes actores en el seno del COMUDE. De manera participativa, se realizó un análisis de actores locales, la compilación y análisis de información documental e institucional, así como caracterizaciones, diagnósticos municipales, estrategias de reducción de la pobreza, planes departamentales de salud,

⁵ El taller, se define como una metodología participativa, dialógica e incluyente, de construcción colectiva de conocimiento, en el cual se expresan los contenidos culturales en los idiomas propios o maternos, utilizando para ello un set de herramientas proyectivas, pedagógicamente mediadas, mismas que relativizan la importancia del uso del idioma y contenidos culturales por parte del facilitador.

educación entre otros; y, el estudio de indicadores en la escala municipal. Lo anterior permitió la formulación de una base de información que sirvió a los participantes como insumo para iniciar con los talleres de la siguiente fase.

Fase II: Diagnóstico territorial

Esta fase contempló reuniones técnicas, entrevistas directas y talleres, se aplicaron diversas herramientas de recolección de información para conocer las diferentes dinámicas territoriales y obtener la percepción de los actores, quienes identificaron la situación actual del municipio a través de las siguientes herramientas: mapeo participativo, gestión del riesgo, análisis del sistema de lugares poblados y análisis FODA. Con este procedimiento, se logró una interrelación entre la percepción, el conocimiento de los participantes y el análisis de la información socialmente construida, dando como resultado, la elaboración de un Diagnóstico Municipal y su síntesis denominado Modelo de Desarrollo Territorial Actual –MDTA– validado en el COMUDE.

Fase III: Desarrollo territorial futuro

Con el Diagnóstico Municipal y su MDTA, se inició la tercera fase del proceso, para ésta se tuvieron reuniones técnicas, talleres participativos y reuniones ampliadas, que incorporaban a los representantes técnicos de las instituciones en el municipio y de la sociedad civil. En esta fase, se determinaron los ejes de desarrollo como estrategias generales para aprovechar las potencialidades y abordar integralmente la problemática identificada. Se definió con base a estos ejes, la visión de desarrollo, objetivos estratégicos, operativos, programas e ideas de proyectos; cuyo resultado fue la Matriz de Planificación -MP-. La propuesta de desarrollo a través de la integración del marco estratégico (matriz de planificación y síntesis del desarrollo territorial) y su análisis con relación al MDTA permitió elaborar un alcanzable Modelo de Desarrollo Territorial Futuro -MDTF-. Con estos insumos se procedió a redactar el presente plan, el cual ha sido validado por el COMUDE y avalado por el Concejo Municipal para su implementación y promoción.

Fase IV: Auditoria del proceso

Esta fase ha sido transversal a las anteriores y se realizó a lo largo de todo el proceso de planificación, con el objetivo de evaluar y mejorar los productos que fueron generándose a lo largo de la implementación de la metodología. Para ello se conformó en el nivel nacional y departamental comisiones metodológicas que tuvieron como finalidad lo siguiente:

- a. Monitoreo de las actividades
- b. Solución a problemas metodológicos
- c. Diseño y utilización de guías y herramientas
- d. Divulgación del proceso
- e. Sistematización del proceso

VI. DIAGNOSTICO

El diagnóstico territorial es un proceso mediante el cual se analizan los territorios en los aspectos físico sociales, población, cultura, economía, moviidades, el medio ambiente, organización territorial y gobierno local, con el objetivo de tomar las decisiones de actuación en cuanto a proyectos y programas que conlleven al desarrollo del territorio. El territorio es determinado por las acciones sociales y biofísicas que se conjugan en un determinado espacio, por lo que se construye histórica y socialmente.

Es una síntesis de la situación integral del municipio como el punto inicial del proceso de planificación. Se construye a partir de la caracterización y el análisis-diagnóstico territorial, teniendo en cuenta las diversas variables y elementos que conforman el sistema territorial del municipio. Del mismo se extrae de un modo rápido una percepción de las dinámicas y problemáticas territoriales más significativas, así como del entorno socioeconómico y cultural.

Se debe mencionar que en el proceso de planificación territorial de SEGEPLAN la fase del Diagnóstico Territorial es elaborado en base a 4 dimensiones las cuales abordan el contexto urbano y rural de cada localidad, aspectos ambientales, demográficos, económicos, sociales, físicos y dotación de servicios básicos. Esta agrupación se realiza con el objeto de ordenar y facilitar el manejo de la información obtenida.

El diagnóstico territorial realizado en el municipio de Quesada es la imagen del territorio, en la cual se presenta su estado situacional actual en sus diferentes dimensiones y que permite analizar e identificar los principales factores que afectan o podría incidir en el mismo. Es el resultado de la fase de generación de condiciones y análisis territorial, que permite obtener una imagen que ubica, caracteriza, cuantifica y cualifica las dinámicas propias del territorio, analizando las relaciones intra e inter municipales; en lo social, ambiental, económico y político institucional. Para la construcción de este documento es necesario tener conocimiento de los Objetivos del Milenio y poder hacer una relación sobre los avances de los mismos a partir de los compromisos asumidos por el gobierno central. El diagnóstico nos ayuda encontrar las potencialidades para el desarrollo a través de una metodología participativa.

6.1 Distribución geográfica y demográfica

6.1.1 Ubicación Geográfica y Sub-regionalización

a. Ubicación y Colindancias

El municipio de Quesada, se encuentra situado en la parte Oeste del departamento de Jutiapa, en la Región IV o Región Sur-Oriental. Se localiza en la latitud 14° 16' 16" y en la longitud 90° 02' 17". Limita al Norte con los municipios de Casillas (Santa Rosa) y Jutiapa (Jutiapa); al Sur con los municipios de Jalpatagua y Jutiapa (Jutiapa); al Este con el municipio de Jutiapa (Jutiapa); y Oeste con los municipios de San José Acatempa y Jalpatagua (Jutiapa).

Cuenta con una extensión territorial de 227 cuadrados, y se encuentra a una altura de 980 metros sobre el nivel del mar, por lo que su clima es generalmente templado. La distancia de esta cabecera municipal a la Ciudad de Jutiapa es de 19 kilómetros.



Figura No. 1, Ubicación Geográfica, Quesada, Jutiapa.
Fuente: Instituto Geográfico Nacional, IGN.

b. Estructura Espacial o Distribución Actual

El municipio está conformado por un pueblo (Quesada, cabecera municipal), 10 aldeas, 27 caseríos, por su ubicación geográfica y características se han agrupado en 5 microrregiones, según se muestra en siguiente cuadro y en el Mapa 1.

MAPA No. 1
 División política y micro regionalización
 Quesada, Jutiapa

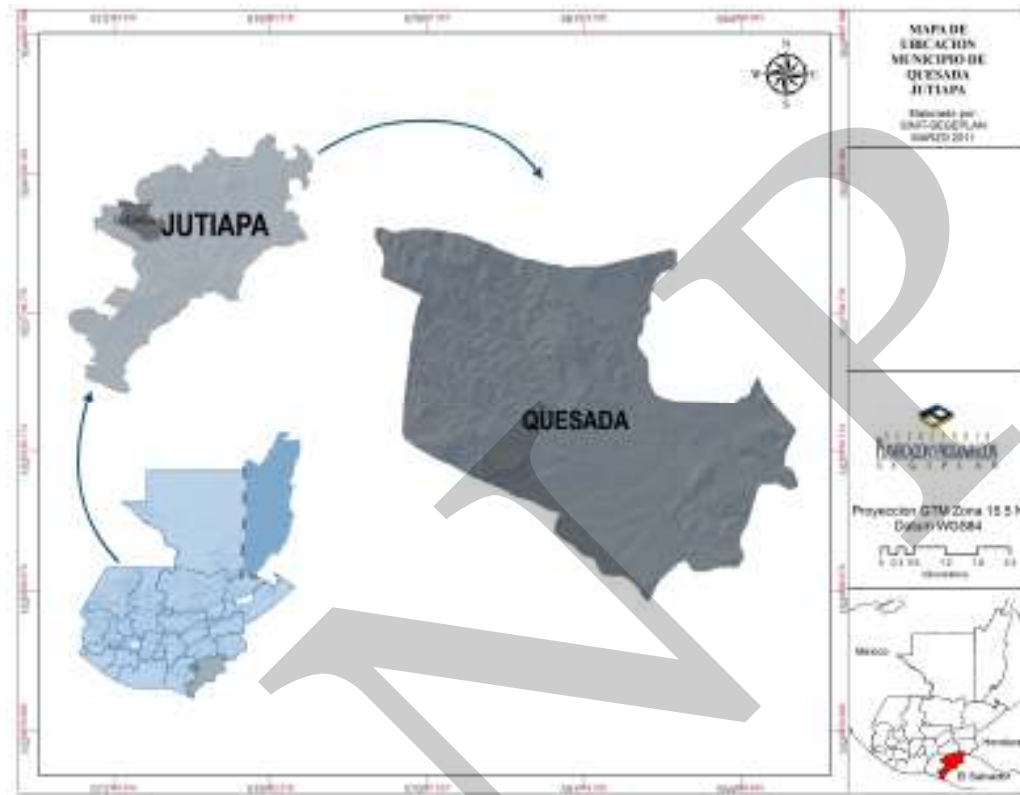
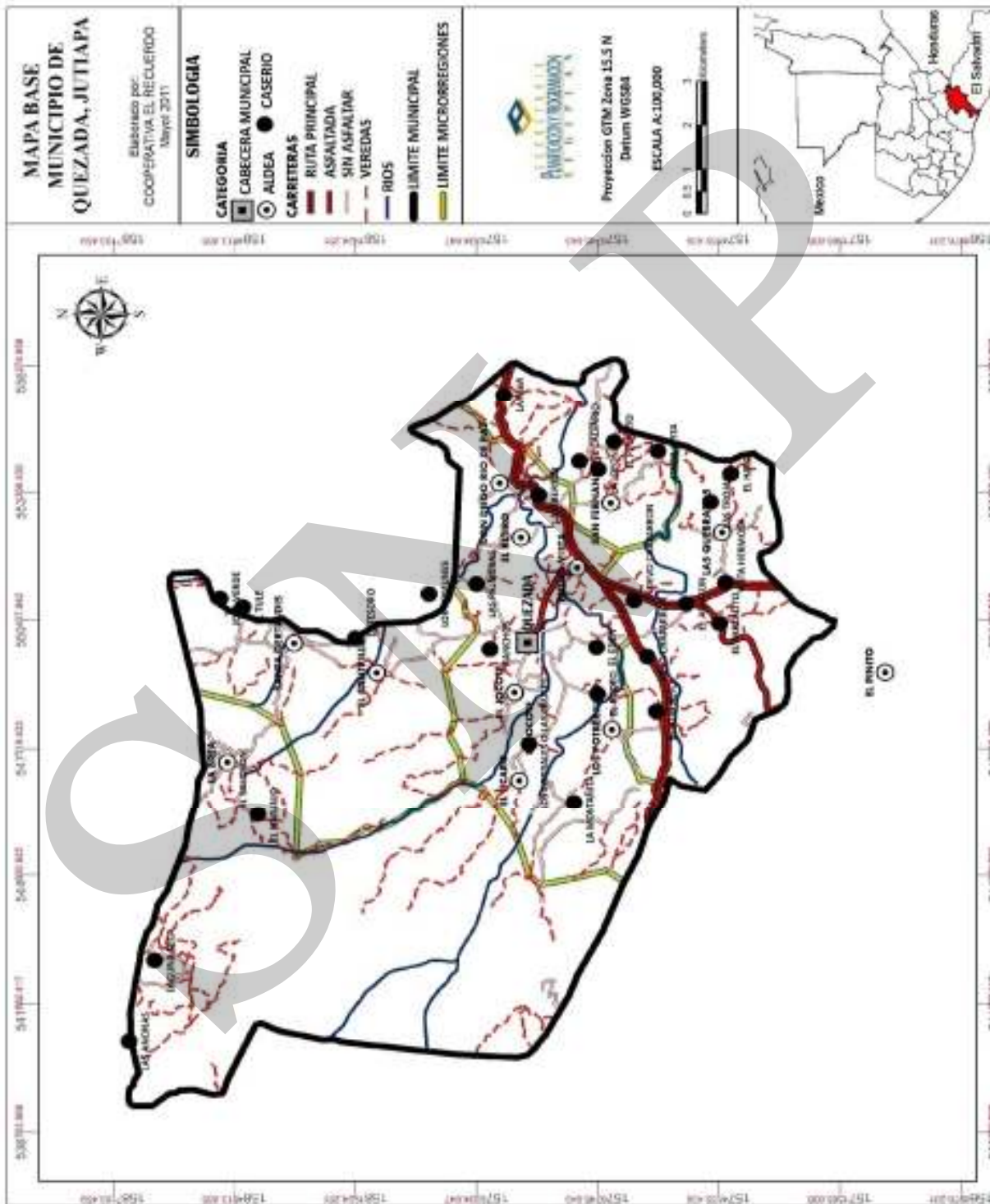

Fuentes: IGN – Bases del Zonil – Municipalidad de Quesada – Mapeo Participativo –

6.1.2. Demografía

Según proyecciones del Instituto Nacional de Estadística (INE), la población del municipio para el 2010 es de 19,811 habitantes, de los cuales, 9,734 personas son de sexo masculino equivalente al 49.1% y mujeres que representan el 50.9% restante de la población, teniéndose una densidad poblacional de 87.27 habitantes por Km².

Cuadro No. 1
Población por sexo según grupos de edad y área geográfica
Quesada, Jutiapa

Concepto	Población			Grupos de edad					Área	
	Total	Sexo		0-4	5-14	15-59	60-64	65 +	Urbana	Rural
		H	M							
Habitantes	19811	9732	70,857	3154	4082	9557	465	1112	2147	15722
Porcentaje	100.00	49.13	50.9	15.92	27.72	48.24	2.34	5.61	12	88.0

Fuente: Proyecciones INE 2010.

La distribución de la población en el municipio por grupos de edades y sexo, se puede apreciar claramente en el gráfico 1, donde se tiene un comportamiento con presencia fuerte en la base de la pirámide que constituye a niños y jóvenes.

En el taller de Mapeo Participativo y Análisis de Lugares Poblados, tomando en cuenta los flujos de población, se pudo determinar que en el municipio se manifiestan dos tipos de migración para la población de las diferentes aldeas, siendo las siguientes: migración a Estados Unidos de Norte América en un 5% aproximadamente y otros 10% para la ciudad capital, la mayoría de personas se dedica a la agricultura, ganadería y otros trabajos.

Gráfico No.1
Pirámide Poblacional año 2010
Quesada, Jutiapa

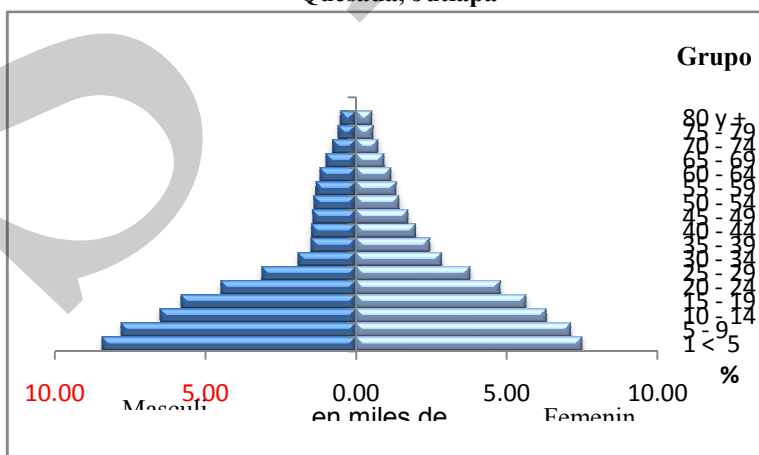

Fuente: INE 2010.

6.2 Historia, Cultura e identidad

a. Historia

El municipio Quesada inició su vida administrativa municipal correspondiente al departamento de Jutiapa, regida por un alcalde auxiliar, un comisionado militar y un representante de los vecinos para todos los asuntos de tierra. Así transcurrió la existencia de Quesada hasta el 18 de junio de 1897, con base al acuerdo gubernativo de esa fecha, fue elevada a categoría de municipio adjudicándole a su jurisdicción la aldea de Don Diego y el caserío Santa Gertrudis; gobernaba en aquel entonces el General José María Reina Barrios (Memoria Municipal 2009).

Quesada se estableció como parte del engranaje administrativo de la nación, las autoridades que lo conformaron fueron: un alcalde municipal primero, un alcalde municipal segundo y un Consejo compuesto por un síndico y cuatro regidores, adicionalmente para la atención de todos los asuntos administrativos había un secretario municipal, registrador civil y un tesorero; con el objeto de extender la atención a los vecinos nombraban alguaciles quienes prestaban su servicio sin sueldo, para lograr este cometido formaban grupos cada semana para otorgar el servicio (Memoria Municipal 2009).

En el año de 1934, cuando el país era gobernado por el General Jorge Ubico Castañeda, dispuso suprimir la figura de Alcalde municipal por un Intendente municipal, siempre con su corporación de Síndico y Regidores, en aquella época al sitio que ocupaban dichas autoridades se le llamó Intendencia municipal. Los intendentes municipales eran nombrados por el Ejecutivo con un sueldo mensual y generalmente eran personas de otros lugares del país, quienes en su momento debían acreditar su preparación, necesaria para desenvolverse en la dirección del municipio (Memoria Municipal 2009). En el año de 1946, y como consecuencia de la revolución de 1944 se vuelve nuevamente a la figura de Alcalde municipal nombrado juntamente con su corporación de síndicos y regidores electos por el pueblo mediante el voto público. La sede del Alcalde y Corporación tomó el nombre de Alcaldía Municipal y a los regidores se les cambio el nombre por el de Concejales (Memoria Municipal 2009).

b. Cultura e Identidad

Entre las principales actividades culturales y tradiciones que se celebran en el municipio de Quesada se encuentran: Feria titular en honor a la patrona Virgen de Santa Catarina Mártir.

c. Costumbres y Tradiciones

Las costumbres o tradiciones en el municipio de Quesada son muy sencillas, pero de mucho contenido social, ya que se puede apreciar el espontáneo sentido de confraternidad y que ánima a la unidad espiritual entre familias.

d. Fiesta Patronal

La feria titular se celebra del 25 al 30 de noviembre de cada año y es en honor a la Virgen de Santa Catarina Mártir.

e. Lugares Sagrados

En el municipio de Quesada no se cuentan con lugares sagrados, solo se tienen las iglesias y templos donde se llevan a cabo los servicios religiosos y donde se congrega la comunidad.

f. Días Festivos

Se celebra el 3 de mayo de cada año el día de la Cruz, realizando entradas en la diferente comunidad del municipio donde asignan mayordomos que son encargados de celebrar esta actividad.

6.3 Dimensiones

6.3.1 Dimensión social

a. Salud

Cobertura: El Municipio de Quesada es atendido por un centro de salud tipo B que se ubica en la Cabecera Municipal.

El personal que atiende el centro de salud 1 médico, 1 enfermera profesional, 5 enfermeras auxiliares, 2 técnicos en salud rural, 2 técnicos en vectores, 1 oficinista, 1 guardián, 1 bodeguero y 1 operativo de mantenimiento.

El Centro de Salud tipo B, es el que reúne la mayor cantidad de servicios a nivel municipal; entre los cuales se pueden mencionar: medicina general, enfermería, hipotermias, curaciones, cirugía menor, toma de muestras de Papanicolaou.

Es importante mencionar que las comadronas juegan un papel indispensable en los servicios de atención primaria. Actualmente el municipio cuenta con 30 comadronas adiestradas que se ubican en distintas comunidades del territorio municipal, ellas cuentan con el aval y la autorización del Ministerio de Salud y son capacitadas en diversos temas por lo menos 1 vez al mes (MSPAS, 2010).

Respecto a los servicios privados de salud a nivel local, no existe ninguno, y en el municipio solamente hay 4 farmacias.

En el año 2010 prevalece el tipo de asistencia de partos por medio de asistencia médica en un 84.67%, sin embargo aunque la asistencia de partos por comadrona sea del 12.44% como lo refleja el siguiente cuadro, es necesario seguir capacitando e instruyendo a las comadronas, quienes son el referente más inmediato para las mujeres, principalmente del área rural, así

como también es necesario dotarla del material, herramientas e insumos necesarios para la atención.

Cuadro No. 2
Partos por tipo de atención recibida
Quesada, Jutiapa

No.	Atención recibida	Frecuencia	%*
1	Médica	381	84,67
2	Comadrona	56	12,44
3	Empírica	3	0,67
4	Ninguna	10	2,22
5	Total de partos	450	100

Fuente: MSPAS, 2010

Respecto a la cobertura de atención prenatal en el año 2010 se contabilizan según la memoria de labores 444 consultas de primer control y 306 consultas de segundo control a mujeres puérperas (MSPAS, 2010).

El 69.4% de las mujeres embarazadas está comprendido en mujeres menores de 20 años; en un porcentaje de 9.2 % corresponde a embarazos de mujeres mayores de 40 años (MSPAS, 2010). Para contrarrestar esta situación es necesario seguir invirtiendo recursos para sensibilizar, capacitar y orientar a hombres y mujeres sobre temas de salud sexual y reproductiva.

Movilidad: La movilización de la población para recibir atención en salud es hacia los diferentes servicios del municipio como sigue: Centro de Salud tipo B que está ubicado en la cabecera municipal, y Puesto de Salud la Aldea de Santa Gertrudis quienes atienden a la población distribuidas de acuerdo al siguiente cuadro.

Cuadro No. 3
Movilidad en salud
Quesada, Jutiapa

Unidad de Salud (Tipo de servicio e institución a la que pertenece: Centro o Puesto de salud, Servicio de salud no gubernamental y Consultorios del IGSS)	Lugar poblado donde se ubica	Área de Cobertura
Centro de Salud Tipo B	Área Urbana	El Amatón, las quebradas, nuevo chaparrón, la pava, San Fernando, El Jocote, El Salitrillo, El Retiro, entre otras.
Puesto de salud	Santa Gertrudis	

Fuente: MSPAS, 2010

El centro de salud se limita a atender casos leves de salud. En el caso de enfermedades complicadas, los pacientes son referidos a otros centros asistenciales principalmente hacia la cabecera departamental de Jutiapa (MSPAS, 2010).

Morbilidad y Mortalidad

En lo que respecta a morbilidad infantil, las principales causas se muestran en siguiente cuadro.

Cuadro No. 4
Causas de Morbilidad Infantil
Quesada, Jutiapa

No.	Diez Primeras Causas de Morbilidad Infantil	Número de Casos	%*
1	Amigdalitis	182	5,31
2	Infección urinaria	158	4,61
3	Parasitismo	129	3,77
4	Amebiasis	114	3,33
5	Resfriado común	59	1,72
6	Conjuntivitis	49	1,43
7	Alergia	47	1,37
8	Dermatitis	32	0,93
9	Influenza con neumonía	31	0,90
10	Micosis	21	0,61
Resto de causas		2,604	76,01
Total de causas		3,426	100

Fuente: MSPAS, 2010

Las diez principales causas de enfermedades a nivel general representan el 43.58% de frecuencia en los hombres y el 44.21% las mujeres, estas enfermedades están relacionadas, en su orden, de la siguiente manera:

Los resultados en cuanto al tema de VIH, en el municipio de Quesada, son alentadores, ya que no existen casos de pacientes con este virus, no obstante se deben implementar programas de prevención y sensibilización a toda la población, incluyendo centros educativos, para evitar su propagación.

Con relación a las causas principales de mortalidad, ésta se da principalmente por infarto agudo al miocardio, heridas de arma de fuego, neumonía y bronconeumonías, accidente cerebro vascular entre otras. La siguiente tabla presenta el comportamiento de las tasas de mortalidad materna, neonatal, infantil y general durante el año 2010.

Cuadro No. 5
Tasa de mortalidad
Quesada, Jutiapa

Rango de edad	Tasa
Tasa de mortalidad de 0 a 7 días	0.00
Tasa de mortalidad infantil (< 1 año)	0.005
Tasa de mortalidad de 1 a 4 años	1.85
Tasa de mortalidad materna	0.79
Tasa de mortalidad General	0.22

Fuente: MSPAS, 2010

Es notable observar que la tasa de mortalidad materna y de neonato es 0 como se observa en la tabla anterior, y de acuerdo a las metas planteadas en los Objetivos del Milenio específicamente para el objetivo 4 consiste en Reducir de 110, que había en 1987, a 37 para el año 2015, la tasa de mortalidad en los niños y niñas menores de 5 años por mil nacidos vivos, de acuerdo a estos resultados el municipio de Quesada contribuye a alcanzar la meta de país, no obstante es importante promover y ejecutar programas de salud para evitar que se incrementen las tasas de mortalidad.

Cuadro No. 6
Causas de mortalidad general
Quesada, Jutiapa

No.	Diez Primeras Causas de Mortalidad General	No. Muertes Masculinas	%*	No. Muertes Femeninas	%*	Total
1	Insuficiencia cardíaca	2	9,52	4	17,39	6
2	Tumor gástrico	2	9,52	1	4,35	3
3	Diabetes mellitus	0	0,00	4	17,39	4
4	Herida por arma de fuego	3	14,29	0	0,00	3
5	Tumor hepático	2	9,52	2	8,70	4
6	Accidente cerebro vascular	2	9,52	3	13,04	5
7	Tumor colon	0	0,00	3	13,04	3
8	Asfixia	1	4,76	0	0,00	1
9	Leucemia	0	0,00	2	8,70	2
10	Epilepsia	1	4,76	0	0,00	1

Fuente: MSPAS, 2010

Prevalencia de VIH

Los indicadores respecto al tema de prevalencia al VIH son alentadores ya que hasta el momento no se reportan casos positivos de VIH (MSPAS, 2010). Esto puede considerarse un aporte al cumplimiento de la Meta 7 de los ODM, que demanda, la detención y reducción de la propagación del VIH y Sida para el año 2015.

Es importante que en el municipio se procure la cero prevalencia respecto a este virus y para ello, es necesario que los estudiantes del nivel primario, básico y diversificado, así como a la población en general, reciban campañas de información y sensibilización sobre Salud Sexual y Reproductiva, así como de la prevención del VIH. Desde el ámbito familiar es necesario que padres y madres se involucren en el proceso formativo y educativo de hijos e hijas, para que al momento de tomar decisiones respecto a la vida sexual, sea de manera responsable.

Prevención

Las inmunizaciones realizadas a niños menores de 1 años en el municipio en el año 2010, fueron de la siguiente forma: BCG 88%, (primera dosis) antipolio OPV 85% (primero, segunda y tercera dosis) Pentavalente 102.98% ((primera, segunda y tercera dosis), SPR 85% (MSPAS 2010).

Recuadro No. 1
Mortalidad materna
Quesada, Jutiapa

Casos de muertes maternas,	
Descripción	Casos/Razón MM
Casos reportados a nivel municipal (2009)	1
Razón de mortalidad materna por departamento (2005)	84
Razón de mortalidad materna nacional (2007)	134



Fuente: MSPAS, 2010.

ODM 5: Mejorar la salud materna

Meta 5A: “Reducir de 248, que había en 1989, a 62 para el 2015, las muertes maternas, por cada 100,000 mil nacidos vivos”.

Para el nivel municipal se no reportan casos, no aplica la base de cálculo de la razón de mortalidad materna por cada 100,000 nacidos vivos.

El estudio de mortalidad materna 2007 revela que para ese año, la razón de MM se redujo a 134 muertes por cada cien mil nacidos vivos.

No obstante que el municipio tiene 1 caso reportado, es necesario implementar acciones que permitan aumentar y brindar un servicio integral especializado.

Fuente: SEGEPLAN, 2010

Recuadro No. 2
Asistencia en partos
Quesada, Jutiapa

Atención del parto		
Atención recibida	No.	%
Médica	381	84.67
Comadrona	56	12.44
Empírica	3	0.67
Ninguna	10	2.27
Total de partos	450	100



Fuente: MSPAS, 2010

ODM 5: Mejorar la salud materna

Meta 5A: “Reducir de 248, que había en 1989, a 62 para el 2015, las muertes maternas, por cada 100,000 mil nacidos vivos”.

Proporción de partos con asistencia de personal sanitario especializado (médico o enfermera)

En el municipio la mayoría de partos la asistencia en médica es bajo el número de casos son atendidos por comadronas, y esto se refleja en las tasas de mortalidad materno-infantil reportadas. No obstante a lo anterior es necesario seguir capacitando e instruyendo a las comadronas, quienes son el referente más inmediato para las mujeres, principalmente del área rural, así como también es necesario dotarla del material, herramientas e insumos necesarios para la atención.

Fuente: SEGEPLAN, 2010

Medicina tradicional

Respecto a la cobertura de atención prenatal en el 2010 se contabilizan 444 casos de primer control, no obstante las escasez de recursos materiales y humanos, además hay conciencia en las mujeres embarazadas de asistir a controles, resultado que se refleja en el porcentaje de mortalidad materno infantil, durante el período 2010 (MSPAS, 2010).

Recuadro No. 3
Mortalidad en niños y niñas menores de cinco años
Quesada, Jutiapa

Tasa de mortalidad de la niñez, 2009		
Niveles	Tasa	
	<1 año	< 5 años
Municipal	12.15	1.22
Departamental	39	33
Nacional	30	42



Fuente: MSPAS, 2010

ODM 4: Reducir la mortalidad de los niños menores de 5 años

Meta 4A: “Reducir en dos terceras partes, entre 1990 y 2015, la mortalidad de los niños menores de 5 años” (por mil nacidos vivos)

Con esta meta se pretende reducir para el año 2015

- ✓ De 110 a 37 la tasa de mortalidad en niñas y niños menores de 5 años
- ✓ De 73 a 24 la tasa de mortalidad de niños menores de un año

Para el año 2008/2009 la tasa a nivel nacional para mortalidad infantil fue de 30 y la tasa de mortalidad en niños y niñas menores de cinco años fue de 42.

En el municipio, para el año 2010 la tasa de mortalidad en niños menores de cinco años es 1.22 y para los menores de un año fue de 12.15.

Aunque estos resultados son alentadores es importante que se realicen acciones estratégicas de salud preventiva para evitar que se incrementen las tasas de mortalidad infantil.

b. Seguridad Alimentaria y Nutricional

La seguridad alimentaria y nutricional se fundamenta en cuatro pilares: disponibilidad, acceso, consumo y utilización biológica de los alimentos. En el año 2009, la disponibilidad de granos básicos (maíz y frijol) se vio afectada debido al largo período de sequía. Según los datos de las SESAN, se pudo observar que el municipio de Quesada, no está en alto riesgo alimentario porque de 48 lugares poblados 24 que están categorizados como en riesgos solo 15, están en medio riesgo.

El Consumo, es un pilar difícil de estimar, ya que se ve influenciado por la cultura de la población en relación a la elección de alimentos de buena calidad. En el caso de la Utilización Biológica, esta se ve influenciada por la falta de cobertura del servicio de agua entubada,

además la calidad del vital líquido es poco aceptable, requiriendo un tratamiento adecuado para que sea apta para el consumo humano sin ocasionar daños al mismo.

Según la Secretaría de Seguridad Alimentaria y Nutricional (SESAN) y el centro de salud de Jutiapa, para el 2009 la tasa de desnutrición crónica en el municipio no hay desnutrición crónica, pero se tiene desnutrición moderada en 0.10, desnutrición aguda severa en un 0.10 y desnutrición aguda en 0.20.

Condiciones de vida: La incidencia de la pobreza general y pobreza extrema en el municipio, se interpreta así: 64 de cada 100 habitantes son pobres (64.8%) y de éstos, 5, son extremadamente pobres (18.8%)⁶. Reducir la pobreza general y extrema, representa un reto muy importante que se puede lograr principalmente, si se mejoran las condiciones de vida de las personas, mediante una fuerte inversión en el capital humana y los medios de producción. (SEGEPLAN 2006)

Recuadro No. 4
Pobreza y Pobreza Extrema
Quesada, Jutiapa

Porcentaje de pobreza		
Nivel	Pobreza general	Pobreza extrema
Municipal	64.84	18.8
Departamental	66.16	23.98
Nacional	54.3 %	16.8 %

Jutiapa de acuerdo con los mapas de pobreza se encuentra dentro del rango catalogado como **medio**.



Fuente: Mapas de pobreza 1994-2002 /SEGEPLAN, 2010.

ODM 1: Erradicar la pobreza extrema y el hambre.

Meta 1A: Reducir a la mitad, entre 1990 y 2015 el % de personas cuyos ingresos sean inferiores a un dólar por día.

Meta de país 11.4 % de población en condiciones de extrema pobreza.

Año base 1994, para este municipio es 15.13%
Meta de municipio 2015 = 7.6%

La proporción de la población en extrema pobreza de acuerdo con la última medición (2002) fue de 18.8%, existiendo una brecha municipal de -11.2%, lo que indica que como municipio al 2010 aún existe una brecha alta para cumplir con la meta establecida como municipio.

Reducir la pobreza general y extrema, representa un reto muy importante que se puede principalmente, si se mejoran las condiciones de vida de las personas, mediante un fuerte inversión en el capital humana y los medios de producción.

Fuente: SEGEPLAN, 2010.

⁶Estudio de Mapas de la Pobreza, 2002 por SEGEPLAN, INE y URL con apoyo del BM, tomando como base el Censo de Población y Vivienda del año, 2002 y la Encuesta Nacional de Condiciones de Vida –ENCOVI 2000.

c. Educación

En el contexto educativo, el municipio Quesada, ha tenido un nivel favorable con la oportunidad de acceso y permanencia, aunque la precaria situación económica en algunas familias del área rural ha sido una limitante para lograr que sus hijos culminen la escuela primaria y con mayor dificultad sus estudios del nivel medio (ciclo básico y diversificado).

Para conocer la situación actual del municipio de Quesada en los distintos niveles educativos, se hace un análisis del comportamiento de los indicadores más importantes, donde se ven reflejados los logros y avances, así como de la atención del servicio que se está brindando a la comunidad educativa.

Como se puede observar en el Cuadro 7, al hacer una comparación de la situación educativa del municipio de Quesada de los años 2008-2009; en los diferentes niveles educativos, se refleja cómo se ha mejorado la tasa de cobertura neta, lo que es posible gracias a la implementación de programas y proyectos educativos de beneficio a la población escolar.

Cuadro No. 7
Análisis comparativo de cobertura neta por nivel educativo
Quesada, Jutiapa

Años	Preprimaria (%)			Primario (%)			Básico (%)			Diversificado (%)		
	Total	H	M	Total	H	M	Total	H	M	Total	H	M
2008	58.38	55.68	61.37	97.59	94.78	100.66	37.69	40.14	35.08	2.26	1.90	2.65
2009	63.18	62.74	63.67	103.39	101.66	105.25	41.10	45.79	36.18	3.86	4.21	3.50

Fuente: Ministerio de Educación (2008, 2009). Anuario Estadístico.

Además, en cuanto a la educación de la niña se puede señalar que su participación se ha incrementando notablemente en los tres niveles educativos, pero en los años comparados, se puede demostrar que la participación de las niñas en relación a los varones es levemente más baja. Según la meta de país propuesta en los objetivos del milenio, en este municipio, se ha logrado eliminar la disparidad de género en los tres niveles, cumpliéndose la equidad en el derecho a la educación.

En relación al indicador de repitencia del año 2009, se puede determinar que en los niveles medio ciclo básico y diversificado, es nula al hacer la comparación del municipio con departamento y más baja en relación al país solamente en el caso del nivel medio básico, por lo que se tendrá que capacitar a los profesores e implementar algunas metodologías o técnicas educativas que permitan disminuir este índice y mejorar los resultados como municipio. No así en el nivel primario donde el índice de repitencia es mayor en el municipio que en el departamento y país. Es importante señalar que este fenómeno se presenta más en los varones que en las niñas en el nivel primario y más en las niñas en el nivel medio ciclo básico y diversificado. (Cuadro 8)

Cuadro No. 8
Análisis comparativo de repitencia por nivel educativo
Quesada, Jutiapa

Área Geográfica	Primario (%)			Básico (%)			Diversificado (%)		
	Total	H	M	Total	H	M	Total	H	M
Municipio	10.8	11.99	9.65	0.79	0.47	1.19	----	-----	-----
Departamento	11.92	13.09	10.66	2.07	1.75	2.43	0.74	0.35	1.08
País	12.71	13.73	11.60	3.33	3.82	2.77	1.24	1.19	1.30

Fuente: MINEDUC 2009.

Recuadro No. 5
Tasa de escolarización, terminación y alfabetización
Quesada, Jutiapa

Nivel	%			ODM 2: Lograr la enseñanza primaria universal.
	TNE	TTP	TA	
Municipal	122.8	72.7	89.6	<p>Meta 2A: Asegurar que, para el año 2015, los niños y las niñas de todo el mundo puedan terminar un ciclo completo de enseñanza primaria.</p> <ul style="list-style-type: none"> ✓ Tasa neta de escolaridad primaria (TNE): en el caso de Quesada, se ha alcanzado la meta de municipio. ✓ Proporción de estudiantes que comienzan primer grado y culminan sexto: aumentar de 72.7% la tasa de terminación primaria (TTP) que había en 2008 a 100%*. ✓ Tasa de alfabetización (TA) de personas entre 15 y 24 años: aumentar del 89.6% que había en el 2002 al 100%*. <p>* La meta del 100% aplica a nivel municipal, departamental y nacional.</p> <p>** Ultima estimación tasa de alfabetización, 2006.</p> <p>SEGEPLAN, 2010.</p>
Departamental**	104.8	63.6	81.4	
Nacional	98.33	60.54	87.80	



Fuente: MINEDUC, 2009 / SEGEPLAN, 2010

Recuadro No. 6
Relación entre mujeres y hombres en educación
Quesada, Jutiapa

Indicador: proporción entre hombres y mujeres en todos los niveles.			
Descripción	Proporción		
	P	B	D
Municipal	0.92	0.79	1.72
Departamental*	0.92	0.75	1.03
Nacional	0.97	0.95	1.07



ODM 3: Promover la igualdad entre los sexos y la autonomía de la mujer

Meta 3A: Eliminar las desigualdades entre los géneros en la enseñanza primaria y secundaria, preferentemente para el año 2005, y en todos los niveles de la enseñanza para el año 2015.

Para el municipio, en el nivel primario existe una relación de 92 niñas por cada 100 niños. En el nivel básico 79 niñas por cada 100 niños, y para el nivel diversificado es mayor, con 7 mujeres más por cada 100 hombres.

Brechas de país 0.03 primaria, 0.05 básico y -0.07 diversificado.

Brechas de municipio 0.08 primaria y 0.21 básico

*Última estimación, 2009

Fuente: SEGEPLAN, 2010.

Fuente: MINEDUC, 2008 / SEGEPLAN, 2010.

El comportamiento del indicador de deserción escolar que se dio en el municipio de Quesada en el año 2009, puede determinar que en los niveles pre-primario, primario y medio, ciclos básico, es menor en el municipio, al hacer la comparación con departamento, pero en el nivel diversificado es menor en el municipio en comparación con departamento pero menor que país, posiblemente se deba a factores como pobreza, la falta de interés de los padres de familia y alumnos, a que tengan que migrar a otros lugares en busca de empleo, aunque se espera que con el apoyo de los programas educativos, como gratuidad educativa y becas, esta situación se mejore. Es importante hacer mención que a nivel de municipio este indicador se presenta más en los niños que en las niñas en preprimaria, primaria y en el ciclo diversificado, no así en el ciclo básico en donde esta es mayor en las niñas.

Cuadro No. 9
Análisis comparativo de deserción por nivel educativo
Quesada, Jutiapa

Área Geográfica	Pre primario (%)			Primario (%)			Básico (%)			Diversificado (%)		
	Total	H	M	Total	H	M	Total	H	M	Total	H	M
Municipio	6.85	6.78	6.92	6.78	7.67	5.83	8.35	9.09	7.41	6.49	13.51	----
Departamento	8.55	8.91	8.19	7.42	7.65	7.18	6.90	7.36	6.38	3.73	4.12	3.38
País	6.50	6.87	6.12	5.72	6.06	5.34	9.20	10.11	8.18	8.39	8.82	7.97

Fuente: Ministerio de Educación (2009). Anuario Estadístico.

El incremento en la matrícula escolar y el número de docentes por nivel educativo y el promedio de alumnos atendidos por docente. Actualmente se puede establecer que en todos los niveles educativos el promedio de alumnos por docente es alto, según lo recomendado por el MINEDUC que se consideran promedios aceptables de atención a escolares.

Cuadro No. 10
Índice de analfabetismo
Quesada, Jutiapa

Años	Analfabetismo (%)		
	Total	Hombres	Mujeres
2004	24.76	24.66	24.86
2010	20.76	20.04	17.87

Fuente: CONALFA 2004 – 2010.

d. Servicios Básicos

El municipio de Quesada, cuenta con servicios como: agua potable, energía eléctrica, transporte, manejo de basura, comunicaciones.

Vivienda

El municipio cuenta con 4,446 viviendas, según censo INE 2002, siendo en un 98.2% de tipo formal; cuyos materiales de construcción de pared, piso y techo se pueden apreciar en el gráfico 2

Entre los materiales utilizados para la construcción de paredes el 78.56 % es de adobe de las viviendas son de ladrillo, block, adobe, bajareque y el 18.01% de block restante contempla los materiales de concreto, madera, lámina, lepa y otros. En el material del piso de hogares el 75.3% es de tierra son de ladrillo de cemento, trota de cemento y tierra; con el tipo de techo los que mas predominan son teja, lámina de zinc y paja.

Gráfico No. 2
Materiales de Viviendas
Quesada, Jutiapa

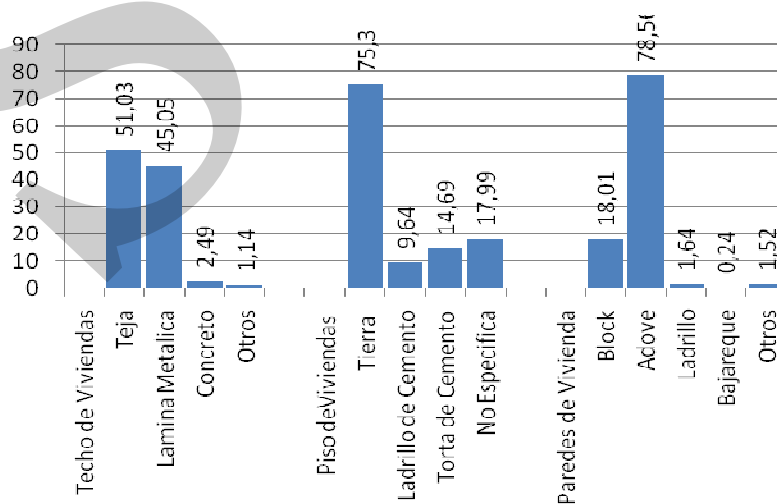

Fuente: IX Censo de población y VI de habitación, INE 2002.

En cuanto a la cobertura de los servicios de **agua, servicio sanitario y energía eléctrica** como se muestra en gráfico 3, en el municipio para el año 2002 según censo INE, en el servicio de agua intradomiciliar aún existe el reto de mejorar dicho servicio ampliando la cobertura y asegurando la disponibilidad del recurso de manera permanente y de buena calidad, en cuanto al servicio sanitario menos de la mitad de hogares en el municipio cuentan con acceso a saneamiento básico adecuado, sin embargo se cuenta con la propuesta de las autoridades de lograr la cobertura total de este servicio, en el caso del servicio de energía eléctrica el municipio refleja un alto porcentaje de cobertura, el cual es distribuido por la empresa DEORSA.

En el Municipio hay 3,597 viviendas con servicio sanitario conformado el 76.50% del total de viviendas

Agua potable

Agua: en el Municipio hay 3,597 viviendas que cuentan con este servicio conformando el 80% del total de viviendas. En el área urbana el agua es entubada, la cual no recibe tratamiento para su consumo.

Energía eléctrica

Actualmente el servicio es prestado por la empresa DEORSA. El 95.74 % de las comunidades cuentan con servicio con una cobertura promedio de viviendas en el municipio de 99.43 %.

Gráfico No. 3
Cobertura de servicios de agua, servicio sanitario y energía eléctrica
Quesada, Jutiapa

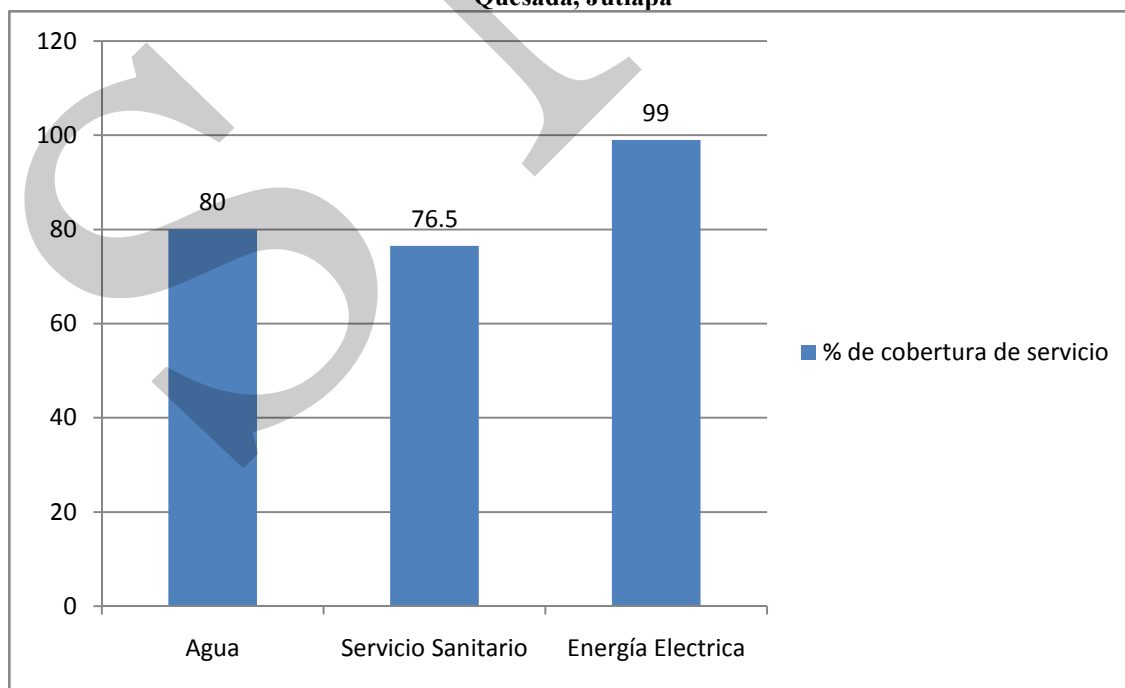

Fuente: IX Censo de población y VI de habitación, INE 2002.

Recuadro No. 7
Acceso a agua potable y saneamiento básico
Quesada, Jutiapa

Total de viviendas con acceso agua intradomiciliar y servicios de saneamiento mejorados	
Total de viviendas	4,446
Viviendas con servicio de agua potable	87.5%
Viviendas con servicio de saneamiento básico	32.2



Fuente INE, 2002

ODM 7: Garantizar la sostenibilidad del medio ambiente

Meta 7C: Reducir a la mitad, para el año 2015, el porcentaje de personas sin acceso sostenible al agua potable y a servicios básicos de saneamiento.

Meta de país 83% de viviendas con acceso al agua potable y 67.5 % con acceso a servicios de saneamiento básico.

Agua potable: año base 1994, dato municipio= 72.8%
 Meta de municipio 2015= 86.4%

Saneamiento básico: año base 1994, dato municipio = 32.2%. Meta de municipio 2015= 58.4%.

La proporción de las viviendas con acceso a fuentes mejoradas de abastecimiento de agua potable y saneamiento básico de acuerdo con la última medición (2002) fue de 87.5% y 32.2%.

Fuente: SEGEPLAN, 2010

Infraestructura vial



Figura 2. Movilización, DMP 2011

El Municipio de Quesada al Este hay 2 1/2 kilómetros a la aldea Buena Vista, en el enlace con la carretera Internacional del Pacífico CA-2, por la cual, al noreste son unos 15 kilómetros a la cabecera departamental de Jutiapa. Cuenta también con caminos departamentales, vecinales, roderas y veredas que unen a sus poblados y propiedades rurales entre sí, y con los municipios vecinos.

Transporte y comunicaciones la movilidad de transporte, según información proporcionada en el taller de mapeo participativo, es dada por bus y microbús que circulan dentro del municipio, para las comunidades rurales hay transporte de buses para todas las comunidades.

El recorrido de los microbuses para la el departamento de Jutiapa es de 17 km con media hora de recorrido con un costo de la cabecera municipal de Q5.00.

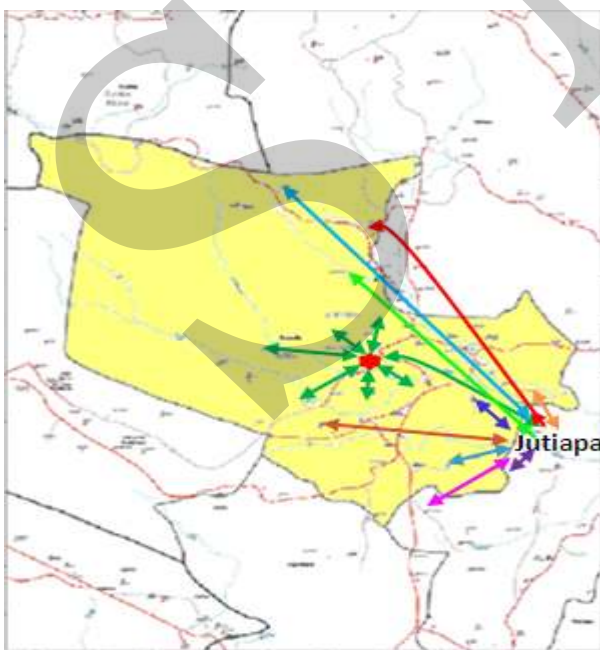
En cuanto a medios de comunicación, con los que cuenta el municipio se tiene cobertura de la telefonía móvil, teléfonos comunitarios y teléfonos residenciales de TELGUA. Un aproximado del 10% de la población cuenta con línea fija y un 80% de telefonía celular, también se dispone del servicio de internet por línea fija y modem inalámbrico, así como servicio de televisión por cable, en el área urbana y rural.

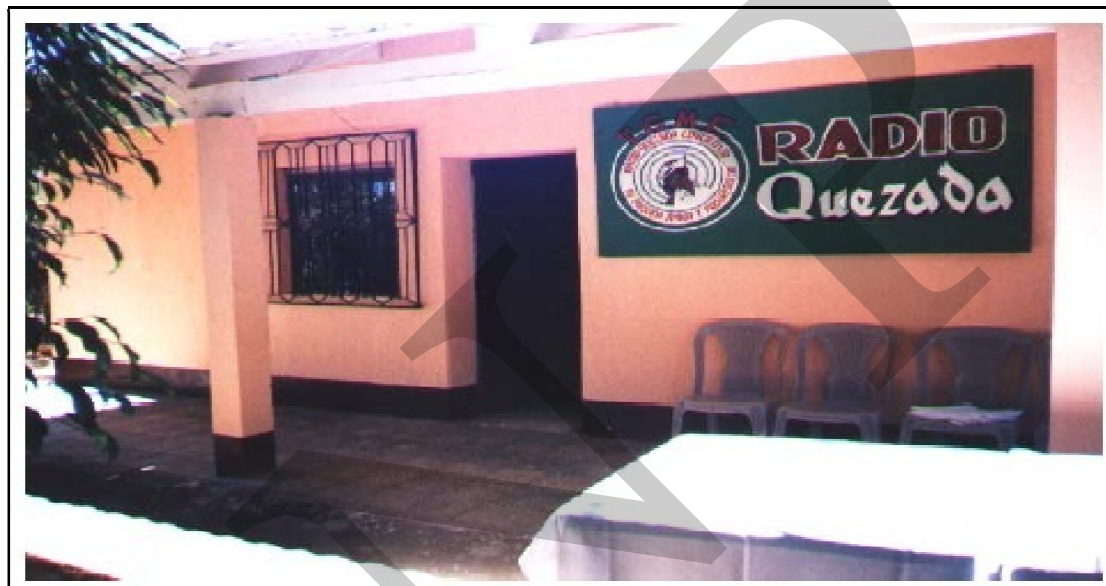

El Municipio se cuenta con una radio llamada Radio Quesada Educativa.

Cuadro No. 11
Cantidad de Comunicaciones por Tipo de Acceso Vial
Quesada, Jutiapa

Tipo de Ruta	Km.	Tipo de Acceso Vial
Rutas Primarias	15.97	Asfalto y microbuses
Rutas Secundarias	23.55	Asfalto y microbuses
Rutas Terciarias	15.51	Pavimento microbuses y Tuc

Fuente: DMP, 2010

Recreación y Deporte: el deporte es una de las actividades necesarias que deben ser parte de las dinámicas dentro de una población y que es sumamente beneficiosa en el desarrollo de la salud tanto física como mental, así como para crear carácter y disciplina, toma de dediciones, cumplimiento de reglas y que se puede aplicar en todos los aspectos de la vida cotidiana. Por lo tanto, la creación de instrumentos que puedan dar respuestas a las necesidades de la juventud y de programas gubernamentales vinculados a la juventud, el deporte, salud, educación, empleo, medio ambiente, así como la expresión cultural, pueden contribuir a desarrollar capacidades que contribuyan a mejorar el nivel de vida de la población. En Quesada se realizan 1 campeonato de futbol, con jugadores de todas las edades, lo cual es

importante para promover el deporte y mantener activa a la juventud. Quesada cuenta con el estadio Esmeralda. Y se apoya el fútbol femenino y masculino, en todos los deportes, en dicho municipio se cuenta con selecciones en dos categorías siendo las siguientes niñez y de adultos, tanto de hombres y mujeres.

e. Seguridad Ciudadana

Institucionalmente, la seguridad del municipio está a cargo de la sub estación 2161 ubicada en ubicada en barrio la Guasa cuenta con 15 elementos, lo que significa que hay 1 elemento policial por cada 1320 habitantes, comparando esta situación con la cabecera departamental que hay 1 policía por cada 1,489 habitantes, se deduce que existe déficit de elementos policiales a nivel del territorio municipal para brindarle mejor seguridad a los ciudadanos.

Zonas de Inseguridad Ciudadana:

Lugares poblados de alto riesgo según informe de la PNC, del municipio de Quesada, se presenta en el siguiente cuadro.

Cuadro No. 12
Lugares poblados en alto riesgo
Quesada, Jutiapa

	Lugares poblados que prestan mayor inseguridad ciudadana (criminalidad y violencia)	Como afecta esta inseguridad en el territorio
1	San Fernando	Asaltos
2	El Calvario	Asaltos
3	El Retiro	Asaltos
4	Cuesta el Macho	Asaltos
5	Santa Gertrudis	Asaltos
6	Tule	Asaltos
7	Quesada	Asaltos
8	Jicaro	Asaltos
9	Potrerrillo	Asaltos
10	La Montañita	Asaltos

f. Participación Ciudadana

Organización y participación comunitaria: En el Municipio, existe un alto grado de organización comunitaria en actividades competentes para el desarrollo integral del mismo. Entre las organizaciones comunitarias están 31 Consejos Comunitarios de Desarrollo (COCODE), distribuidos en las distintas comunidades cuyo objetivo es alcanzar el desarrollo para mejorar el nivel de vida de sus pobladores, además se cuenta con 1 Comités de Desarrollo en el área Urbana. Todos están legalizados por la Municipalidad debidamente inscritos en el Registro Civil.

El Consejo Municipal de Desarrollo (COMUDE) también está organizado y participan los Consejos Comunitarios, Organizaciones Gubernamentales y No Gubernamentales del área urbana y rural.

Contexto organizativo e institucional: El municipio de Quesada cuenta con varias organizaciones de la sociedad civil relacionadas a los diferentes ambientes Sociales, culturales, económicos y políticos entre los cuales se pueden mencionar: Cooperativa Quezacoop, la Asociación de Ganaderos de Quesada, la Asociación de Microbuseros, la Asociación de Mototaxis, Comuna de Condueños y Casa de la Cultura.

g. Síntesis Dimensión Social

En el contexto educativo para el municipio de Quesada, se cuenta con una cobertura alta en el nivel primario, sin embargo para mejorar la atención, cobertura, promoción y retención educativa, se hace necesario fortalecer todos los niveles, con la creación de plazas para docentes, ampliar la infraestructura, dotar de mobiliario, apoyar con materiales educativos, y tecnología (equipamiento de computadoras), aunque con mayor énfasis en el nivel medio, haciéndose necesaria la apertura de otros centros educativos y de carreras técnicas, para responder a las necesidades e intereses de la comunidad educativa. Sobresale en el ámbito educativo el hecho que en el nivel primario se ha contribuido a cumplir el ODM 2, meta 3 de país, pero habrá que aplicar algunas metodologías innovadoras que permitan la retención y mejorar los resultados de promoción en los escolares.

Según información obtenida de la memoria de labores del MSPAS, en el sector salud para el municipio de Quesada se evidencia deficiencia, lo que hace necesario mejorar los servicios para que toda la población tenga acceso y reciban una atención de calidad y calidez. También se evidencia que es necesaria la contratación de personal médico, enfermeras profesionales, promotores de salud, ampliar los horarios de servicio, dotación de medicamentos para tener una mayor cobertura y brindarle un mejor servicio a la población. Además, de los servicios básicos con los que cuenta el municipio, la mayor deficiencia se encuentra en los drenajes ya que sólo el 32% de la población cuenta con este servicio, haciendo sus necesidades al aire libre lo que implica el aumento a la contaminación ambiental. En cuanto al agua se debe ampliar la cobertura para las comunidades faltantes. Con respecto a la energía eléctrica el municipio cuenta con una cobertura total.

Para el municipio de Quesada con relación al índice de desnutrición crónica no presenta mayor problema, lo que lo coloca entre los municipios con el indicador más bajo del departamento, aun así se hace necesaria la implementación de proyectos productivos para las comunidades afectadas, así como la implementación de programas nutricionales, para garantizar la seguridad alimentaria.

En el municipio de Quesada se tiene una alta participación ciudadana, y cuenta con una organización positiva, a través los Concejos Comunitarios de Desarrollo – COCODE, y grupos de mujeres los cuales están contribuyendo al desarrollo integral del municipio, porque se ve reflejada la activa participación de la mujer en los COCODE, y es por ello que en los servicios básicos Quesada se puede decir que esta en un 85%, lo cual es muy importante para el municipio.

Mapa No. 2
Dimensión Social
Quesada, Jutiapa

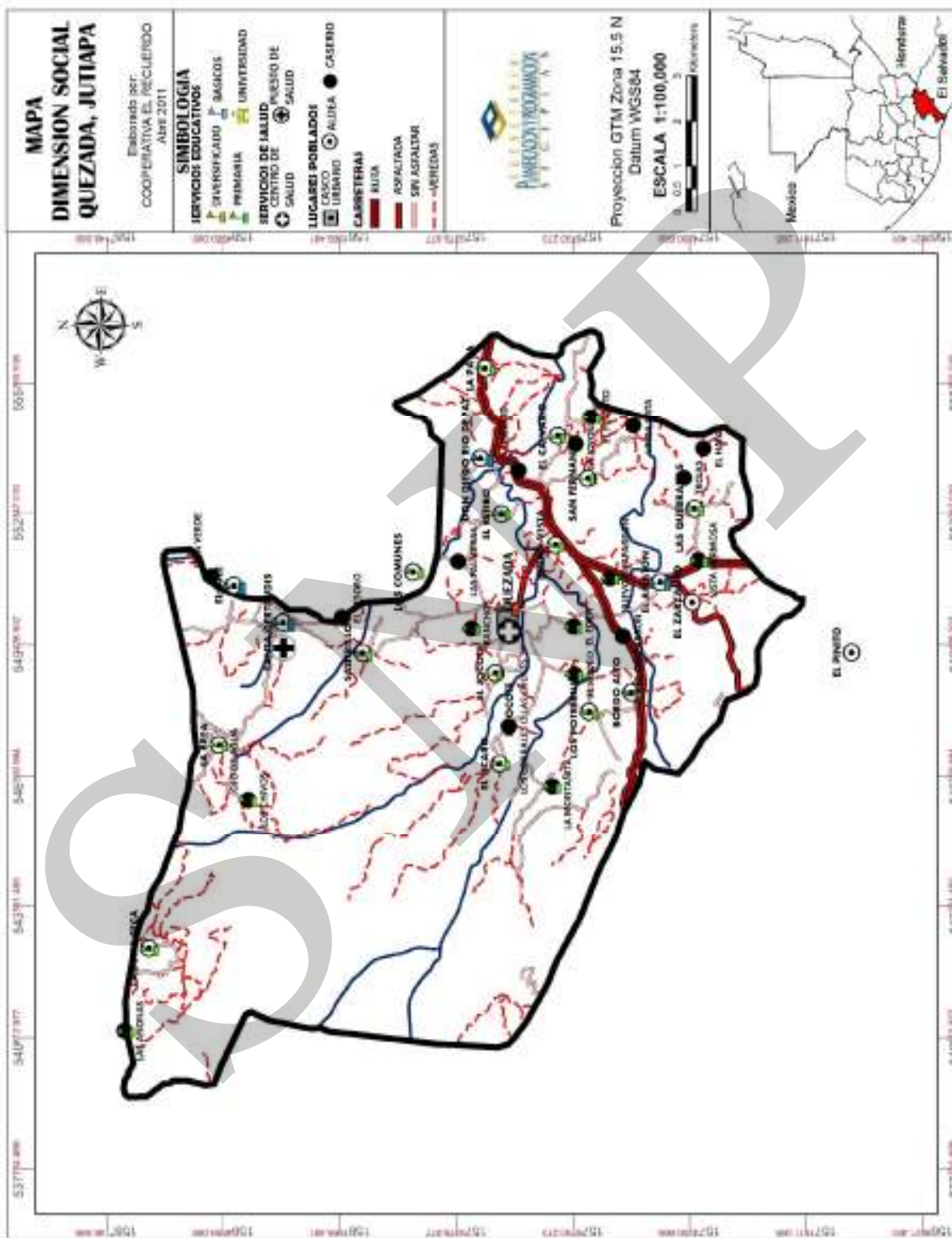

Fuentes: IGN – Bases del Zunil –. Municipalidad de Quesada – Mapeo Participativo –. MINEDUC, MSPAS, INE

6.3.2 Dimensión Ambiental

a. Recurso Suelo

Compuesta por las series de suelo tipo Mongoy, Jalapa, Quesada, Ayarza, Sansare, Sabinal, Suelos Aluviales, Chicaj, Talquesal. Que son suelos de color café rojizo oscuro, con texturas francos a franco arcilloso.

Se conforma principalmente por las montañas: Corral Falso, Quebradas de las Mulas y Rincón Grande; así como por los cerros: Buena Vista, Cabrera, Cumbres Altas y otros más que en total son 13 los cerros que se encuentran altivos dentro de su territorio.

Uso de la tierra, se presenta a continuación en el siguiente cuadro

Cuadro No. 13
Uso de la tierra
Quesada, Jutiapa

Quesada	13,203.66 has
Infraestructura	79.89
Agricultura	5859.35
Granos básicos	4993.94
Café	828.77
Plantación forestal	
Plantación conífera	36.63
Arbustos matorrales	4.728.54
Bosque natural	
Bosque latifoliado	18.50
Bosque mixto	1130.49
Cuerpos de agua	24.81
Ríos	24.81

b. Recurso Hídrico

El municipio de Quesada es bañado por la vertiente de varios ríos, entre los cuales están: De Los Muertos, Las Lajas, Paz, Tempisque, Trapichito y Ulumina; así también atraviesan su territorio las quebradas Agua Escondida, Del Muerto, El Pinito y otras; el riachuelo Esquivel y los zanjones: El Pucal, Los Aposentos y Paso Hondo.

c. Topografía

Una de las grandes fortalezas del municipio de Quesada, es su topografía plana, que ocupa más del 80% de superficie, apta para agricultura; el resto posee cierto tipo de terreno ondulado.

Cuadro No. 14
Nacimientos de Agua
Quesada, Jutiapa

No.	Nombre del nacimiento de agua	Dueño del nacimiento de agua	Quiénes hacen uso de estas fuentes de agua	Focos de contaminación
1	El Naranjo	Comunal	Quesada, Los Ranchos, El Jocote	No
2.	Juan Maeda	Santa Gertrudis	Los Comunes Palmeras El Retiro	
3	Los Chorros	Municipal	Quesada El Retiro Los Ranchos El Rodeo El Edén Palmeras	
4.	Finca El Tesoro	Finca El Tesoro	Los Comunes	Drenaje Santa Gertrudis
5.	Eminencia	German Rivera	La Brea Santa Gertrudis	No
6.	Saltón	Santa Gertrudis	Santa Gertrudis	No
7.	Sauce	Santa Gertrudis	Santa Gertrudis	No
8.	El Mango	Santa Gertrudis	Santa Gertrudis	No
9.	Buena Vista	Eduarda de Escribá	San Fernando, Buena Vista, Vista Hermosa, Nuevo Chaparrón, El Calvario,	No
10.	Linda Vista	Andrés Cordero	Linda Vista	No
11.	Caña de Cristo	Comunal	Salitrillo	
12.	Finca Primavera	Rodolfo Pellecer	Río de Paz, La Pava	
13.	Los Corado	Santa Gertrudis	Santa Gertrudis	
14.	El Cujal	El Tule	El Tule	
15.	Cabeza de Toro	El Tule	El Tule	
16.	La Víbora	Las Quebradas	Las Quebradas	
17.	El Hato	Las Quebradas	Las Quebradas	
18.	Santa Gertrudis, El Salitre	Santa Gertrudis, Agua Caliente	Santa Gertrudis	

Fuente: Nacimientos de Agua. Proporcionada por el DMP.



Figura No. 3. Nacimientos de Agua. Proporcionada por el DMP

d. Gestión de riesgo (GR)

En el municipio de Quesada los riesgos que predominan son de carácter antrópicas, causados principalmente por el hombre como los incendios forestales, deforestación y otros relacionados con la contaminación del medio ambiente.

Cuadro No. 15
Amenazas Naturales
Quesada, Jutiapa

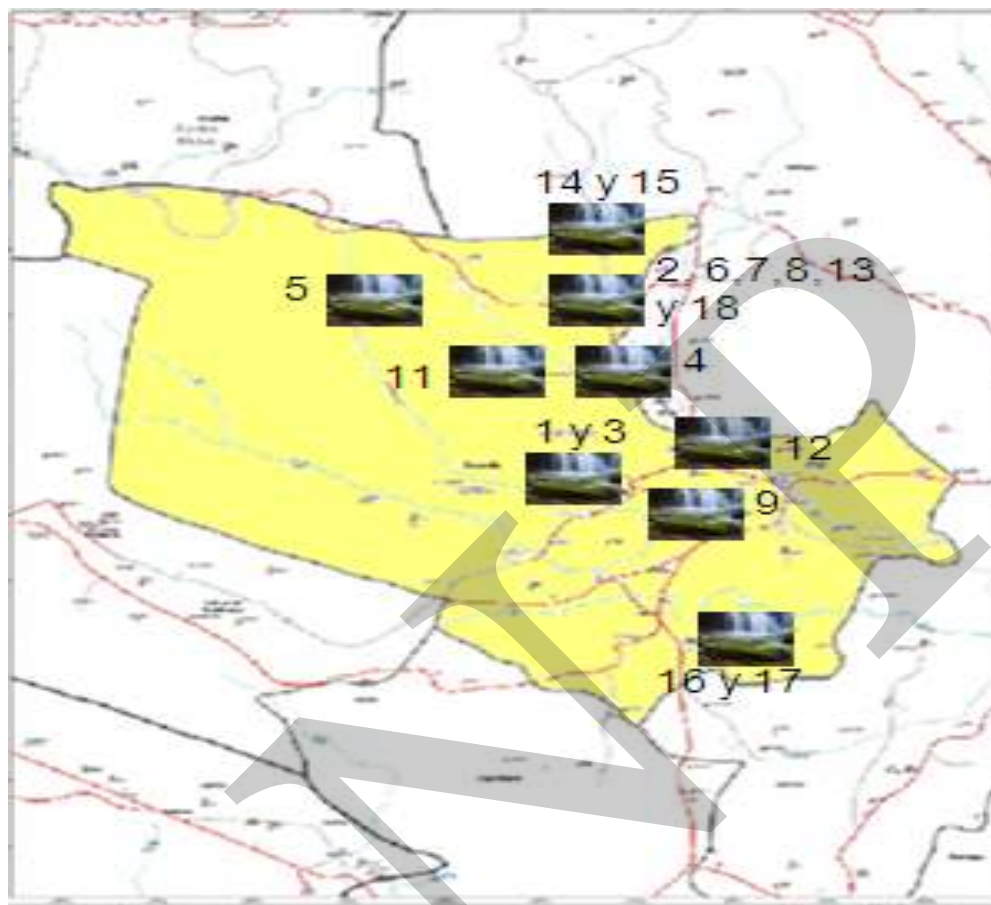
No. de prioridad	Amenaza	Nombre de los lugares poblados afectados o que pueden recibir el impacto directo de la amenaza	Otros lugares afectados indirectamente o expuestos	Causas de la Amenazas	Recurrencia	Impacto en el municipio
1	Inundación y Crecida de Ríos.	Rio de Paz	La parte costera del departamento de Jutiapa	Inundaciones de las áreas productivas y poblados.	En el invierno de cada año	Pérdidas de cosechas y animales y viviendas. Azolvamiento de terrenos, incomunicación.
2.	Derrumbes y Deslizamiento	Aldea Laguna Seca y la Brea		Topografía del área.	En el invierno de cada año	Incomunicación vial.
3	Temporales	Todo el Municipio	Todo el departamento	Presencia de Huracanes y que afectan el país.	Cada 3 o 4 años.	Pérdidas de cosechas y animales y viviendas. Azolvamiento de terrenos, incomunicación
4	Sequías	Todo el Municipio	Todo el departamento	Desforestación y contaminación del medio ambiente	Cada 3 o 4 años.	Pérdidas de cosechas, hambruna, falta de agua para consumo por bajos niveles de manantiales.
5	Vientos	Todo el territorio que comprende el centro del municipio.	Todo el departamento	Ubicación geográfica	En los meses de Noviembre hasta febrero de cada año	Pérdidas de cosechas, viviendas afectadas.

Fuente: taller de riesgos 2009

Cuadro No. 16
Amenazas Antropogénicas
Quesada, Jutiapa

No. de prioridad	Amenaza	Nombre de los lugares poblados afectados o que pueden recibir el impacto directo de la amenaza	Otros lugares afectos indirectamente o expuestos	Causas de la Amenazas	Recurrencia	Impacto en el municipio
1	Desforestación	Laguna Seca, La Brea, El Pinito Santa Gertrudis , El Tule, Salitrillo, Jícaro El Jocote	Todo el departamento	Talas inmoderada de bosques, incendios, rozas, frontera agrícola	Todo el año	Escases de fuentes de agua, contaminación y cambio del medio ambiente
2	Contaminación por desechos sólidos y líquidos	Cabecera municipal principalmente y todas la comunidades.	Todo el municipio	Falta de basureros, tren de aseo , planta de tratamiento y drenajes	Todo el Año	Contaminación del medio ambiente, enfermedades, plagas,
3	Incendios	Laguna Seca, La Brea, El Pinito Santa Gertrudis , El Tule Salitrillo, Jícaro El Jocote	Poblados alrededor del volcán	Rozas y frontera agrícola	Cada Año	Pérdidas de la masa boscosa.
4	Sustancias Agroquímicas y Químicas.	Áreas de producción agropecuaria de todo el municipio	Todo el Departamento	Uso inadecuado e inmoderado de agroquímico por parte de los productores	Todo el año	Contaminación Ambientales , enfermedades , intoxicaciones y muerte
5	Erosión	Laguna Seca, La Brea, El Pinito Santa Gertrudis , El Tule Salitrillo, Jícaro El Jocote		Desforestación	Cada Año	Bajas Producciones y pérdidas de áreas de trabajo agrícolas.
6	Agotamiento de acuíferos y desecamiento de ríos	Todo el Municipio	Otros municipios vecinos	Desforestación y sequia	Cada año	Escases de fuentes de agua potable.

Fuente: Taller de análisis de riesgo COMUDE

Es importante hacer un análisis descriptivo de algunas de amenazas priorizadas que se presentan en el cuadro, para comprender la forma en que inciden en el territorio, resumiendo de esta forma, la percepción de los participantes el taller participativo sobre gestión de riesgos. (SEGEPLAN 2010c)

- **Agotamiento de fuentes de agua y desecamiento de ríos:** Esta es una amenaza con nivel de riesgo muy alto, catalogada por los pobladores como la más prioritaria; según comentaron las personas en el Taller Participativo, es lamentable la disminución en el caudal de agua de los ríos, así como las quebradas que atraviesan el municipio, cuyas causas principales son la falta de lluvias y la deforestación ocasionada tanto en el municipio, como en todos los municipios que tienen jurisdicción en las cuencas de dichos ríos.
- **Crecidas de ríos / inundaciones:** en los últimos años, las crecidas de los ríos han producido derrumbes, llevándose parte de los terrenos dedicados a la agricultura en las aldeas cercanas, con la tormenta del Huracán Mich y el AGHATA, se dio la pérdida de cosechas y pérdida de paredes de viviendas.
- **Sequías:** los índices de amenaza por sequías se registra en muy alto, debido a que se da en todo el municipio de Quesada como, mientras que en el oeste del municipio, el índice es extremadamente alto; lo que da como resultado hambrunas, y inseguridad alimentaria.
 - **Erosión:** Esta amenaza está relacionada a las lluvias torrenciales, deforestación y falta de estructuras de conservación de suelos, afectando las parcelas de cultivos y las vías de acceso de las aldeas
- **Deforestación:** año con año disminuye la cobertura de bosques que hay en el municipio provocando escases de agua y contaminación del medio ambiente.
- **Contaminación por sustancias agroquímicas:** Esta amenaza fue priorizada con nivel de riesgo alto, debido a los agroquímicos que se aplican al cultivo de tabaco, tomate, chile, y cebolla. Además, se teme que los agroquímicos que se aplican al suelo en los cultivos extensivos de melón y sandía, contaminen el manto freático, que es la única fuente de abastecimiento del servicio de agua intradomiciliar en los lugares poblados, salvo la aldea Tres Pinos que se abastece de un nacimiento.

e. Saneamiento ambiental

Basuras: Solamente en el área urbana hay servicio de tren de aseo que es utilizado por un 40 % de las viviendas, el resto de la población utiliza un basurero municipal o la entierra, debido a que en las aldeas principales y caseríos no pasa el tren de aseo.

Disposición de desechos sólidos: El tren de aseo municipal presta el servicio de recolección de basura en la Cabecera Municipal dicha basura es depositada a cielo abierto sin normas sanitarias, en el basurero municipal, en Quesada solo se reconoce un basurero, municipal.

f. Síntesis dimensión ambiental

El Municipio de Quesada cuenta con una diversidad de suelos, los cuales son apropiados para muchos cultivos, cabe mencionar que dicho municipio cuenta con varios nacimientos de agua, los mismos abastecen a toda la población del municipio; Quesada es un municipio que no carece de aguas en las aldeas.

Con respecto a saneamiento ambiental Quesada, cuenta solo con una planta de tratamiento que está ubicada en la aldea Río de Paz, pero en la cabecera municipal solo hay un tren de aseo municipal, careciéndose de un manejo adecuado de la basura, lo que hace necesario la implementación de una planta de tratamiento de desechos sólidos y líquidos que contribuya a bajar los índices de contaminación en el municipio.

Siguiendo con la gestión del riesgo se puede observar que Quesada no es un municipio de alto riesgo ya que su terreno es plano en algunas partes y ondulado en otras, es por ello que no cuenta con muchas amenazas para la población. Pero se hace necesario que las autoridades municipales incorporen el tema de gestión de riesgos en todos sus planes, programas y proyectos para reducir y lograr una cultura de riesgos en el municipio.

Dicho municipio está iniciando con un trabajo de análisis y vulnerabilidades, esto como la plataforma que servirá para el estudio de gestión de riesgo, el cual tendrá como objetivo plantear soluciones a la problemática ambiental, se tiene planificado formar las coordinadoras locales y la coordinadora municipal para la reducción de desastres, lo cual es una estrategia para tratar desde las comunidades las posibles amenazas de la naturaleza, si bien es cierto Quesada no está ubicada en alto riesgo, pero sí en riesgo mínimo.

Mapa No. 3 Dimensión Ambiental Quesada, Jutiapa

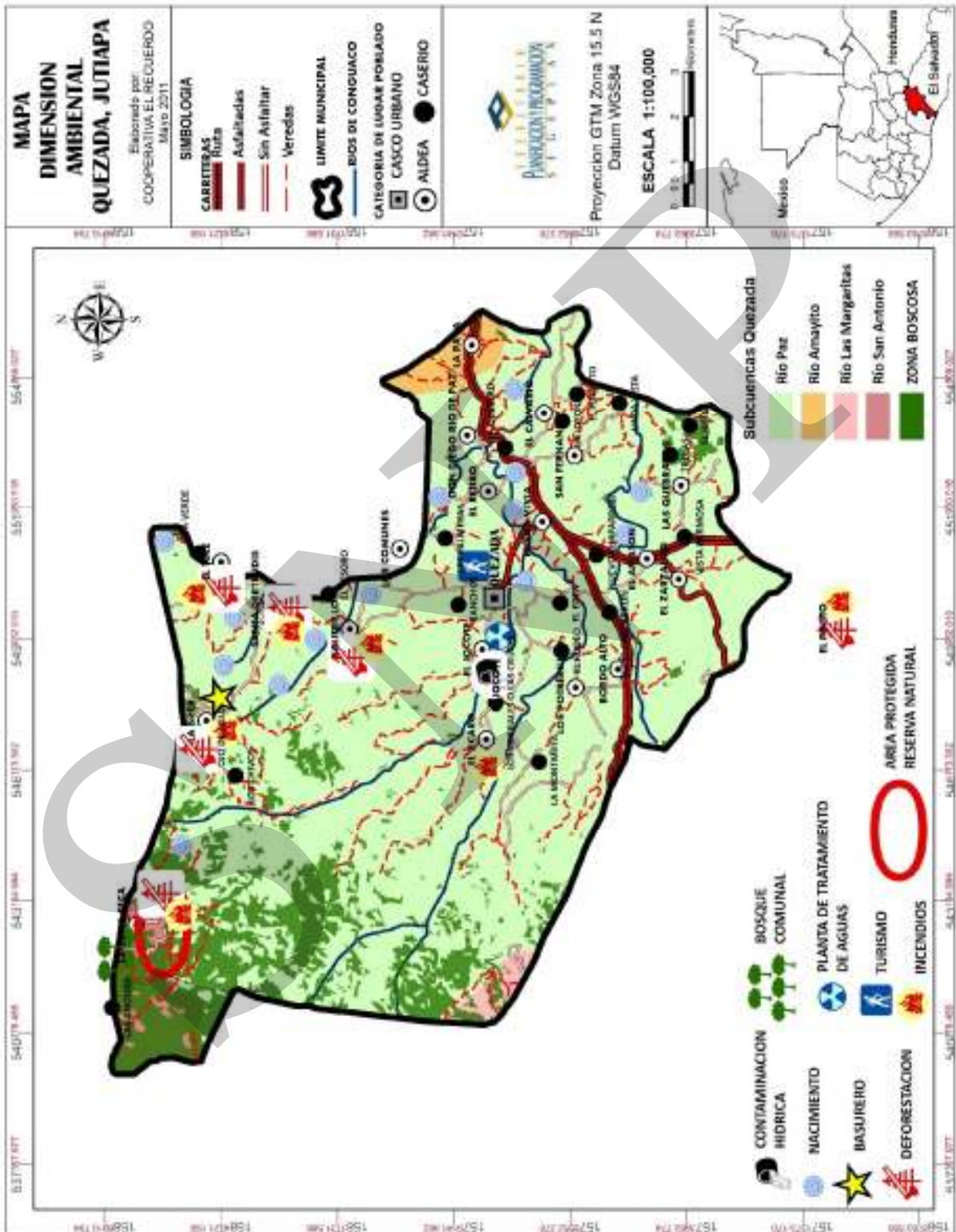

Fuentes: IGN – Bases del Zunil –. Municipalidad de Quesada – Mapeo Participativo –. MAGA, SEGEPLAN

6.3.3 Dimensión Económica

a. Empleo y Migración

En el municipio de Quesada no se tiene estipulada la migración de una forma formal, pero se presenta de la siguiente manera:

Cuadro No. 17
Migración
Quesada, Jutiapa



Figura No. 4 Movilidad Migracional.

De dónde salen	A dónde van	Período en que se movilizan	Por qué migran
Quesada	Jutiapa	Todo el año	Económico
Río de Paz	Jutiapa, Asunción Mita	Todo el año	Corte de Melón
Quesada	Guatemala	Todo el año	Económico
El Jocote	EEUU	Todo el año	Económico
Santa Gertrudis	EEUU	Todo el año	Económico
El Tule	EEUU	Todo el año	Económico
Río de Paz	EEUU	Todo el año	Económico

Fuente: DPM año 2010

b. Población Económicamente Activa –PEA-

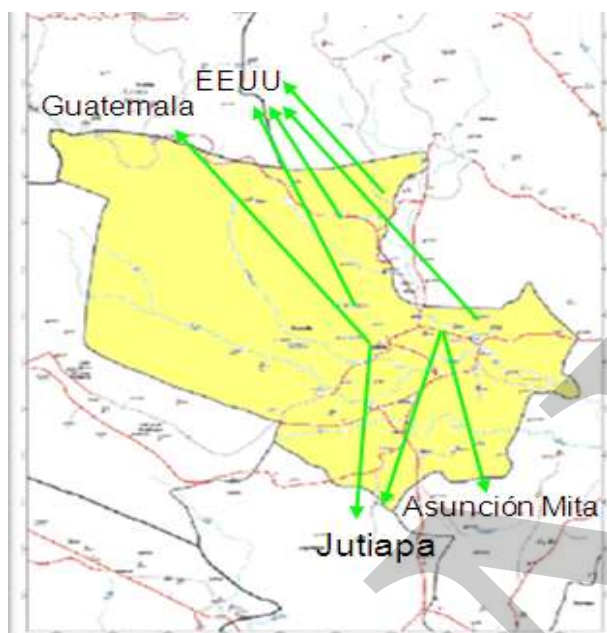
Según el INE, la Población Económicamente Activa (PEA) del Municipio de Quesada es de 5,993 personas de las cuales el 72 % es de sexo masculino y el 28% de sexo femenino.

Cuadro No.18
Población Económicamente Activa por Tipo de Actividad
Quesada, Jutiapa

Tipo de Actividad	PEA
Población trabajando en agricultura, casa, silvicultura, caza, pesca	3,125
Población trabajando en explotación de minas y canteras	6
Población trabajando en industria manufacturera textil y alimenticia	428
Población trabajando en electricidad, gas, agua	28
Población trabajando en construcción	360
Población trabajando comercio por mayor y menor, restaurantes y hoteles	361
Población trabajando en transporte, almacenamiento y comunicaciones	147
Población trabajando en establecimientos financieros, seguros, bienes	124
Población trabajando Participación Pública y Defensa	146
Población trabajando en enseñanza	73

Tipo de Actividad	PEA
Población trabajando en servicios comunales, sociales, personales	1,138
Población trabajando e organizaciones extraterritoriales	0
Porcentaje de participación en rama de actividad no especificadas	43

FUENTE: Instituto Nacional de Estadística INE, 2002

c. Desarrollo productivo

Las principales actividades productivas del municipio son la agricultura y ganadería.

Dentro de la agricultura se establecen 2 categorías que ubican cada uno de los cultivos según la extensión cultivada actualmente:

Cultivo de tomate, pepino, cebolla, tabaco, vegetales orientales, yuca, berenjena, loroco,
Cultivo de granos básicos (maíz y frijol), arroz.

Cuadro No. 19
Producción Agrícola
Quesada, Jutiapa

Cultivo	Número de Fincas	Superficie sembrada (Mz)	Producción (quintales)	Rendimiento (Quintales por
Arroz	10	13	386	28.86
Frijol Negro	1286	1601	14867	9.29
Maíz Blanco	1800	2554	70049	27.43
Sorgo	145	213	3680	17.24

Fuente: INE, IV Censo Nacional Agropecuario 2003

Cuadro No.20
Producción Pecuaria
Quesada, Jutiapa

Especie	Número de Fincas	Producción
Bovinos	271	3,101
Aves	21	1,373

Fuente: INE, IV Censo Nacional Agropecuario 2003

Cuadro No.21
Productores de Traspatio por sexo
Quesada, Jutiapa

Total de Productores	Hombres		Mujeres	
2,263	204	9 %	2,059	91 %

Fuente: INE, IV Censo Nacional Agropecuario 2003

Cuadro No. 22
Perfil Socioeconómico
Quesada, Jutiapa

Concepto	Descripción
Extensión	Extensión Territorial: 227 km ²
Población	19,811 habitantes para el 2010. 0.80% crecimiento de la población, del 2002 al 2009 12.3 % urbano y 89.7 % rural Indígena 1.5 % y No indígena 98.5 % Densidad poblacional 87 habitantes por km ² (2010) Desempleo: 23 % Índice de Desarrollo Humano: 0. 720 PEA 72 % hombres y 28 % mujeres, Pobreza 64.84 % y Pobreza extrema 18.79 % (2002)
Producción	Producción: 4993.94 % agrícola (Maíz, frijol, algunas hortalizas, frutales), Arbustos y matorrales % cobertura forestal, Centros Poblados. - cultivos anuales: 520.80 Has. - cultivos permanentes: 180 .10 Has. - Bosque: 113.3 Has.

Fuente: SEGEPLAN 2010.

d. Potencial Económico Productivo:

En el municipio se han desarrollado diversidad de actividades que le dan realce y un empuje al desarrollo del municipio, siendo las principales la comercialización de granos básicos, y la actividad ganadera.

e. Comercio

En la cabecera municipal, se realizan actividades comerciales de diferente índole, tales como: ferreterías, farmacias, tiendas de productos domésticos, carnicerías, gasolineras, librerías, restaurantes, comedores, distribuidoras de refrescos.

f. Mercado y condiciones del entorno

El flujo interno de mercado se da especialmente en la cabecera municipal, donde convergen los pobladores para el intercambio comercial de bienes y servicios.

Según el Taller de Mapeo Participativo, se identifica al 70 % de vendedores de afuera y un 30 % local, el mercado solo es el jueves y domingos.

Cuadro No. 23
Motores Económicos
Quesada, Jutiapa

Principales Actividades Económicas Primario (P) Secundario (S) Terciario (T)	Productos	Actividades secundarias que generan	Condiciones necesarias para su desarrollo	Ubicación geográfica	Potencial productivo Actual, Dinámico, Emergente, Potencial	Mercados Local, departamental, nacional, internacional
Agricultura (p)	Hortalizas (maíz, frijol, tomate, cebolla y chile dulce)	Generación de empleo	Invernadero Mercado y vías de acceso Sistemas de riego Asistencia técnica y crediticia	Municipio de Quesada	Actual	Local, departamental
comercio	Mini despensas, carpinterías, diversidad de negocios propios	Generación de empleo	Asistencia técnica y mercado	Todas las aldeas del municipio de Quesada, y la mueblería del Amatón.	actual	Local, departamental y nacional
Turismo (P)	Turicentro Quesada Islandia y Chorros de Pepe milla	Generación de empleo	Fortalecimiento a infraestructura y ampliación	Casco urbano y el Retiro	Actual	Local

Fuente: SEGEPLAN 2010.

g. Servicios:

Dentro de los servicios tenemos Turicentro La Quesada Islandia y los Chorros de Pepe Milla además se cuenta con talleres de mecánica, enderezado y pintura, salones de belleza, peluquerías, barberías.

En lo que respecta a servicios financieros, existe en la cabecera municipal dos agencias bancarias BANRUAL, BANCO G&T y Cooperativa Guayacán RL.

h. Potencial turístico

El municipio cuenta con afluencias de turistas locales, nacionales e internacionales, que visitan los CHORROS DE PEPEMILLA, el cual está situado a 6 km de la Cabecera Municipal ubicado en la aldea El Retiro.

En cuanto al servicio de comunicaciones, se dispone del servicio de telefonía celular, domiciliar y pública; internet por línea fija y modem inalámbrico, centros de computación, así como servicio de televisión por cable, en el área urbana y todas sus aldeas.

i. Síntesis dimensión económica

Se puede determinar que dicho municipio es activo económicamente, debido que el 51% de la población cuenta con su negocio propio, y la migración es mínima.

Los habitantes de la cabecera municipal y las principales aldeas tienen un flujo de comercio como por ejemplo: El Amatón es una aldea con mayor actividad económica con la carpintería, elaborando todo tipo de muebles de madera, cabe mencionar que es la que vende muebles a todos los comerciales de los municipios de Jutiapa, El Progreso y Asunción Mita.

Otras actividades económicas y que predominan en el municipio son la ganadería y la agricultura con granos básicos, además de tomate, pepino, chile dulce, jalapeño, loroco, entre otras. Con las actividades mencionadas anteriormente se generan empleos para la población y especialmente para mujeres campesinas, ya que en varios casos los grupos de mujeres comercializan el loroco.

Cabe mencionar que los dos turicentros que hay en el municipio representan oportunidad de trabajo y generación de ingresos una para la familia que es la dueña porque Quesada Islandia es privado y los Chorros de Pepe Milla generan ingresos municipales, los chorros de Pepe Milla es un turicentro y un patrimonio cultural, debido a que está cercano a las ruinas de Pepe Milla, dicho turicentro es municipal y de los ingresos que se obtienen, se realizan obras en las diversas aldeas del municipio.

Se puede sintetizar que el Municipio de Quesada es económicamente activo, donde hombres, mujeres participan activamente en sectores productivos, la mayoría de habitantes de la cabecera municipal y de las principales aldeas, cuentan con su propio negocio y los cuales generan empleos para muchas personas.

Mapa No. 4
Dimensión Económica
Quesada, Jutiapa

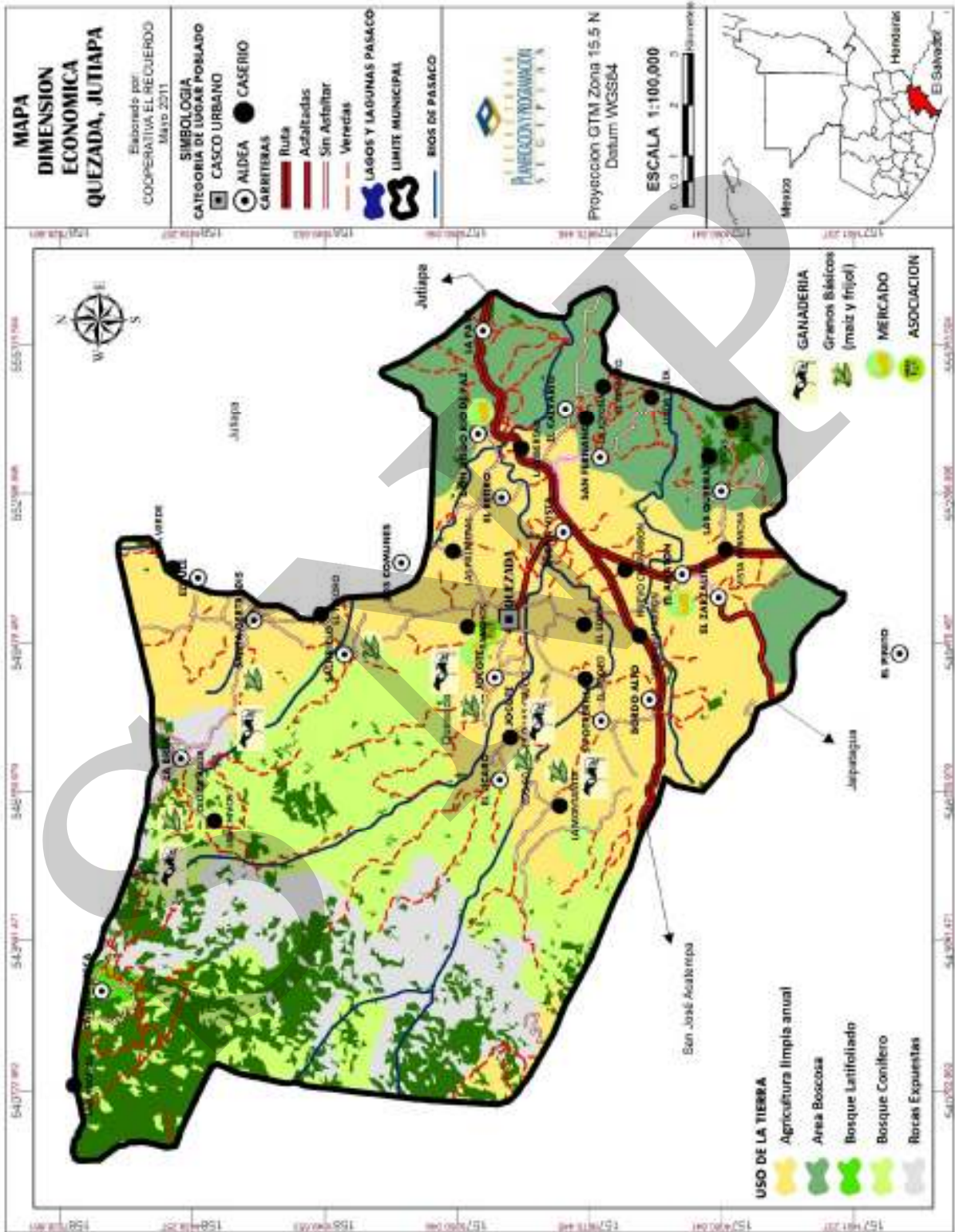

Fuentes: IGN – Bases del Zunil –. Municipalidad de Quesada – Mapeo Participativo –. MAGA, SEGEPLAN

6.3.3. Dimensión Organización Territorial

a. Administración local e instituciones

Las instituciones públicas con presencia en el municipio de Quesada son: Ministerios de Educación (Supervisión Educativa), el de Salud Pública y Asistencia Social, (Centro de Salud), Ministerio de Gobernación (subestación de la Policía Nacional Civil), coordinación Municipal de CONALFA, Organismo Judicial (Juzgado de Paz), Tribunal Supremo Electoral, RENAP, cabe mencionar también la única presencia de una ONG, Quesada Solidaria.

Según información recabada de la población, en mapeo participativo, en el sector privado, se cuenta con la Cooperativa Guayacán RL, que proporciona créditos agrícolas a organizaciones gremiales de pequeños empresarios agroindustriales, productores, ligadas a los sectores productivos que constituyen el perfil económico del municipio.

En el Municipio no se cuenta con la presencia de ninguna Universidad, pero esta no es una limitante para que la población que egresa del ciclo diversificado continúe sus estudios, ella que la cabecera departamental de Jutiapa, le brinda ese servicio educativo del nivel superior.

b. Funcionamiento del gobierno municipal

El gobierno municipal funciona como un órgano colegiado, donde el Concejo Municipal, integrado por el alcalde, síndicos y concejales, toman las decisiones trascendentales para el beneficio del municipio, promoviendo la ejecución de programas y proyectos de desarrollo, en atención a las necesidades prioritarias que demanda la población y el territorio; para ello, se apoya del Consejo Municipal de Desarrollo (COMUDE) y de los Consejos Comunitarios de Desarrollo (COCODE).

Para el desarrollo de su gestión, la municipalidad de Quesada cuenta con la Dirección Municipal de Planificación (DMP), la Oficina Municipal de la Mujer (OMM), y la distintas unidades de trabajo como: Secretaría, Tesorería y IUSI, entre otras; no obstante, se hace necesario impulsar el fortalecimiento de estas instancias, para el logro de mejores resultados en la prestación del servicio público municipal, para lo cual, se tiene la total voluntad política de las autoridades locales.

En el tema de política pública municipal, se hace necesaria la formulación e implementación de políticas enfocadas a la atención de temas prioritarios en el municipio, como: gestión de riesgo, protección y conservación ambiental, fortalecimiento de la gestión municipal y desarrollo local, entre otras. Asimismo, según la percepción de la población en Taller de Mapeo Participativo, se carece de la aplicación de sistemas de regulación municipal, por no se contarse con un Reglamento de Construcción, ni un Plan de Ordenamiento Territorial principalmente. Con respecto a los servicios municipales hay un sistema de recolección de desechos sólidos (tren de aseo) insuficiente, porque no cubre a todas las comunidades, además no se cuenta con planta de tratamiento, lo que permite la proliferación de botaderos

clandestinos y graves impactos ambientales. En gestión municipal, con miras a la implementación de un Plan de Desarrollo Municipal, se hace necesario fortalecer las oficinas municipales, el concejo municipal, el sistema de consejo de desarrollo y la participación ciudadana. El Concejo Municipal funciona regularmente y existe debilidad en las capacidades de administración, en gestión municipal y desarrollo local. El COMUDE como organización vela por el buen funcionamiento y desarrollo, participando activamente en la solución de la problemática del municipio, lo que fortalece la participación ciudadana y la gestión municipal.

Una de las principales debilidades encontradas fue la ausencia de un Plan de Desarrollo Municipal que serviría de base para la elaboración del Plan Operativo Anual, además no se tiene un plan de ordenamiento territorial y el trabajo de la DMP, consiste en apoyar a la identificación y priorización de necesidades en forma participativa con las comunidades.

c. Formas de organización comunitaria

El nivel de organización comunitaria es alto, ya que la Cabecera Municipal, barrios, aldeas, cuentan con Consejos Comunitarios de Desarrollo (COCODE) organizados y funcionando. Esta organización se visualiza como una de las mayores fortalezas del municipio que promueven y favorecen la participación ciudadana.

d. Síntesis dimensión político institucional

En este contexto es importante resaltar que el municipio tiene presencia de instituciones estatales, organizaciones sociales, municipales, así como la organización de Juntas Escolares, COCODE de primer nivel en todas las comunidades y COMUDE, dentro de las cuales existe buena relación y comunicación, lo que se perciben como una buena oportunidad para promover el desarrollo de Quesada.

Es importante mencionar que algunas instituciones estatales no tienen edificio propio para su funcionamiento, por lo que se hace necesario considerar la infraestructura para las mismas.

Se considera necesaria la implementación y puesta en marcha de un sistema de regulación municipal que norme el ordenamiento territorial para que se disminuya la construcción de viviendas en áreas vulnerables y de alto riesgo.

La implementación de programas como: Mi Familia Progresá, Gratuidad educativa, Becas de la Excelencia, Bolsas de estudio, Becas de educación especial, han manifestado resultados positivos ya que se ha incrementado la matrícula escolar, así como la asistencia de niñas, niños y jóvenes en los establecimientos educativos, también las madres de familia hacen uso de los servicios de salud, para llevar el control y cuidado de sus hijos.

Mapa No. 5 Organización Territorial Quesada, Jutiapa

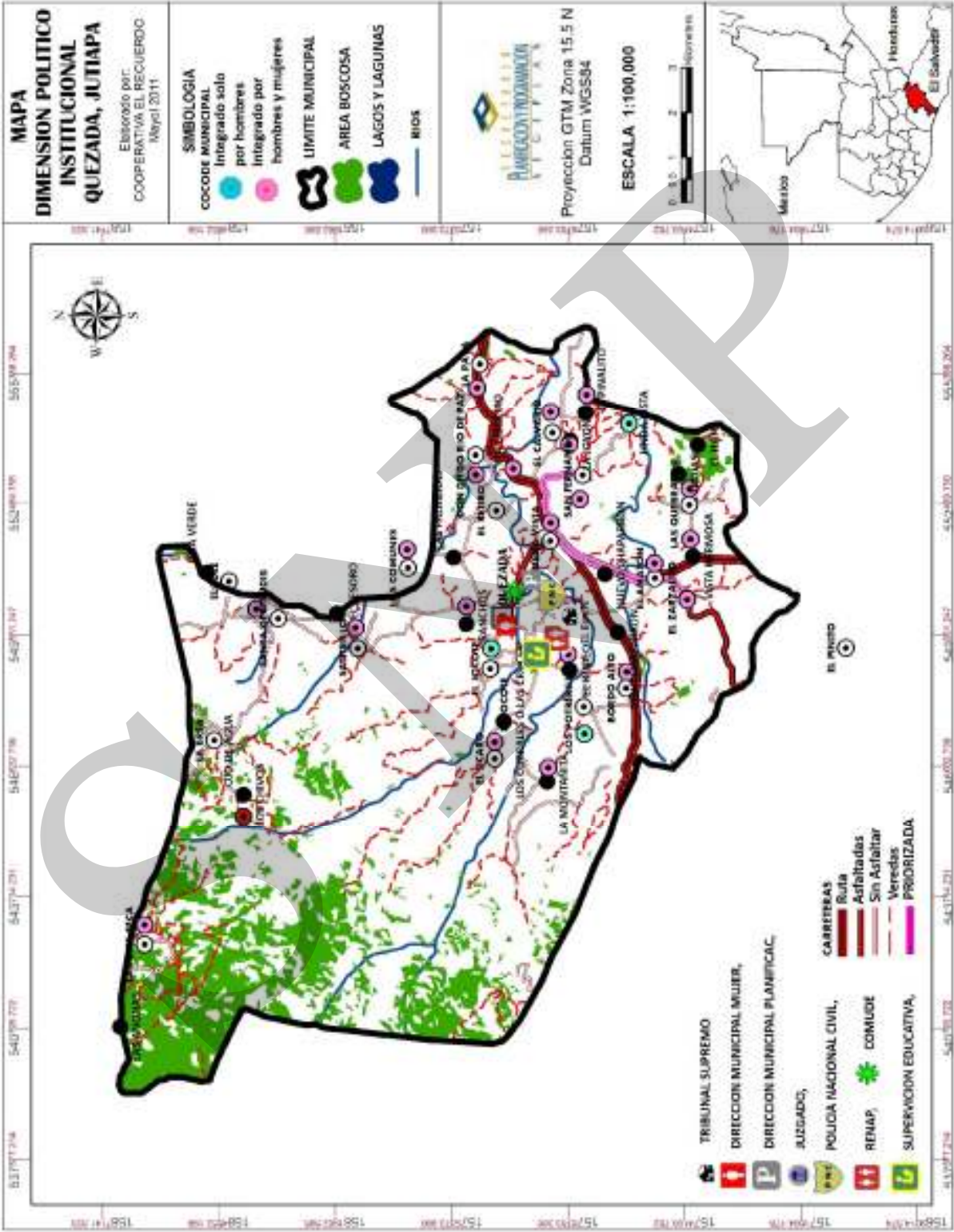

Fuentes: IGN – Bases del Zunil –. Municipalidad de Moyuta – Mapeo Participativo –.

6.4 Modelo de Desarrollo Territorial Actual – MDTA –

El Municipio de Quesada del departamento de Jutiapa, se localiza a 104 kilómetros de la ciudad capital. Cuenta con una extensión territorial de 227 km², con una altura de 195 metros sobre el nivel del mar en su cabecera departamental y una densidad poblacional de 87 habitantes por kilómetro cuadrado, el 98.5% de la población es ladina, el 89.6% reside en el área urbana y el resto en el área rural.

Según la población por rango de edades, no se refleja una alta proporción infantil, pero sería necesario para el municipio una mejor y mayor cobertura en la atención de educación a los niños, así mismo se tiene una gran mayoría identificada como población económicamente activa, lo que manifiesta un potencial para el desarrollo municipal. Al igual que el crecimiento poblacional aunque se manifiesta bajo, demanda un mejor acceso a los servicios básicos tales como educación, salud, vivienda, seguridad alimentaria y fuentes de empleo. Otro aspecto importante a considerar, es el acceso a salud que actualmente tiene la población, así como a la calidad y cobertura de los mismos; a pesar que Quesada ha tenido avances significativos en índices de salud, existe la necesidad de contratar personal y mejorar la atención así como el equipamiento necesario para brindar un mejor servicio. En el sector educación, aunque se tiene un nivel favorable con la oportunidad de acceso y permanencia, es necesario seguir contribuyendo a lograr las metas de país en relación a los ODM para el 2015.

En el contexto educativo, para mejorar cobertura, atención, promoción, retención educativa y mantener la equidad de género es necesario fortalecer los tres niveles, con material y equipo (tecnología), ampliación de infraestructura, haciendo énfasis en la necesidad de establecer centros educativos de carreras técnicas que respondan a las necesidades e intereses del municipio. El municipio posee suficiente disponibilidad de agua, del vital líquido para el servicio intradomiciliar, las cuales son necesarias para toda la población es por ello que es indispensable trabajar la reforestación para evitar la escases del vital líquido.

Los potenciales económicos del municipio, el comercio, agricultura, ganadería y el turismo, son las principales fuentes de ingresos. Quesada, por ser un territorio eminentemente agrícola hay potencial para la producción de cultivos destinados a la exportación, por lo que es necesario un fortalecimiento en asistencia técnica y crediticia, que consolide e incremente las producciones juntamente con la seguridad del mercado. Además, existe la mano de obra calificada y no calificada en el sector pecuario, comercio y servicios.

Dentro de los ingresos económicos familiares están las remesas que reciben de familiares en Estados Unidos, la contratación de mano de obra y en muchos casos también son un ingreso económico aunque en menor escala la producción de granos básicos (maíz y frijol) y la crianza de aves y cerdos cuando estos se comercializan, constituyéndose en la mayoría solo como la base alimenticia del hogar. Por lo que, propiciar la crianza de aves de traspatio, sería un aporte significativo a la seguridad alimentaria de las familias y posiblemente un impulso a pequeñas empresas. La presencia institucional y la organización social son una oportunidad para promover el desarrollo, existiendo buena relación y comunicación entre ambos, siendo necesario fortalecer el sistema de consejos de desarrollo en todos sus niveles.

Esquema No. 1
Modelo de Desarrollo Territorial Actual
Quesada, Jutiapa

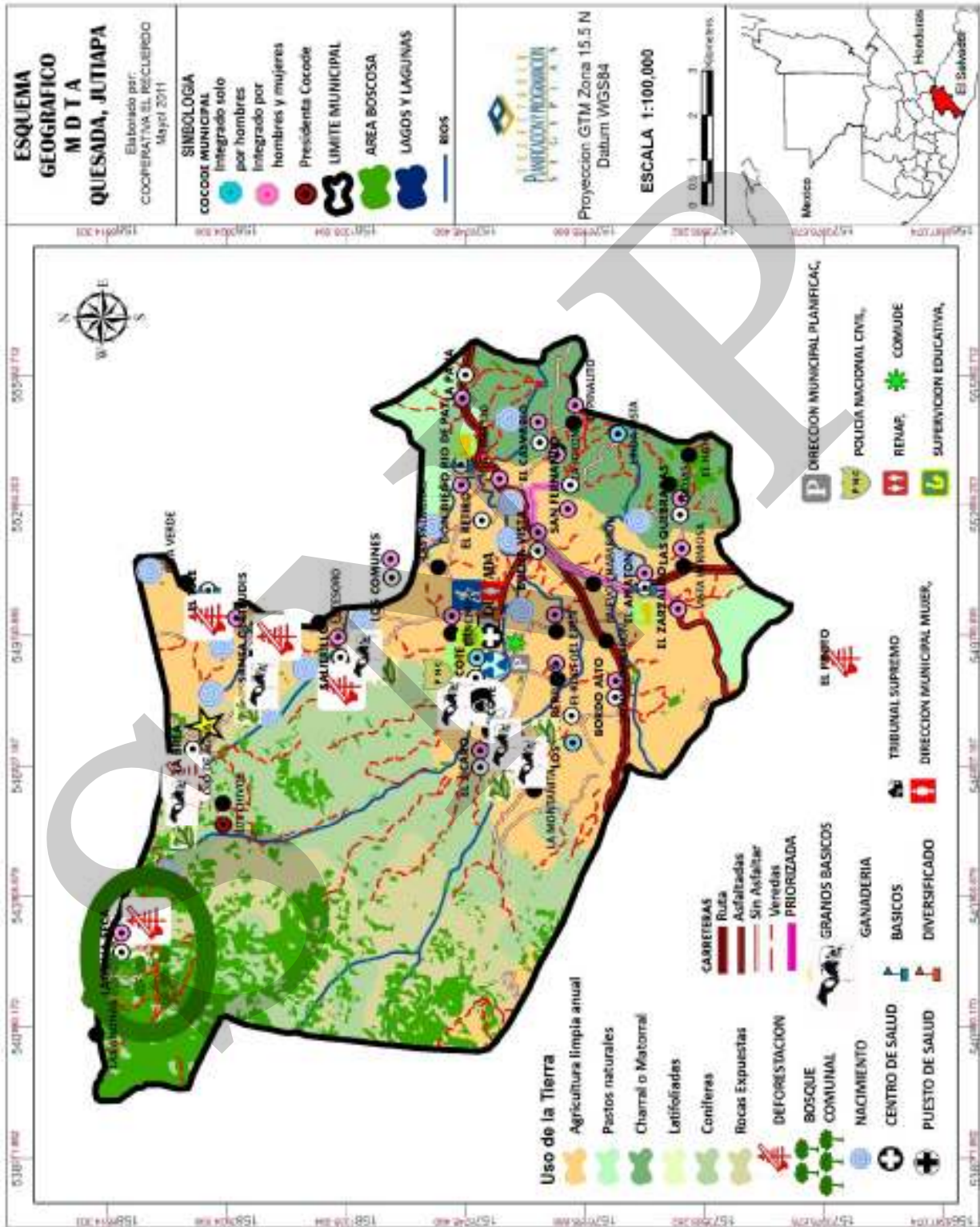

Fuentes: IGN – Bases del Zunil – Municipalidad de Quesada – Mapeo Participativo – MAGA

VII. PROPUESTA DE PLANIFICACION MUNICIPAL

El Plan de Desarrollo Municipal (PDM) 2011-2025, de Quesada, Jutiapa; fue elaborado mediante un proceso de planificación participativa facilitado por SEGEPLAN y Cooperativa El Recuerdo, con el apoyo del gobierno municipal, con la activa intervención un equipo técnico de instituciones locales y departamentales, sector productivo, líderes comunitarios y sociedad civil organizada; quienes identificaron las principales necesidades y problemáticas, así como las potencialidades del municipio, hasta llegar a las propuestas de solución e intervenciones que incidan de manera sostenible al desarrollo integral de Quesada, con una visión de largo plazo en un horizonte de 15 años (2011-2025), analizando el presente y proyectando el futuro de la población en el contexto territorial, concibiendo esta planificación como el marco orientador del desarrollo municipal, que trascienda los sucesivos períodos de gobierno.

La prioridad de este PDM, es lograr los **Objetivos y Metas de Desarrollo del Milenio**, acordadas en el seno de la Naciones Unidas, siendo los siguientes:

- Erradicar la pobreza extrema y el hambre,
- Lograr la enseñanza primaria universal,
- Promover la igualdad entre los géneros y la autonomía de la mujer,
- Reducir la mortalidad infantil,
- Mejorar la salud materna,
- Combatir el VIH y sida, el paludismo y otras enfermedades
- Garantizar la sostenibilidad del medio ambiente.

Con la ejecución de los proyectos planificados, se habrá mejorado la calidad de vida de los habitantes del municipio, es decir, un crecimiento económico más equitativo, un desarrollo social más participativo y la preservación del ambiente.

7.1 Visión

Con este contexto, en el seno del Consejo Municipal de Desarrollo (COMUDE), mediante la participación de líderes comunitarios, instituciones y organizaciones sociales y productivas del municipio, se formula la **Visión** de municipio, la cual orienta el desarrollo de Quesada hacia un norte deseado, planteándose así:

VISION: Que al 2025 los habitantes de Quesada, tengamos mejores condiciones de vida, con el acceso a todos los servicios básicos, con una economía dinámica que asegure la productividad y sostenibilidad con enfoque de conciencia social, ambiental y político institucional, impulsados desde una plataforma de participación ciudadana.

7.2 Modelo de Desarrollo Territorial Futuro (MDTF)

Con la implementación del Plan de Desarrollo Municipal, se espera que Quesada sea un municipio transformado, con desarrollo integral sostenible, en todas las dimensiones del desarrollo: social equitativo, ambiental, económico.

El municipio manifestará buena cobertura en salud, es decir que se contará con 3 servicios de salud ubicados estratégicamente, la atención será de calidad y las tasas de mortalidad infantil y menores de 5 años, serán de 0 por cada 1000 nacidos vivos. Se espera que la cobertura en educación sea de 99, 80 y 50% para primaria, básico y diversificación respectivamente, en el ciclo básico se espera que existan 15 establecimientos distribuidos estratégicamente en el municipio, donde los jóvenes tendrán la oportunidad de estudiar una carrera de nivel medio. Se espera que con el alcance de este nivel educativo, la población sea más próspera, con mejor calidad de vida.

La totalidad de la población tendrá pleno acceso a los servicios básicos (agua, energía eléctrica y saneamiento básico) de calidad. Las viviendas estarán construidas con materiales adecuados, las paredes de adobe y bajareque estarán repelladas, no tendrán piso de tierra sino de ladrillo o concreto y con techo adecuado.

En el 2025, también se espera tener una mayor cobertura forestal, se realizarán acciones orientadas a la reforestación, implementación de sistemas agroforestales, estructuras de conservación de suelos, manejo adecuado de los cultivos, adecuada disposición de excretas, plantas de tratamiento de aguas servidas, manejo sostenible de los desechos sólidos, monitoreo constante de las fuentes de agua en cuanto a su caudal y calidad, entre otros. Se habrá logrado el incremento del recurso bosque y convertirlo en destino eco turístico junto con la característica turística del municipio que es la paleontología, generando ingresos económicos a través del flujo de turistas y la venta de servicios ambientales.

La municipalidad como el ente rector del desarrollo de Quesada, deberá convertirse en el articulador que coordine, armonice e integre los distintos esfuerzos de las instituciones del Estado, iniciativa privada, COCODES, Cooperativas, Asociaciones y otros actores locales, para que de forma unificada se impulse el desarrollo integral de la población y el territorio, respondiendo en todo momento al alcance de la metas establecidas en los ODM. En cuanto a la participación ciudadana, se espera una mayor inserción de la mujer en los diferentes espacios, asumiendo un papel protagónico en el desarrollo del municipio.

Esquema No. 2
Modelo de Desarrollo Territorial Futuro (MDTF)
Quesada, Jutiapa

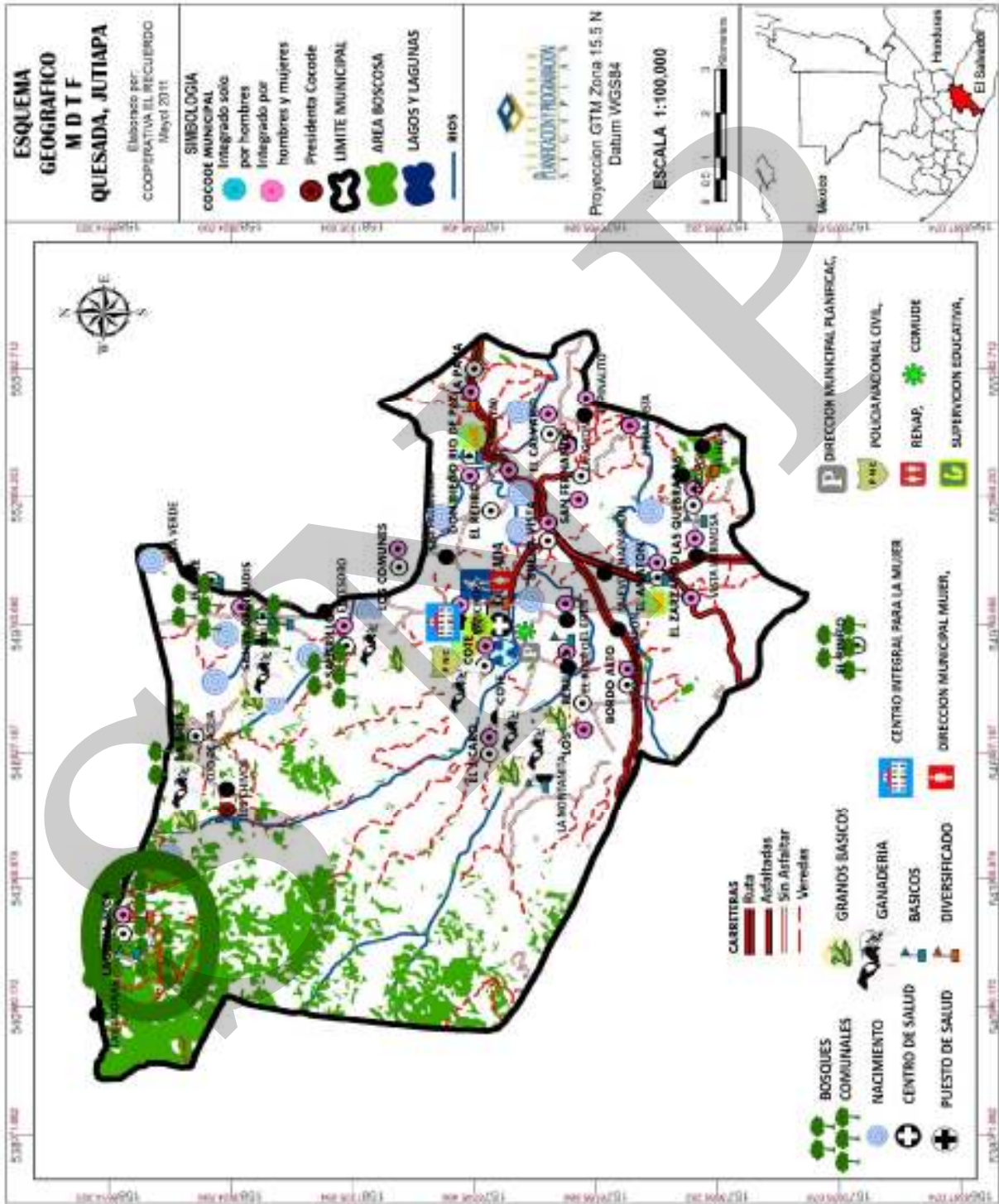

Fuentes: IGN – Bases del Zunil – Municipalidad de Quesada – Mapeo Participativo – MAGA

7.3 Resumen de escenarios

El proceso de planificación de un territorio, se refleja en dos escenarios: cómo estamos (escenario actual) y cómo queremos estar (escenario futuro). En el Cuadro 24 se representa el escenario actual, que resume los indicadores más significativos del año base (2010) y el escenario futuro, que plantea las metas a alcanzar al año 2025, las cuales fueron propuestas en forma participativa, con el propósito de mejorar dichos indicadores y por ende, la calidad de vida de los habitantes de Quesada.

Cuadro No. 24
Indicadores 2010 - 2025
Quesada, Jutiapa

DIMENSION	INDICADORES	AÑO BASE 2010	AÑO META 2025
POBLACIÓN	Población Total	19811	21921
	Densidad Poblacional (habitantes /km ²)	87	97
ECONÓMICA	Pobreza general	64.84%	20%
	Pobreza extrema	18.8%	2%
	PEA Total	5993	9,178
	Tasa de desocupación	23%	5%
	Disparidad laboral entre mujeres y hombres según la PEA	72%	28%
	Rendimiento de maíz (qq/mz)	60	75
	Rendimiento de frijol (qq/mz)	9.76	15
	Comunidades rurales con servicio de Internet	8%	75%
	Comunidades rurales con servicio de señal de cable	80%	100%
SOCIAL	Tasa de mortalidad de 1 a 4 años	0.53%	0
	Relación habitantes por médico	14811	1,873
	Relación habitantes por enfermera	9905	400
	No. de unidades de servicio de salud	1	5
	Desnutrición crónica (2008)	0%	0
	Tasa neta de cobertura preprimario (2008)	63.18%	90%
	Tasa neta de cobertura primario (2008)	103.39%	99%
	Tasa neta de cobertura básico (2008)	41.10%	80%
	Tasa neta de cobertura diversificado (2008)	3.6%	50%
	Disparidad de género primaria (2008) (más hombres que mujeres)	6.7%	0%
	Disparidad de género básico (2008) (más mujeres que hombres)	6.9%	0%
	Disparidad de género diversificado (2008) (más mujeres que hombres)	6.7%	0%
	SOCIAL	No. de docentes en todos los niveles	130
	Establecimientos de nivel primario y medio con laboratorio de cómputo	0	20
	Tasa de analfabetismo (2009)	89.6%	0%
	Total de viviendas (INE 2002)	4446	3,312
	Viviendas con servicio de drenaje o letrinas	76.5%	100%
	Viviendas con servicio de energía eléctrica	95.7%	100%
	Viviendas con servicio de agua domiciliar.	80%	100%
	Viviendas con servicio de agua potable	0%	100%
	Viviendas de block y bajareque (80 % block y 11% bajareque)	91%	100%

DIMENSION	INDICADORES	AÑO BASE 2010	AÑO META 2025
	Viviendas con piso de torta de cemento	29%	100%
	Salones de usos múltiples	6	4
AMBIENTE	Cobertura forestal en Ha. (2003)	0.40	90
	Tratamiento de aguas servidas	0%	40%
	Tratamiento de desechos sólidos	0%	50%
INSTITUCIONAL	Número de COCODES de primer nivel funcionando	33	100%
	Porcentaje de mujeres participando en COCODES	10%	50%
	Porcentaje de mujeres participando en el COMUDE	0%	30%
	Reglamento de construcción municipal	0	1
	Plan de Ordenamiento Territorial	0	1
	Organizaciones de mujeres	2	5
	Organizaciones de jóvenes	0	5
	Organización de la tercera edad	0	1

Fuente: Taller participativo, COMUDE. (2011)

7.4 Ejes de desarrollo

Para elaborar una propuesta estratégica de desarrollo a largo plazo para el municipio de Quesada, se priorizaron problemáticas y potencialidades analizando las relaciones que pudieran existir entre ellas, lo que nos permitió evidenciar líneas de acción estratégicas que se plantean como los ejes de desarrollo óptimos que orientan la planificación del desarrollo municipal a mediano y largo plazo; articulando con ello, la situación actual representada en el Modelo de Desarrollo Territorial Actual, con la situación futura deseada proyectada mediante un Modelo de Desarrollo Territorial Futuro.



Figura 5. Desarrollo sostenible. Fuente: GTZ 2007

a. Problemática

Problemática del Municipio de Quesada:

- **Deficiente manejo de aguas residuales:** según lo expuesto por los participantes el mayor problema que se tiene es la falta de drenajes en el municipio, ya que hasta la fecha solo existen en la cabecera municipal y en la aldea Santa Gertrudis, según los

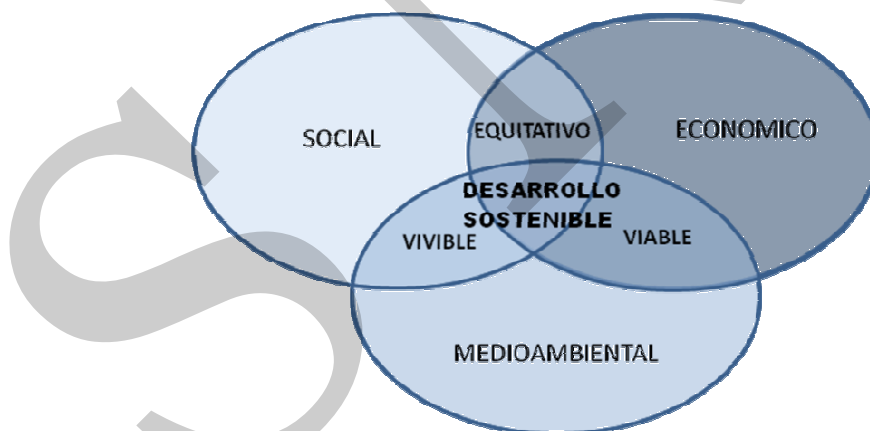
participantes esto está causando problemas a la comunidades porque tiene cada uno construye su fosa séptica y si no se encuentran a flor de tierra.

- **Falta de industria** lo ven como una problemática, debido a que es un municipio que cosecha diversidad de cultivos, los cuales las mayores ganancias quedan a los intermediarios.

b. Potencialidades

Potencialidades del Municipio de Quesada:

- Sus habitantes cuentan con sus propios negocios, es por ello que la migración es mínima.
- Cuenta con centro turístico el cual fomenta la economía del municipio y también los ingresos municipales.
- Tienen una cobertura educativa en un 100% en los niveles de preprimaria y primaria.
- Las carreteras están asfaltadas y pavimentadas en un 80% para las aldeas y caseríos del municipio.
- Quesada es un municipio que los servicios básicos esta en un 90%, debido a que en la mayoría de aldeas, se cuenta con luz, agua, y servicios sanitarios.
- Las aguas entubadas están cloradas para evitar las infecciones intestinales.
- Se está trabajando la reforestación.

Con el propósito de dar solución a las diversas problemáticas detectadas en el municipio, mediante el buen aprovechamiento de las potencialidades, se han definido seis **Ejes de Desarrollo**, como las grandes líneas estratégicas orientadoras del desarrollo del municipio, los cuales se describen a continuación:

El eje de desarrollo social equitativo, pretende orientar la inversión social hacia las comunidades lejanas y grupos más vulnerables del municipio, así como la construcción de instalaciones de salud. También permitirá lograr una mayor participación del sector mujeres dentro de las organizaciones sociales y contar con mayor seguridad ciudadana mediante la construcción y equipamiento de un centro de formación integral para la mujer, capacitación a los COCODE y la construcción, equipamiento y fortalecimiento de la subestación de la policía nacional civil.

El eje de desarrollo ambiental sustentable, permitirá regenerar y conservar los recursos naturales mediante el manejo integral de las cuencas; tratamiento de los residuos sólidos y líquidos y la implementación de un plan de ordenamiento territorial que permitirá mitigar los riesgos ante desastres naturales.

El eje de desarrollo económico local, fomentara los motores de desarrollo del municipio, siendo la producción de maíz, frijol, tomate y el desarrollo del comercio, por medio del fomento de buenas prácticas, formación técnica y encadenamientos productivos, de manera que habrá más y mejores empleos que reduzca sustancialmente la pobreza en el municipio.

7.5 Matriz de planificación

Matriz No. 1
EJE DE DESARROLLO 1: Desarrollo social equitativo
Quesada, Jutiapa 2011

Objetivo estratégico 1.1: Fortalecer el derecho a la educación, la salud y la alimentación, sobre todo en comunidades y aldeas de Quesada, garantizando el desarrollo social con equidad.				
OBJETIVOS OPERATIVOS	INDICADORES	PROGRAMA	PROYECTOS	UBICACIÓN
1.1.1. Fortalecer la cobertura y calidad del sistema de salud para que disminuya la mortalidad materna e infantil en el municipio.	Al 2015 la mortalidad materna se ha mantenido en 0/100,000 NV y se ha reducido la mortalidad infantil a 10/1000 NV.	Acceso y calidad en salud	Construcción, Ampliación y equipamiento de puestos de salud.	Vista hermosa, cabecera Municipal, Calvario.
	Al 2018 el 75% de partos son atendidos por personal calificado.		Contratación de auxiliares de enfermería. (MSPAS)	Santa Gertrudis y cabecera municipal
1.1.2. Lograr la seguridad alimentaria y nutricional en comunidades priorizadas para que se reduzca la desnutrición crónica en el municipio.	Al 2015 la desnutrición crónica en escolares ha disminuido a 5% y el porcentaje de niños menores de 5 años con peso inferior a lo normal a 17%.	Transferencia tecnológica en SAN	Transferencia tecnológica para la producción de granos básicos.	Laguna Seca, Brea.
			Huertos familiares	Brea, Jocote, Retiro, Jícara, Pinalito.
1.1.3. Fortalecer la cobertura y calidad del sistema educativo para que se alcance la enseñanza universal y se prepare a la población del municipio a una vida productiva.	Al 2015 el analfabetismo se ha eliminado en hombres y mujeres	Alfabetización	Alfabetización (CONALFA, Municipalidad)	Pinalito, Retiro, Jícara, Rio de Paz y
	Al 2015 se ha incrementado a 100% la tasa neta de escolaridad primaria.	Acceso y calidad educativa	Mejora del acceso educativo en comunidades del municipio de Quesada	Joyona
	Al 2021 se ha incrementado a 100% la tasa de niños que comienzan el 1er grado y culminan 6to.		Ampliación, construcción, reparación de aulas.	Comunes La libertad, vista hermosa.
			Construcción Instituto Básico.	Comunes y Calvario.

Objetivo estratégico 1.1: Fortalecer el derecho a la educación, la salud y la alimentación, sobre todo en comunidades y aldeas de Quesada, garantizando el desarrollo social con equidad.				
OBJETIVOS OPERATIVOS	INDICADORES	PROGRAMA	PROYECTOS	UBICACIÓN
	Al 2021 se ha incrementado la tasa neta de escolaridad de pre-primaria a 90%, ciclo básico a 80%, y diversificado a 75%.		Construcción Instituto de Diversificado.	Comunes, Santa Gertrudis
		Fomento del deporte escolar y asociativo	Construcción complejo deportivo.	Cabecera Municipal.
Objetivo estratégico 1.2: Mejorar las capacidades y la protección de las mujeres, la familia y la niñez, potenciando la igualdad entre géneros y fortaleciendo la participación y seguridad ciudadana en Quesada, Jutiapa				
OBJETIVOS OPERATIVOS	INDICADORES	PROGRAMA	PROYECTOS	UBICACIÓN
1.2.1. Brindar acceso a servicios de formación y atención integral de la mujer, para que se aumente su capacidad productiva, su participación cívica y su protección en el municipio.	Al 2015 se ha incrementado a 40% y para 2021 a 100% la proporción de M/H en COCODE y COMUDE. Al 2015 se ha aumentado a 100% la proporción de M/H en la educación primaria y secundaria, en el sector no agrícola y en la cantidad de créditos otorgados a MiPyME	Atención integral de la mujer	Centro de formación integral de la mujer	Cabecera municipal
			Becas para la capacitación técnica de la mujer.	Bordo Alto, La Pava. La brea, San Fernando, San Gertrudis, El Jocote, Las Quebradas, El Tule, Los Comunes, El jicaro, Cabecera Municipal.
			Mejora de acceso a microcréditos para mujeres.	
1.2.2. Fortalecer el sistema de consejos de desarrollo y la gestión municipal para que se instituya la gobernanza democrática e incluyente.	Para 2012, el 100% de COCODE y COMUDE están legalizados y se reúnen al menos una vez al mes.	Fortalecimiento de consejos de desarrollo	Capacitación de COCODE y COMUDE en sobre la ley de consejos de desarrollo.	Casco urbano, Todas las aldeas y Caseríos.
1.2.3. Prevenir la violencia, el delito y la discriminación para que se aumente la seguridad ciudadana.	Reducción del 10% anual la tasa de homicidios y víctimas de violencia.	Apoyando la seguridad ciudadana	Capacitación de la población en seguridad ciudadana.	Cabecera Municipal, todas las aldeas y caseríos del municipio.
			Fortalecimiento de sub estación PNC	

Matriz No. 2
EJE DE DESARROLLO 2: Desarrollo ambiental sustentable
Quesada, Jutiapa 2011

Objetivo estratégico 2.1. Mejorar la gestión del ambiente y de los recursos naturales, incorporando los principios de sostenibilidad y gestión de riesgos, para que se garantice un ambiente sano y productivo para las futuras generaciones.				
OBJETIVOS OPERATIVOS	INDICADORES	PROGRAMA	PROYECTOS	UBICACIÓN
2.1.1. Brindar acceso a fuentes de agua, saneamiento del medio y vivienda que satisfaga las condiciones de vida de las familias.	Al 2015 se ha incrementado a 80%, la población con acceso sostenible a fuentes mejoradas de agua.	Gestión de recursos hídricos	Estudio, para la ampliación de planta de tratamiento de aguas residuales (MSPAS, MARN, MUNI)	Cabecera Municipal
	Al 2018 se ha incrementado a 75%, la población con acceso a mejores servicios de saneamiento.	Saneamiento del medio.	Construcción de letrinas.	La libertad
			Construcción de drenajes	Comunes, vista hermosa, Joyona Grande
			Construcción y ampliación sistema de alcantarillado sanitario.	El Amatón, Río de Paz, Buena Vista, El Tule, Comunes
	Al 2015 ha reducido a 10% los hogares con disposición inadecuada de desechos sólidos y a 50% el porcentaje de aguas residuales no tratadas.		Capacitación para la prevención de desechos sólidos	Región de 1 a 5
			Construcción planta de segregación y compostaje residuos sólidos.	Cabecera Municipal
			Construcción planta de tratamiento de Aguas Servidas	Cabecera municipal
Construcción muro perimetral cementerio municipal	Cabecera Municipal			
2.1.2. Incrementar las hectáreas reforestadas y las áreas naturales y cuencas manejadas de manera sostenible, para la conservación de los recursos naturales y la biodiversidad.	Al 2021 se ha incrementado las áreas reforestadas, de manera que llegue a un balance positivo la dinámica forestal.	Manejo sustentable de bosques y áreas naturales	Reforestación	
2.1.3. Implementar la gestión de riesgos y el ordenamiento territorial para	Al 2012 se ha reconstruido la infraestructura dañada por Agatha.	Gestión de riesgos	Reconstrucción de daños provocados por Tormenta Agatha.	Cabecera Municipal

Objetivo estratégico 2.1. Mejorar la gestión del ambiente y de los recursos naturales, incorporando los principios de sostenibilidad y gestión de riesgos, para que se garantice un ambiente sano y productivo para las futuras generaciones.				
OBJETIVOS OPERATIVOS	INDICADORES	PROGRAMA	PROYECTOS	UBICACIÓN
reducir las amenazas y la vulnerabilidad en el municipio	Al 2015 se cuenta con un estudio de ordenamiento territorial.	Ordenamiento territorial	Estudio para el ordenamiento territorial con enfoque de riesgos	Municipio de Quesada

SNRP

Matriz No. 3
EJE DE DESARROLLO 3: Desarrollo económico local
Quesada, Jutiapa 2011

Objetivo estratégico 3.1. Fortalecer la producción agrícola, la pesca, el comercio y el turismo, facilitando más y mejores trabajos que permitan la satisfacción de las necesidades de la familia, la sociedad y el ambiente.				
OBJETIVOS OPERATIVOS	INDICADORES	PROGRAMAS	PROYECTOS	UBICACIÓN
3.1.1. Mejorar la formación y capacitación para la productividad para que se incrementen las oportunidades laborales y las buenas prácticas de producción y manufactura en el municipio.	Al 2015 se ha reducido a la mitad el % trabajadores no calificados/PEA.	Formación para la productividad	Centro de desarrollo agro forestal.	Cabecera municipal
	Al 2021 se han duplicado las personas adscritas al IGSS. Al 2021 se ha reducido a la mitad la tasa de desempleo		Capacitación cursos técnicos en productividad y oficios técnicos	Región de 1 a 5
3.1.2. Fortalecer la cadena productiva del municipio, mejorando la productividad y la comercialización de la producción local	Al 2015, se ha disminuido a 6% la población en extrema pobreza.	Apoyando la infraestructura productiva y el acceso a mercados	Establecimiento de maquila	Cabecera municipal
	Al 2021 se ha duplicado el crédito bancario al sector privado.	Servicios de desarrollo empresarial y financieros	Pavimentación carretera Mejora de acceso a servicios financiamiento y aseguramiento rural.	Vista hermosa, san Fernando, El Amatón, Zarzalito Región de 1 a 5
3.1.3. Fomentar el turismo de base natural.	Aumento anual de 10% el número de turistas recibidos, personas empleadas en sector turístico e ingresos municipales por turismo	Promoción del turismo	Mejora de balnearios municipales	Cabecera Municipal, el Retiro.

VIII. BIBLIOGRAFIA

CONALFA (2009) **Informe Estadística de Alfabetización 2004-2009**. Ministerio de Educación. Comité Nacional de Alfabetización. Guatemala.

IARNA, URL (2006) **Perfil Ambiental de Guatemala. Tendencias y Reflexiones sobre la Gestión Ambiental**. Universidad Rafael Landívar. Instituto de Agricultura, Recursos Naturales y Ambiente. Guatemala.

IGN (2000) **Diccionario Geográfico Nacional. Instituto Geográfico Nacional**. Guatemala. 1 disco compacto, 8mm

INE (1994) **X Censo Nacional de Población y V de Habitación**. Instituto Nacional de Estadística. Guatemala. 1 disco compacto, 8mm

INE (2002a) **XI Censo Nacional de Población y VI de Habitación**. Instituto Nacional de Estadística. Guatemala. 1 disco compacto, 8mm

INE (2002b) **XI Censo Nacional de Población y VI de Habitación: proyecciones de población 2000-2010**. Instituto Nacional de Estadística: Guatemala. 1 disco compacto, 8mm

INE (2003a) **Actividades agropecuarias de traspasío Tomo V**. Instituto Nacional de Estadística. Guatemala. 1 disco compacto, 8mm.

INE (2003b) **IV Censo Nacional Agropecuario**, Instituto Nacional de Estadística. Guatemala. 1 disco compacto, 8mm.

INE-MAGA-FAO (2003) **Número de fincas censales, existencia animal, producción pecuaria y características complementarias de la finca censal y del productor (A) agropecuario Tomo IV**. Instituto Nacional de Estadística. Guatemala. 1 disco compacto, 8mm

INE (2004) **Estadísticas Ambientales Municipales**. Instituto Nacional de Estadística. Guatemala.

INE (2006a) **Necesidades Básicas insatisfechas al 2002. Instituto Nacional de Estadística/SEGEPLAN, 2006**. Guatemala. 1 disco compacto, 8mm. Guatemala.

INE (2006b) **Estadísticas de Hechos Delictivos**. Instituto Nacional de estadística. Guatemala.

INE (2006c) **Estadísticas de Violencia Intrafamiliar**. Instituto Nacional de Estadística. Guatemala.

MAGA (2001) **Mapa de cuencas hidrográficas a escala 1:50,000; mapa de fisiología y morfología; mapa de recarga hídrica de Muñoz; mapa fisiográfico geomorfológico de la República de Guatemala, escala 1:250000; mapas de climas de Thornthwaite y Koeppen**. Ministerio de Agricultura Ganadería y Alimentación. Unidad de Planificación Geográfica y Gestión de Riesgo. Guatemala.

MAGA (2003) **Cartografía y Análisis de la vulnerabilidad a la inseguridad alimentaria en Guatemala**. Ministerio de Agricultura, Ganadería y Alimentación. Guatemala.

MAGA (2009) **Mapa de cuencas hidrográficas de la República de Guatemala, escala 1:50,000. Ministerio de Agricultura, Ganadería y Alimentación**. Unidad de Planificación Geográfica y Gestión de Riesgo. Memoria Técnica. Guatemala.

MARN (2009) **Informe ambiental del Estado de Guatemala**. GEO Guatemala 2009. Ministerio de Ambiente y Recursos Naturales. Guatemala.

MICIVI-COVIAl (2009) **Red de Mapas de Limpieza. Red de Mapas de Mejoramiento. Red de Mapas de Terracería**. Ministerio de Comunicaciones, Infraestructura y Vivienda. Unidad Ejecutora de Conservación Vial –Covial. Guatemala.

MINEDUC, USAID (2006) **Sistema Nacional de Indicadores Educativos**. Ministerio de Educación. Proyecto Diálogo por la Inversión Social en Guatemala. United States Agency for International Development. Guatemala.

MINEDUC, USAID (2007) **Índice de Avance Educativo Municipal 2002 - 2006**. Diálogo por la Inversión Social en Guatemala. Ministerio de Educación. United States Agency for International Development. Guatemala.

MINEDUC (2008) **Anuario Estadístico Educativo**. Ministerio de Educación. Guatemala.

MSPAS (2007) **Red Interactiva de Servicios de Salud**. Ministerio de Salud Pública y Asistencia Social. Guatemala.

PNUD (2005) **Informe Nacional de Desarrollo Humano**. Diversidad étnico-cultural: La ciudadanía en un estado plural. Programa de Naciones Unidas para el Desarrollo. Guatemala.

PNUD (2008a) **Informe Nacional de Desarrollo Humano. ¿Una economía al servicio del desarrollo humano?** Programa de Naciones Unidas para el Desarrollo. Guatemala.

PNUD (2008b) **Manual sobre los Objetivos del Milenio con enfoque de derechos humanos. ¿Qué tan cerca estamos?** Sistema de las Naciones Unidas para el Desarrollo. Guatemala.

SEGEPLAN (2006) **Mapas de Pobreza**. Secretaría de Planificación y Programación de la Presidencia de la República de Guatemala. Guatemala.

SEGEPLAN (2008a) **Mapas de pobreza y set de indicadores ODM, análisis multivariado**. Secretaría de Planificación y Programación de la Presidencia de la República de Guatemala. Guatemala.

SEGEPLAN (2008b) **Vulnerabilidades de los municipios y Calidad de vida de sus habitantes**. Secretaría de Planificación y Programación de la Presidencia de la República de Guatemala. Guatemala.

SEGEPLAN (2009a) **Mapeo participativo**. Secretaría de Planificación y Programación de la Presidencia. Informe de taller. Guatemala. Mimeo. Mayo. Pp: 20.

SEGEPLAN (2009b) **Análisis del sistema de lugares poblados**. Secretaría de Planificación y Programación de la Presidencia. Informe de taller. Guatemala. Mimeo. Noviembre. Pp: 5.

SEGEPLAN (2009d) **Análisis FODA en el municipio**. Secretaría de Planificación y Programación de la Presidencia. Informe de taller. Guatemala. Mimeo. Agosto. Pp: 6.

SEGEPLAN (2009e) **Diagnostico político institucional**. Secretaría de Planificación y Programación de la Presidencia. Informe de taller. Guatemala. Mimeo. Junio. Pp: 6.

SEGEPLAN (2010c) **Gestión de riesgo**. Secretaría de Planificación y Programación de la Presidencia. Informe de taller. Guatemala. Mimeo. Mayo. Pp: 5.

SESAN (2007) **Plan Estratégico de Seguridad Alimentaria y Nutricional: PESAN 2007-2016**. Secretaría de Seguridad Alimentaria y Nutricional. Guatemala.

SESAN (2008) **Tercer Censo Nacional de Talla, en escolares de primer grado de Educación Primaria del sector oficial**. Ministerio de Educación. Secretaría de Seguridad Alimentaria y Nutricional. Guatemala.

SESAN (2009). **Sistema Mesoamericano de Alerta Temprana para Seguridad Alimentaria** MFEWS / USAID. Perfil de Medios de Vida. Guatemala.

TSE (2008) **Datos y Cifras Nacionales**. Elecciones 2007. Tribunal Supremo Electoral. Guatemala.

UPC (2004). **Gestión del desarrollo territorial**. Aspectos teóricos y metodológicos para la realización de planes de desarrollo regionales y locales. Universidad Piloto de Colombia. Colombia.

IX. ANEXOS

1. Listado de Lugares Poblados

NOMBRE LUGAR POBLADO	CATEGORIA	POBLACION				
		URBANA	RURAL	HOMBRES	MUJERES	TOTAL
Quesada	Pueblo	2147	0	1092	1055	2147
Laguna Seca	Aldea	0	548	285	263	548
La Brea	Aldea	0	696	362	334	696
El Tule	Aldea	0	1257	626	631	1257
Santa Gertrudis	Aldea	0	1062	549	513	1062
Salitrillo	Aldea	0	477	254	223	477
Los Comunes	Aldea	0	613	312	301	613
La Pava	Aldea	0	691	343	348	691
Don Diego Río De Paz	Aldea	0	1307	651	656	1307
El Retiro	Aldea	0	1225	616	609	1225
El Jocote	Aldea	0	880	439	441	880
El Jícara	Aldea	0	764	393	371	764
Buena Vista	Aldea	0	588	289	299	588
El Calvario	Aldea	0	185	90	95	185
San Fernando	Aldea	0	665	337	328	665
Los Potrerillos	Aldea	0	450	233	217	450
Bordo Alto	Aldea	0	606	305	301	606
El Amatón	Aldea	0	418	215	203	418
Las Quebradas	Aldea	0	495	255	240	495
El Zarzalito	Aldea	0	369	183	186	369
El Pinito	Aldea	0	58	35	23	58
El Jocote	Aldea	0	655	316	339	655
Las Anonas	Caserío	0	80	48	32	80
Las Palmeras	Caserío	0	35	21	14	35
Ojo De Agua	Caserío	0	44	24	20	44
La Libertad	Caserío	0	284	149	135	284
El Edén	Caserío	0	178	90	88	178
El Rodeo	Caserío	0	158	78	80	158
El Pinalito	Caserío	0	157	75	82	157
Nuevo Chaparrón	Caserío	0	142	68	74	142
Viejo Chaparrón	Caserío	0	79	41	38	79
Vista Hermosa	Caserío	0	252	134	118	252
Trojas	Caserío	0	58	33	25	58
El Hato	Caserío	0	49	25	24	49
Los Chivos	Caserío	0	44	24	20	44
Joya Verde	Caserío	0	0	0	0	0
Los Corrales O Las Cruces	Caserío	0	0	0	0	0
Ranchos	Caserío	0	197	97	100	197
El Tesoro	Caserío	0	0	0	0	0
La Joyona	Caserío	0	0	0	0	0
Linda Vista	Caserío	0	0	0	0	0
La Montaña	Caserío	0	0	0	0	0
Total Municipio De Quesada		2147	15766	9087	8826	17913

2. FODA

DIMENSIÓN: SOCIAL - CULTURAL

Análisis de la Situación Actual, Quesada

FORTALEZAS	OPORTUNIDADES	DEBILIDADES	AMENAZAS
<ol style="list-style-type: none"> 1. Clínica Quesada Solidaria 2. Centro de Salud 3. Fuentes de agua 4. Escuelas en todas las aldeas 5. Instituto de educación básica en la Cabecera Municipal 6. Instituto Guatemalteco de Educación Radiofónica – IGER-, en cabecera municipal 7. Comadronas en todas las comunidades 8. Carreteras en buen estado 9. Drenajes en Tule y Santa Gertrudis 10. Agua Potable en todas las aldeas 11. Clínica de ONG, apoya a la desnutrición 12. Estadio municipal 13. Centro Turístico de los Chorros de Pepe Milla 	<ol style="list-style-type: none"> 1. ONG Quesada Solidaria 	<ol style="list-style-type: none"> 1. Falta de medicina y atención en centro de salud 2. Ampliación y construcción de escuelas en El Calvario, La Libertad, Rodeo, Ojo de Agua 3. Falta de interés de padres de familia por enviar a sus hijos a la escuela 4. Explotación de la niñez en el trabajo 5. Violencia intrafamiliar 6. Falta de organización de la mujer 7. Falta de mantenimiento de carretera en Bordo Alto 8. Falta de letrinización en Salitrillo y Las Quebradas 9. Inseguridad Ciudadana 10. Asaltantes 11. Desnutrición en El Calvario, Pinalito, El Retiro, La Brea, El Jícaro 12. Falta de casa de la Cultura 13. Falta de polideportivo 	<ol style="list-style-type: none"> 1. Enfermedades (diarrea y paludismo) 2. Banda de asaltantes 3. Pobreza 4. Falta de cosechas

DIMENSIÓN: ECONÓMICA
Análisis de la Situación Actual, Quesada

FORTALEZAS	OPORTUNIDADES	DEBILIDADES	AMENAZAS
<ol style="list-style-type: none"> 1. Fertilizante del Gobierno Municipal 2. Créditos para ganadería e industria 3. Asesoría técnica para ganadería 4. Terrenos fértiles 5. Clima 6. Área potencial para todo cultivo 7. Crianza de gallinas, marranos, conejos, colmenas 8. Centro Turístico Chorros de Pepe Milla y Quesada Islandia 9. Ruinas de Pepe Milla, en El Retiro 10. Remesas familiares 11. Explotación mineral en Las Quebradas 	<ol style="list-style-type: none"> 1. Clasificación de semillas para la agricultura 2. Explotación mineral 	<ol style="list-style-type: none"> 1. Poco Abastecimiento de fertilizantes 2. Falta de asesoría sobre plagas y enfermedades para la agricultura 3. Asesoría técnica para ganadería es insuficiente 4. Falta de materia prima para industrialización en El Amatón 5. Poca demanda de productos industriales en El Amatón 6. Falta de promoción turística en el Retiro 7. Mejoramiento de infraestructura turística 8. Falta de empleo 	<ol style="list-style-type: none"> 1. Plagas y enfermedades en agricultura y ganadería 2. Desastres naturales

DIMENSIÓN: AMBIENTAL - NATURAL

Análisis de la Situación Actual, Quesada

FORTALEZAS	OPORTUNIDADES	DEBILIDADES	AMENAZAS
<ol style="list-style-type: none"> 1. Área potencial de bosques en Linda Vista, laguna Seca, El Tule, La Brea 2. Basurero Municipal 3. Muchos nacimientos de agua en todo el municipio 	<ol style="list-style-type: none"> 1. Vivero comunal 2. Programas de gobierno para el curso forestal 3. Capacitaciones sobre medio ambiente por parte del gobierno central 	<ol style="list-style-type: none"> 4. Falta de promoción de la reforestación 5. Envenenamiento de peces en todo el municipio, pero más pronunciado en Río de Paz, Río Trapichitos, 6. Contaminación de fuentes de agua 7. Fosa séptica de Los Comunes y Río de Paz en mal estado 8. Propagación de sancudos 9. Huracanes, derrumbes y desbordamiento de ríos en época de invierno 10. Mucha extracción de área de las fuentes de agua de El Retiro, Júcaro, Potrerillos y Río de Paz. 	<ol style="list-style-type: none"> 1. Incendios Forestales 2. Mal uso de licencia del recurso forestal 3. Falta de aplicación de leyes para cacería ilegal 4. Acuerdos para evitar la contaminación del agua con insecticidas y basura

X. SITIOS DE BUSQUEDA DE INFORMACION

Social

Asociación de investigación y estudios sociales

Pobreza general y pobreza extrema

<http://www.asies.org.gt>

Abril 2010

Educación

Ministerio de Educación

Indicadores de cobertura en educación

<http://www.mineduc.gob.gt>

Abril 2010

Educación y salud

Diálogo para la inversión social en Guatemala

Fichas Municipales

<http://www.proyectodialogo.org>

Abril 2010

Geografía

Servicio de información municipal

Mapas municipales y departamentales

http://www.inforpressca.com/municipal/mapas_web/guatemala.php

Abril 2010

Salud

Sistema de información gerencial en salud

Indicadores de mortalidad y morbilidad materno/infantil

<http://sigsa.mspas.gob.gt>

Abril 2010

Educación

Ministerio de Educación / Anuario Estadístico 2008 Guatemala

Estadísticas del sistema educativo nacional 2008

<http://www.mineduc.gob.gt/estadistica/2008/default.htm>

Abril 2010

Demografía y Población, Medio Ambiente y Economía

Instituto Nacional de Estadística

Censos y estadísticas de demografía, población, medio ambiente y economía

<http://www.ine.gob.gt>

Abril 2010

Plan de desarrollo Quesada Jutiapa

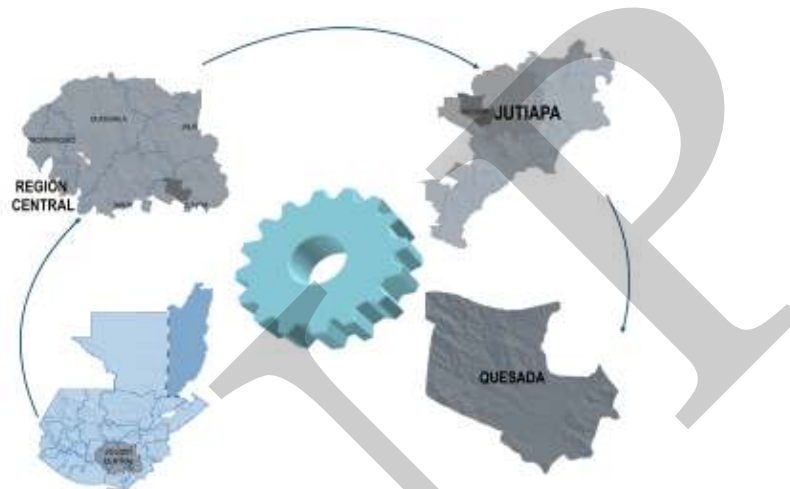

Segeplan trabaja en implementar el Sistema Nacional de Planificación a través de la vinculación del marco de políticas para el desarrollo con la planificación territorial y la sectorial y éstas, con el presupuesto de ingresos y egresos de la Nación. Para ello se ha priorizado el fortalecimiento de las capacidades institucionales del organismo Ejecutivo, de las municipalidades y de los Consejos de Desarrollo, así como el trabajo en los territorios para la elaboración de los planes municipales, departamentales y regionales.

Se busca que la planificación e inversión sectorial, la municipal, la de los Consejos de Desarrollo y el apoyo de la cooperación internacional, respondan a la misma visión que fue plasmada en el trabajo participativo que dio como resultado este plan y que busca mejorar la calidad de vida de la población.



La elaboración de este Plan de desarrollo municipal fue posible con el apoyo de:

Con la asesoría técnico-metodológica de SEGEPLAN

